

## ส่วนที่ ๑

### สภาพทั่วไปและข้อมูลพื้นฐาน

เทศบาลตำบลประโคนชัย “ประโคนชัย” เดิมคือ “เมืองตะลุง” (ตั้งอยู่บ้านตะลุงเก่า ตำบลโคกม้า อำเภอประโคนชัย ปัจจุบันย้ายมาอยู่ตำบลประโคนชัย) คำว่า “ตะลุง” หมายถึง เสาใหญ่หรือเสาหินสำหรับผูกช้าง (ซึ่งเชื่อกันว่ารัชกาลที่ ๑ ทรงผูกช้าง ณ บริเวณอำเภอประโคนชัย) เมื่อ ร.ศ. ๑๑๖ (พ.ศ. ๒๔๔๐) “เมืองตะลุง” ได้ตั้งเป็นอำเภอ เรียกว่า “อำเภอประโคนชัย” ขึ้นตรงต่อ มณฑลนครราชสีมา ซึ่งประกอบไปด้วย เมืองแปะหรืออำเภอเมือง จังหวัดบุรีรัมย์ในปัจจุบัน , เมืองนางรอง , เมืองพุทไธสงสมันหรืออำเภอพุทไธสงในปัจจุบัน , เมืองพิมาย ปัจจุบันย้ายไปขึ้นกับจังหวัดนครราชสีมา , เมืองรัตนบุรีปัจจุบันย้ายไปขึ้นกับจังหวัดสุรินทร์ และ “เมืองตลุง”ปัจจุบัน คือ อำเภอประโคนชัย

ต่อมาเมื่อวันที่ ๒๙ เมษายน พ.ศ. ๒๔๖๐ ได้เปลี่ยนชื่ออำเภอเป็น “อำเภอตะลุง” คืบเนื่องจากคนไม่นิยมเรียกกัน แต่ต่อมาในสมัยจอมพล ป. พิบูลสงคราม ได้มีการฟื้นฟูเปลี่ยนชื่ออำเภอ เพื่อเป็นการรักษาซึ่งประวัติศาสตร์แห่งท้องถิ่น จึงได้เปลี่ยน “อำเภอตะลุง” เป็น “อำเภอประโคนชัย” เมื่อวันที่ ๑๗ เมษายน พ.ศ. ๒๔๘๒ จนถึงปัจจุบัน ซึ่ง “ประโคนชัย” มาจากภาษาเขมร “ประโคน” มาจากคำว่า “ปังกูล” หมายถึง เสา หรือ หลัก แล้วเติม “ชัย” เพื่อเป็นสิริมงคล “ประโคนชัย” จึงหมายถึง หลักชัย (เมืองตะลุง ร.ศ. ๑๑๖ (พ.ศ. ๒๔๔๐) ๑๑๙ ปี จากเมืองตะลุงสู่อำเภอประโคนชัย)

เทศบาลตำบลประโคนชัย เดิมมีฐานะเป็นสุขาภิบาลประโคนชัย จัดตั้งขึ้นตามประกาศกระทรวงมหาดไทย ลงวันที่ ๓ สิงหาคม ๒๔๙๙ และได้เปลี่ยนแปลงฐานะเป็นเทศบาลตำบลประโคนชัย ตามพระราชบัญญัติเปลี่ยนแปลงฐานะของสุขาภิบาลเป็นเทศบาล พ.ศ. ๒๕๔๒ ให้ใช้บังคับเมื่อพ้นกำหนดเก้าสิบวันนับแต่วันประกาศในราชกิจจานุเบกษา (ราชกิจจานุเบกษา เล่ม ๑๑๖/ตอนที่ ๙ ก/๒๔ กุมภาพันธ์ ๒๕๔๒) โดยได้รับการถ่ายโอนอำนาจตามพระราชบัญญัติกำหนดแผนและขั้นตอนการกระจายอำนาจให้แก่องค์กรปกครองส่วนท้องถิ่น พ.ศ. ๒๕๔๒

#### ตราสัญลักษณ์เทศบาลตำบลประโคนชัย



ภายในดวงตราสัญลักษณ์ของเทศบาลตำบลประโคนชัย มีองค์ประกอบ ๒ ส่วน ในส่วนวงกลมรอบนอกจะปรากฏชื่อ “เทศบาลตำบลประโคนชัย” อยู่ด้านบน ส่วนด้านล่างจะเป็นชื่อ “จังหวัดบุรีรัมย์” ที่เทศบาลตำบลประโคนชัยตั้งอยู่ ส่วนของวงกลมด้านในมีความหมายภายในตามสัญลักษณ์ ดังนี้

- ท้องฟ้า ด้านหลังองค์ปราสาท หมายถึง ความเจริญรุ่งเรืองของเทศบาลตำบลประโคนชัยที่จะมีการพัฒนา ก้าวหน้า มีความร่มเย็น เป็นสุขและปลอดภัย ของชาวประโคนชัย
- ปราสาทหินเมืองต่ำ ซึ่งเป็นเทวสถานอันเก่าแก่ที่ตั้งอยู่ในเขตอำเภอประโคนชัยที่รุ่งเรืองมาอย่าง ช้านาน นอกจากนั้นยังหมายถึงความมั่นคงของเทศบาลตำบลประโคนชัย และความเป็นปึกแผ่นของชาวประโคนชัยด้วย
- เนินทุ่งหญ้า อยู่ด้านหน้าองค์ปราสาท หมายถึงความอุดมสมบูรณ์ของประโคนชัย ซึ่งเป็นอยู่ข้าวอัน้ำของคนอีสานใต้ โดยเฉพาะอย่างยิ่งที่มีชื่อเสียงที่เป็นผลผลิตในเขตอำเภอประโคนชัย

แผนพัฒนาท้องถิ่นสี่ปี (พ.ศ. ๒๕๖๑ - ๒๕๖๔) เทศบาลตำบลประโคนชัย

## ๑. ด้านกายภาพ

### ๑.๑ ที่ตั้งของชุมชนหรือตำบล

เทศบาลตำบลประโคนชัย ตั้งอยู่ในเขตอำเภอประโคนชัย จังหวัดบุรีรัมย์ และสำนักงานเทศบาลตำบลประโคนชัย ตั้งอยู่เลขที่ ๓๓๙ หมู่ที่ ๖ ถนนนัยประศาสน์ ตำบลประโคนชัย อำเภอประโคนชัย จังหวัดบุรีรัมย์ ห่างจากอำเภอเมืองบุรีรัมย์ไปทางทิศใต้ ตามทางหลวงแผ่นดินหมายเลข ๒๑๙ ระยะทาง ๔๔ กิโลเมตร มีระยะทางถึงกรุงเทพมหานครและจังหวัดใกล้เคียง ดังนี้

- เทศบาลถึงกรุงเทพมหานคร ระยะทางประมาณ ๓๗๕ กิโลเมตร
- เทศบาลถึงจังหวัดนครราชสีมา ระยะทางประมาณ ๑๓๐ กิโลเมตร
- เทศบาลถึงจังหวัดสุรินทร์ ระยะทางประมาณ ๖๖ กิโลเมตร

**พิกัดทางภูมิศาสตร์** N๑๔.๖๐๙๕๕ , E๑๐๓.๐๘๑๖๙๑

**ขนาดพื้นที่** เทศบาลตำบลประโคนชัยมีพื้นที่ ๔.๒๕ ตารางกิโลเมตร

**อาณาเขต** เทศบาลตำบลประโคนชัยมีพื้นที่ครอบคลุมบางส่วนของตำบลประโคนชัย พื้นที่โดยรอบติดต่อกับองค์การบริหารส่วนตำบลประโคนชัย

**มีขอบเขตของเทศบาลตำบลประโคนชัย ดังนี้**

**ด้านเหนือ :** ตั้งแต่หลักเขตที่ ๑ ซึ่งตั้งอยู่ในแนวเส้นตั้งฉากจากทางหลวงสายประโคนชัย-บุรีรัมย์ ตอนที่ตรงกับปากเหนือของถนนทัศนหลักชัย ไปทางทิศตะวันตก ๓๐๐ เมตร

จากหลักเขตที่ ๑ เป็นเส้นตรงไปทางทิศตะวันออกถึงปากเหนือของถนนทัศนหลักชัย และเลียบตามปากเหนือของถนนทัศนหลักชัยไปทางทิศตะวันออก ถึงปากตะวันออกของถนนชัยศิริ ซึ่งเป็นหลักเขตที่ ๒

**ด้านตะวันออก :** จากหลักเขตที่ ๒ เลียบตามปากตะวันออกของถนนชัยศิริไปทางทิศใต้ถึงปากตะวันออกของถนนสังฆทัตธำรงค์ ตรงที่บรรจบกับถนนชัยศิริ ซึ่งเป็นหลักเขตที่ ๓

จากหลักเขตที่ ๓ เลียบตามปากตะวันออกของถนนสังฆทัตธำรงค์ไปทางทิศตะวันออกเฉียงใต้ ถึงปากเหนือของถนนนัยประศาสน์ ตรงที่บรรจบกับถนนสังฆทัตธำรงค์ ซึ่งเป็นหลักเขตที่ ๔

จากหลักเขตที่ ๔ เป็นเส้นขนานกับปากตะวันออกของถนนภักดีดำรง ไปทางทิศใต้ถึงจุดที่อยู่ห่างจากปากใต้ของถนนปราบริปูไปทางทิศใต้ ๑๕๐ เมตร ซึ่งเป็นหลักเขตที่ ๕

**ด้านใต้ :** จากหลักเขตที่ ๕ เป็นเส้นขนานกับปากใต้ของถนนปราบริปูไปทางทิศตะวันตกถึงฝั่งใต้ของห้วยละเวีย ซึ่งเป็นหลักเขตที่ ๖

จากหลักเขตที่ ๖ เลียบตามฝั่งใต้ของลำห้วยละเวียไปทางทิศตะวันตก ถึงจุดที่อยู่ห่างจากปากตะวันตกของถนนอำนวยกิจไปทางทิศตะวันตก เป็นระยะ ๓๐๐ เมตร ซึ่งเป็นหลักเขตที่ ๗

**ด้านตะวันตก :** จากหลักเขตที่ ๗ เป็นเส้นตรงไปทางทิศเหนือจนบรรจบกับหลักเขตที่ ๑ (ตามประกาศกระทรวงมหาดไทย เรื่อง จัดตั้งสุขาภิบาล อำเภอประโคนชัย จังหวัดบุรีรัมย์ ประกาศ ณ วันที่ ๑๘ กรกฎาคม ๒๕๙๙)

# แผนที่แสดงเขตชุมชน เทศบาลตำบลประโคนชัย



## ๑.๒ ลักษณะภูมิประเทศ

เทศบาลตำบลประโคนชัยส่วนใหญ่เป็นที่ราบ มีความลาดเอียงเล็กน้อยจากทิศใต้ลงไปทางทิศเหนือ มีห้วยละเวียไหลจากทิศตะวันตกเฉียงใต้ไปทิศตะวันออกเฉียงเหนือ ผ่านแนวเขตเทศบาลด้านทิศใต้ ในเขตเทศบาลเป็นพื้นที่ชุมชนเกือบทั้งหมดส่วนรอบเขตเทศบาลเป็นพื้นที่ทำเกษตรกรรม

## ๑.๓ ลักษณะภูมิอากาศ

เทศบาลตำบลประโคนชัย อยู่ห่างจากทะเลด้านฝั่งตะวันออกของอ่าวไทยประมาณ ๓๑๐ กิโลเมตร อิทธิพลจากทะเลเข้าถึงน้อยทำให้ความชื้นสัมพัทธ์เฉลี่ยค่อนข้างต่ำ โดยทั่วไปจึงมีลักษณะอากาศในฤดูหนาวอุณหภูมิต่ำและฤดูร้อนอุณหภูมิสูงแตกต่างกันค่อนข้างชัดเจน ลมประจำที่พัดผ่านมีลมมรสุมและลมพายุกัดผ่านความชื้นและความหนาวเย็นจะเปลี่ยนแปลงไปตามอิทธิพลของลมประจำที่พัดผ่าน

## ๑.๔ ลักษณะของดิน

มีลักษณะเป็นดินร่วนปนทรายไม่ค่อยอุ้มน้ำใช้ประโยชน์ในการทำนาข้าว

## ๑.๕ ลักษณะของแหล่งน้ำ

เทศบาลตำบลประโคนชัยมีแหล่งน้ำที่ประชาชนใช้ประโยชน์ จำแนกได้ ๒ ประเภท คือ

### ๑. แหล่งน้ำธรรมชาติผิวดิน มี ๒ แห่ง ดังนี้

- **หนองระแซชัน** เป็นสถานที่พักผ่อนหย่อนใจของประชาชนในชุมชน และประชาชนที่อาศัยอยู่รอบๆ ใช้น้ำเพื่ออุปโภค

- **ห้วยละเวีย** เป็นห้วยตามธรรมชาติ มีความกว้างประมาณ ๑๐ เมตร เป็นทางระบายน้ำจากในเขตชุมชนไหลออกไปนอกเขตเทศบาล

### ๒. แหล่งน้ำชลประทาน

- **อ่างเก็บน้ำสนามบิน** ตั้งอยู่นอกเขตเทศบาล สามารถเก็บกักน้ำได้ประมาณ ๓,๑๓๐,๐๐๐ ลูกบาศก์เมตร มีความลึกเฉลี่ยประมาณ ๕ เมตร ประชาชนใช้ในการเกษตรกรรม และการประปาเทศบาลซึ่งเป็นกิจการพาณิชย์ ใช้ในการผลิตน้ำประปาเพื่อให้บริการแก่ประชาชนทั้งในเขตและนอกเขตเทศบาล

## ๑.๖ ลักษณะของไม้และป่าไม้

เทศบาลตำบลประโคนชัยเป็นพื้นที่ชุมชน จึงใช้ประโยชน์ที่ดินเพื่อการอยู่อาศัย พาณิชยกรรม วัด สถาบันการศึกษา สถานที่ราชการ การสาธารณสุขและสาธารณสุขการ จึงไม่มีป่าไม้ในพื้นที่ของเทศบาล แต่อย่างไรก็ตาม ลักษณะของไม้ที่ปลูกเป็นเพียงพืชผลที่ปลูกไว้กินในครัวเรือน

## ๒. ด้านการเมือง/การปกครอง

### ๒.๑ เขตการปกครอง

เทศบาลตำบลประโคนชัยแบ่งเขตการปกครองออกเป็น ๑๖ ชุมชน ดังนี้

- |                               |                          |                            |
|-------------------------------|--------------------------|----------------------------|
| ๑. ชุมชนวัดแจ้งคุ้มรุ่งสุริยา | ๒. ชุมชนวัดแจ้งคุ้มมณีมา | ๓. ชุมชนวัดแจ้งคุ้มสายัณห์ |
| ๔. ชุมชนวัดจำปา               | ๕. ชุมชนหลักเมือง        | ๖. ชุมชนอำนวยการ           |
| ๗. ชุมชนหนองจอกพัฒนา          | ๘. ชุมชนกันตอล           | ๙. ชุมชนตาเจริญ            |
| ๑๐. ชุมชนหนองกกเหนือ          | ๑๑. ชุมชนหนองกกใต้       | ๑๒. ชุมชนวัดโคกคุ้มระเนียด |
| ๑๓. ชุมชนวัดโคกคุ้มอำปี้      | ๑๔. ชุมชนชัยมงคล         | ๑๕. ชุมชนวัดโพธิ์          |
| ๑๖. ชุมชนศูนย์การค้า          |                          |                            |

## ๒.๒ การเลือกตั้ง

คณะกรรมการการเลือกตั้งประจำเทศบาลตำบลประโคนชัย จัดให้มีการเลือกตั้งนายกเทศมนตรีและสมาชิกสภาเทศบาลตำบลประโคนชัย กรณีครบวาระ เมื่อวันที่ ๒๗ พฤษภาคม ๒๕๕๕ โดยแบ่งเป็น ๒ เขตเลือกตั้ง ๑๒ หน่วยเลือกตั้ง มีผู้สมัครรับเลือกตั้งนายกเทศมนตรีตำบลประโคนชัย จำนวน ๒ คน สมาชิกสภาเทศบาลตำบลประโคนชัย เขต ๑ จำนวน ๑๑ คน และสมาชิกสภาเทศบาลตำบลประโคนชัย เขต ๒ จำนวน ๑๑ คน มีผลการเลือกตั้งดังนี้

### นายกเทศมนตรีตำบลประโคนชัย

ผู้มีสิทธิเลือกตั้งในบัญชีรายชื่อผู้มีสิทธิเลือกตั้ง ๗,๖๓๓ คน

ผู้มีสิทธิเลือกตั้งที่มาแสดงตนขอรับบัตรเลือกตั้ง ๕,๒๘๘ คน คิดเป็นร้อยละ ๖๙.๒๘

บัตรดี ๕,๐๔๓ บัตร คิดเป็นร้อยละ ๙๕.๓๗ บัตรเสีย ๑๕๕ บัตร คิดเป็นร้อยละ ๓.๐๑

บัตรเลือกตั้งที่ทำเครื่องหมายในช่องไม่ประสงค์ลงคะแนน ๘๖ บัตร คิดเป็นร้อยละ ๑.๖๓

ผู้ที่ได้รับการเลือกตั้ง คือ นายประสงค์ พวงไพบูลย์

### สมาชิกสภาเทศบาลตำบลประโคนชัย เขตเลือกตั้งที่ ๑

ผู้มีสิทธิเลือกตั้งในบัญชีรายชื่อผู้มีสิทธิเลือกตั้ง ๓,๙๑๙ คน

ผู้มีสิทธิเลือกตั้งที่มาแสดงตนขอรับบัตรเลือกตั้ง ๒,๖๖๔ คน คิดเป็นร้อยละ ๖๗.๙๘

บัตรดี ๒,๔๙๕ บัตร คิดเป็นร้อยละ ๙๓.๖๖ บัตรเสีย ๑๑๕ บัตร คิดเป็นร้อยละ ๔.๓๒

บัตรเลือกตั้งที่ทำเครื่องหมายในช่องไม่ประสงค์ลงคะแนน ๕๔ บัตร คิดเป็นร้อยละ ๒.๐๓

ผู้ที่ได้รับการเลือกตั้ง คือ ๑) นายเชิดพงษ์ ดอกประโคน ๒) นายมงคล แก้วพลสง

๓) นายศักดิ์ สินรัมย์

๔) นายเฉลิมชัย ไวยาประโคน

๕) ร.ต.ต.วรรณะ เรืองศิริ

๖) ร.ต.ต.ประวัติ ทรงประโคน

### สมาชิกสภาเทศบาลตำบลประโคนชัย เขตเลือกตั้งที่ ๒

ผู้มีสิทธิเลือกตั้งในบัญชีรายชื่อผู้มีสิทธิเลือกตั้ง ๓,๗๑๔ คน

ผู้มีสิทธิเลือกตั้งที่มาแสดงตนขอรับบัตรเลือกตั้ง ๒,๖๒๔ คน คิดเป็นร้อยละ ๗๐.๖๕

บัตรดี ๒,๕๐๐ บัตร คิดเป็นร้อยละ ๙๕.๒๗ บัตรเสีย ๘๗ บัตร คิดเป็นร้อยละ ๓.๓๒

บัตรเลือกตั้งที่ทำเครื่องหมายในช่องไม่ประสงค์ลงคะแนน ๓๗ บัตร คิดเป็นร้อยละ ๑.๔๑

ผู้ที่ได้รับการเลือกตั้ง คือ ๑) นายจิระ หริกประโคน ๒) นายนก หลอมประโคน

๓) นายพงษ์ศักดิ์ เสงี่ยมศักดิ์

๔) นางสมนึก เทียมมณีรัตน์

๕) นายอ้อย ทรงประโคน

๖) นายสุธีร์ ธนูศิลป์

ทั้งนี้ คณะกรรมการการเลือกตั้งประจำจังหวัดบุรีรัมย์ได้ประกาศรับรองผลการเลือกตั้งครบจำนวน เมื่อวันที่ ๒๑ มิถุนายน ๒๕๕๕

หัวหน้าคณะรักษาความสงบแห่งชาติ ได้มีคำสั่งที่ ๑/๒๕๕๗ เรื่อง การได้มาซึ่งสมาชิกสภาท้องถิ่นหรือผู้บริหารท้องถิ่นเป็นการชั่วคราว ลงวันที่ ๒๕ ธันวาคม ๒๕๕๗

ข้อ ๒ กรณีสมาชิกสภาท้องถิ่นในองค์กรปกครองส่วนท้องถิ่นอื่นๆ ที่จะพ้นจากตำแหน่ง ให้สมาชิกสภาท้องถิ่นในองค์กรปกครองส่วนท้องถิ่นทุกแห่งที่ต้องพ้นจากตำแหน่งเนื่องจากครบวาระตามกฎหมายว่าด้วยการจัดตั้งองค์กรปกครองส่วนท้องถิ่น ตั้งแต่วันที่ ๑ มกราคม พ.ศ. ๒๕๕๘ เป็นต้นไป ยังคงอยู่ในตำแหน่งเพื่อปฏิบัติหน้าที่ต่อไป โดยให้มีจำนวนตามกฎหมายว่าด้วยการจัดตั้งองค์กรปกครองส่วนท้องถิ่นนั้น

ข้อ ๕ กรณีผู้บริหารท้องถิ่นที่จะพ้นจากตำแหน่ง ให้ผู้บริหารท้องถิ่นที่ต้องพ้นจากตำแหน่ง เนื่องจากครบวาระตามกฎหมายว่าด้วยการจัดตั้งองค์กรปกครองส่วนท้องถิ่น ตั้งแต่วันที่ ๑ มกราคม พ.ศ. ๒๕๕๘ เป็นต้นไป ยังคงอยู่ในตำแหน่งเพื่อปฏิบัติหน้าที่ต่อไปจนกว่าคณะกรรมการการเลือกตั้งจะมีประกาศให้มีการเลือกตั้งตามกฎหมายว่าด้วยการเลือกตั้งสมาชิกสภาท้องถิ่นหรือผู้บริหารท้องถิ่น

**ตารางที่ ๑** แสดงจำนวนประชากรที่มีสิทธิเลือกตั้ง

รายละเอียด	ชาย (คน)	หญิง (คน)	รวม (คน)
บุคคลที่มีสิทธิเลือกตั้งอายุ ๑๘ ปีขึ้นไป	๓,๕๓๗	๔,๑๕๙	๗,๖๙๖
บุคคลที่มีสิทธิเลือกตั้งอายุ ๒๐ ปีขึ้นไป	๓,๔๑๙	๔,๐๒๕	๗,๔๔๔

(ที่มา : สำนักทะเบียนท้องถิ่นเทศบาลตำบลประโคนชัย ณ เดือนกันยายน ๒๕๕๙)

**๓. ประชากร**

**๓.๑ ข้อมูลเกี่ยวกับจำนวนประชากร**

ประชากรในเขตเทศบาลตำบลประโคนชัย มีจำนวนทั้งสิ้น ๑๐,๒๗๘ คน เป็นชาย ๔,๘๖๐ คน คิดเป็นร้อยละ ๔๗.๒๙ ของประชากรทั้งหมด และเป็นหญิง ๕,๔๑๘ คน คิดเป็นร้อยละ ๕๒.๗๑ ของประชากรทั้งหมด มีจำนวนบ้านทั้งสิ้น ๓,๙๒๕ หลังคาเรือน อัตราส่วนความหนาแน่นของประชากรต่อพื้นที่ ๒,๔๑๘ คนต่อตารางกิโลเมตร

**ตารางที่ ๒** แสดงจำนวนบ้านและประชากรแยกตามพื้นที่

หมู่ที่	บ้าน (หลังคาเรือน)	ประชากร		
		ชาย (คน)	หญิง (คน)	รวม (คน)
ทะเบียนบ้านกลาง	๑	๓๗	๓๓	๗๐
หมู่ที่ ๑	๗๔๙	๑,๐๑๐	๑,๑๒๖	๒,๑๓๖
หมู่ที่ ๒	๕๗๘	๖๑๐	๗๓๖	๑,๓๔๖
หมู่ที่ ๓	๑,๐๑๑	๑,๐๑๕	๑,๐๙๑	๒,๑๐๖
หมู่ที่ ๔	๔๖๒	๖๒๗	๗๓๘	๑,๓๖๕
หมู่ที่ ๕	๒๗๗	๔๕๐	๔๘๗	๙๓๗
หมู่ที่ ๖	๒๑๕	๒๕๙	๒๘๕	๕๔๔
หมู่ที่ ๗	๖๓๒	๘๕๒	๙๒๒	๑,๗๗๔
<b>รวมทั้งสิ้น</b>	<b>๓,๙๒๕</b>	<b>๔,๘๖๐</b>	<b>๕,๔๑๘</b>	<b>๑๐,๒๗๘</b>

(ที่มา : สำนักทะเบียนท้องถิ่นเทศบาลตำบลประโคนชัย ณ เดือนกันยายน ๒๕๕๙)

**๓.๒ ช่วงอายุและจำนวนประชากร**

**ตารางที่ ๓** แสดงจำนวนประชากรแยกตามเกณฑ์อายุ

รายละเอียด	ชาย (คน)	หญิง (คน)	รวม (คน)
บุคคลที่ต้องทำบัตรประจำตัวประชาชน	๖๘	๕๙	๑๒๗
บุคคลที่ต้องขึ้นทะเบียนทหาร	๖๗	๐	๖๗
บุคคลที่ต้องเข้ารับการเกณฑ์ทหาร	๕๖	๐	๕๖

(ที่มา : สำนักทะเบียนท้องถิ่นเทศบาลตำบลประโคนชัย ณ เดือนกันยายน ๒๕๕๙)

**ตารางที่ ๔** แสดงจำนวนประชากรแยกตามช่วงอายุ (เฉพาะผู้มีสัญชาติไทย)

ช่วงอายุ	ชาย (คน)	หญิง (คน)	รวม (คน)
อายุต่ำกว่า ๑๘ ปี	๑,๒๘๗	๑,๒๒๘	๒,๕๑๕
อายุ ๑๘ - ๕๙ ปี	๒,๘๒๔	๓,๐๘๙	๕,๙๑๓
อายุมากกว่า ๖๐ ปี	๗๔๔	๑,๐๙๙	๑,๘๔๓
สัญชาติจีน	๑	๑	๒
สัญชาติอื่นๆ ที่ไม่ใช่ไทย/จีน	๔	๑	๕
<b>รวมทั้งสิ้น</b>	<b>๔,๘๖๐</b>	<b>๕,๔๑๘</b>	<b>๑๐,๒๗๘</b>

(ที่มา : สำนักทะเบียนท้องถิ่นเทศบาลตำบลประโคนชัย ณ เดือนกันยายน ๒๕๕๙)

#### ๔. สภาพทางสังคม

##### ๔.๑ การศึกษา

เทศบาลตำบลประโคนชัยมีโรงเรียนในสังกัด คือ โรงเรียนเทศบาลตำบลประโคนชัย และมีสถานศึกษาที่อยู่ในพื้นที่ดังนี้

**ตารางที่ ๕** แสดงจำนวนบุคลากรของสถานศึกษาและจำนวนเด็กนักเรียนระดับประถมศึกษา

(ข้อมูล : ณ เดือนพฤษภาคม ๒๕๕๙ ภาคเรียนที่ ๑/๒๕๕๙)

สังกัด	โรงเรียน	จำนวนครู	ก่อนประถม		ประถม		จำนวนนักเรียนพิการ
			จำนวนห้องเรียน	จำนวนนักเรียน	จำนวนห้องเรียน	จำนวนนักเรียน	
สำนักงานเขตพื้นที่การศึกษาประถมศึกษาบุรีรัมย์ เขต ๒ (สพป.บร.๒)	อนุบาลประโคนชัย (อำนวยการบริหาร) วิทยาคาร	๕๐	๑๐	๒๕๒	๓๐	๑,๐๐๕	๓๘
	ประโคนชัยวิทยา	๔๗	๗	๒๒๐	๒๗	๙๖๕	๔๙
	วัดแจ้ง (เศียรคुरु ราษฎร์บำรุง)	๑๒	๒	๔๗	๑๒	๒๖๔	๓๒
โรงเรียนเทศบาลตำบลประโคนชัย		๘	๗	๑๕๐	๑	๑๑	-

**ตารางที่ ๖** แสดงจำนวนบุคลากรของสถานศึกษาและจำนวนเด็กนักเรียนระดับมัธยมศึกษา

(ข้อมูล : ณ เดือนพฤษภาคม ๒๕๕๙ ภาคเรียนที่ ๑/๒๕๕๙)

สังกัด	โรงเรียน	จำนวนครู	มัธยมต้น		มัธยมปลาย		จำนวนนักเรียนพิการ
			จำนวนห้องเรียน	จำนวนนักเรียน	จำนวนห้องเรียน	จำนวนนักเรียน	
สำนักงานเขตพื้นที่การศึกษามัธยมศึกษา เขต ๓๒ (สพม.๓๒)	ประโคนชัยพิทยาคม	๑๒๘	๓๙	๑,๔๖๔	๓๙	๑,๔๖๔	๑
	เมืองตลุงพิทยาสรรพ์	๙๒	๒๗	๑,๐๕๖	๒๗	๑,๐๑๒	๖
<b>รวมทั้งสิ้น</b>		<b>๒๒๐</b>	<b>๖๖</b>	<b>๒,๕๒๐</b>	<b>๖๖</b>	<b>๒,๔๗๖</b>	<b>๗</b>

หอสมุดเทศบาลตำบลประโคนชัย เดิมเรียกว่าหอสมุดแห่งชาติ สาขาประโคนชัย สังกัดสำนักศิลปากรที่ ๑๒ นครราชสีมา ตั้งอยู่ในบริเวณวัดกลาง อำเภอประโคนชัย ต่อมาเมื่อวันที่ ๑ ตุลาคม ๒๕๕๓ กรมศิลปากรได้ถ่ายโอนภารกิจดังกล่าวให้เทศบาลตำบลประโคนชัย ปัจจุบันตั้งอยู่เลขที่ ๒๓๕ หมู่ที่ ๒ ตำบลประโคนชัย อำเภอประโคนชัย จังหวัดบุรีรัมย์ ในบริเวณเดียวกับที่ตั้งโรงเรียนเทศบาลตำบลประโคนชัย โดยหอสมุดเทศบาลตำบลประโคนชัย มีภารกิจหลักในการอนุรักษ์ พัฒนา เผยแพร่ และสืบทอดมรดกทางด้านวัฒนธรรม และถือเป็นแหล่งเรียนรู้ตลอดชีวิตของประชาชนในเขตเทศบาลตำบลประโคนชัยและพื้นที่ใกล้เคียง

**ตารางที่ ๗** แสดงการให้บริการหอสมุดเทศบาลตำบลประโคนชัย ประจำปีงบประมาณ พ.ศ. ๒๕๕๙

รายการ	จำนวน	หน่วยนับ
๑. จำนวนผู้เข้าใช้บริการ	๑๙,๒๔๓	คน
ชาย	๙,๑๐๕	คน
หญิง	๑๐,๑๓๘	คน
๒. จำนวนสิ่งพิมพ์และสื่อทัศนวัสดุที่มีผู้เข้าใช้บริการ		
๒.๑ หนังสือ	๓๗,๑๔๕	เล่ม
๒.๒ วิทยานิพนธ์	๑๗	เล่ม
๒.๓ วารสาร	๑,๒๖๗	ฉบับ
๒.๔ หนังสือพิมพ์	๒,๑๙๐	ฉบับ
๒.๕ ราชกิจจานุเบกษา	-	เรื่อง
๒.๖ เอกสารโบราณ สมุดไทย/คัมภีร์โบราณ	๑,๓๗๖	ผูก
๒.๗ สื่อทัศนวัสดุ/แถบบันทึกเสียง(เทป), แถบบันทึกภาพ (VDO), CD-ROM CD,VCD,DVD	๒๐	เรื่อง
๓. บริการตอบคำถามและช่วยคั่น	๒๕๕	คำถาม
๔. บริการอินเทอร์เน็ต	๒๔๑	คน
๕. บริการยืม-คืน	๕๗๗	เล่ม
๖. สมาชิกชมรมอนุรักษ์ห้องสมุด	๒๖๑	คน

**๔.๒ สาธารณสุข**

ในเขตเทศบาลตำบลประโคนชัย มีโรงพยาบาลประโคนชัย สังกัดกระทรวงสาธารณสุข ขนาด ๙๐ เตียง ตั้งอยู่ ๑ แห่ง โดยมีบุคลากรดังนี้

- แพทย์ ๑๒ คน - ทันตแพทย์ ๗ คน - นักเทคนิคการแพทย์ ๖ คน

- เภสัชกร ๑๒ คน - นักกายภาพ ๔ คน - นักรังสีการแพทย์ ๒ คน

-พยาบาลวิชาชีพ ๑๑๐ คน - นักวิชาการและเจ้าพนักงานสาธารณสุข ๔๘ คน

และมีคลินิกเวชกรรม ๔ แห่ง คลินิกเวชกรรมเฉพาะทาง ๒ แห่ง สถานพยาบาล ๓ แห่ง (ที่มา : โรงพยาบาลประโคนชัย ข้อมูล ณ ๓๑ ธันวาคม ๒๕๕๘)

**ตารางที่ ๘** แสดงฐานข้อมูลคลินิกเวชกรรม คลินิกเวชกรรมเฉพาะทาง และสถานพยาบาล ปี ๒๕๕๙

ลำดับ ที่	ชื่อคลินิก/สถานพยาบาล	ผู้ประกอบการ	เลขที่ใบอนุญาต ประกอบกิจการ	เลขที่ใบอนุญาต ประกอบวิชาชีพ
๑	สหคลินิกแพทย์หญิงสุรรัตน์ ทันตแพทย์วัชรินทร์	พญ.สุรรัตน์ เทียนศิริวงศากุล	๓๑๑๑๐๐๐๑๔๖	๑๔๖๒๙
		ทพ.วัชรินทร์ เทียนศิริวงศากุล		ท.๓๙๕๗
๒	คลินิกนายแพทย์สุทัศน์	นพ.สุทัศน์ ไชยบัง	๓๑๑๐๑๐๐๐๕๕๐	๑๓๔๙๐
๓	คลินิกแพทย์หญิงพรรณทิพา	พญ.พรรณทิพา สังฆฤทธิ์	๓๑๑๐๑๐๐๑๓๕๑	๒๖๘๒๑
๔	คลินิกแพทย์หญิงยุพิน	พญ.ยุพิน พระไวย	๓๑๑๐๒๐๐๐๕๕๑	๒๕๕๓๖
๕	คลินิกนายแพทย์กิตติศักดิ์	นพ.กิตติศักดิ์ วิทยาไพโรจน์	๓๑๑๐๑๐๐๑๔๕๑	๒๔๗๗๔
๖	รักษัฟัน	ทพญ.สุภัทรา นั้วสุวรรณ	๓๑๑๐๓๐๐๐๔๕๖	ท.๘๙๐๐
๗	คลินิกสมพจน์การพยาบาล และผดุงครรภ์	นางสมพจน์ ทองกระจาย	๓๑๑๐๕๐๐๐๑๒๘	ผ.๑๓๘๙๕
๘	คลินิกประคองการพยาบาล และผดุงครรภ์	นางประคอง มีศิลป์	๓๑๑๐๕๐๐๐๑๓๒	พ.๖๓๖๖
๙	พงษ์ศรีคลินิกการพยาบาล และผดุงครรภ์	นางพงษ์ศรี พลวัน	๓๑๑๐๕๐๐๑๐๔๗	๔๗๑๑๐๔๓๙๒๓

(ที่มา : โรงพยาบาลประโคนชัย ข้อมูล ณ ๓๑ ธันวาคม ๒๕๕๘)

นอกจากนี้ยังมีร้านขายยาที่ตั้งอยู่ในเขตเทศบาลตำบลประโคนชัย จำนวน ๑๗ แห่ง แยกเป็นประเภท ขย.๑ (มีเภสัชกรประจำร้าน) ๘ แห่ง และประเภท ขย.๒ (ไม่ใช่เภสัชกรแต่ได้รับการอบรม) ๙ แห่ง

จากรายงานการจัดอันดับโรคที่ต้องเฝ้าระวังทางระบาดวิทยา โดยใช้จำนวนผู้ป่วยเป็นเกณฑ์ในการจัดอันดับโรคของอำเภอประโคนชัย ตั้งแต่วันที่ ๑ มกราคม ๒๕๕๘ - ๓๑ ธันวาคม ๒๕๕๘ พบว่าโรคที่มีจำนวนผู้ป่วยสูงสุดตามลำดับ ดังนี้

**ตารางที่ ๙** แสดงจำนวนโรคที่ต้องเฝ้าระวัง ๑๐ อันดับแรกของอำเภอประโคนชัย

ลำดับ ที่	ชื่อโรค	จำนวนผู้ป่วย (ราย)	อัตราป่วยต่อ ประชากรแสนคน	จำนวนตาย (ราย)	อัตรามตายต่อ ประชากรแสนคน
๑	อุจจาระร่วง	๒๑๗๘	๑๖๐๙.๙๓	๐	๐
๒	ไข้/ไข้ไม่ทราบสาเหตุ	๑๗๘๑	๑๓๑๖.๔๘	๐	๐
๓	โรคไขเลือดออก	๓๑๓	๒๓๑.๓๖	๐	๐
๔	โรคปอดบวม	๒๗๙	๒๐๖.๒๓	๐	๐
๕	อาหารเป็นพิษ	๒๕๑	๑๘๕.๕๓	๐	๐
๖	โรคตาแดง	๑๑๗	๘๖.๔๘	๐	๐
๗	สุกใส	๔๗	๓๕.๗๔	๐	๐
๘	S.T.D.,total	๔๕	๓๓.๒๖	๐	๐
๙	มือเท้าปาก	๔๑	๓๐.๓๑	๐	๐
๑๐	Influenza	๑๗	๑๒.๕๗	๐	๐

(ที่มา : โรงพยาบาลประโคนชัย ข้อมูล ณ ๓๑ ธันวาคม ๒๕๕๘)

ศูนย์บริการสาธารณสุขเทศบาลตำบลประโคนชัย มีพยาบาลวิชาชีพ ๒ คน มีเครือข่ายอาสาสมัครสาธารณสุขประจำหมู่บ้าน(อสม.) เทศบาลตำบลประโคนชัย จำนวน ๑๔๑ คน เป็นกลไกสำคัญในการประสานงานด้านการสาธารณสุขในชุมชน และมีประชาชนมาใช้บริการสรุปได้ดังนี้

**ตารางที่ ๑๐** แสดงจำนวนผู้ใช้บริการศูนย์บริการสาธารณสุขเทศบาลตำบลประโคนชัย

รายการ		ปีงบประมาณ ๒๕๕๘		ปีงบประมาณ ๒๕๕๙	
		จำนวน (ครั้ง)	รวม	จำนวน (ครั้ง)	รวม
การใช้บริการ	รายเก่า	๑,๔๗๐	๑,๗๒๙	๑,๔๕๙	๑,๗๐๒
	รายใหม่	๒๕๙		๒๔๓	
ที่อยู่	ในเขตเทศบาล	๑,๓๘๖	๑,๗๒๙	๑,๒๙๘	๑,๗๐๒
	นอกเขตเทศบาล	๓๔๓		๔๐๔	
สิทธิ์การรักษา	บัตรทอง	๑,๑๙๖	๑,๗๒๙	๑,๑๗๕	๑,๗๐๒
	ประกันสังคม	๑๒๑		๑๔๑	
	เบิกได้	๔๑๒		๓๘๖	
แยกตามกลุ่มอายุ	ผู้ใหญ่ (มากกว่า ๑๕ ปีขึ้นไป)	๑,๔๕๓	๑,๗๒๙	๑,๔๑๗	๑,๗๐๒
	เด็ก (น้อยกว่า ๑๕ ปี)	๒๗๖		๒๘๕	
แยกตามเพศ	ชาย	๖๔๘	๑,๗๒๙	๖๙๑	๑,๗๐๒
	หญิง	๑,๐๘๑		๑๐๑๑	

**ตารางที่ ๑๑** แสดงจำนวนผู้ใช้บริการศูนย์บริการสาธารณสุขเทศบาลตำบลประโคนชัย (แยกประเภท)

รายการ	ปีงบประมาณ ๒๕๕๘		ปีงบประมาณ ๒๕๕๙	
	จำนวน (ครั้ง)	รวม	จำนวน (ครั้ง)	รวม
อายุรกรรม	๑,๐๒๗	๑,๗๒๙	๙๓๖	๑,๗๐๒
เด็ก	๒๗๖		๒๘๕	
ศัลยกรรม (ทำแผล)	๓๘๙		๔๕๕	
วางแผนครอบครัว	๓๗		๒๖	

#### ๔.๓ อาชญากรรม

จากสถิติของสถานีตำรวจภูธรประโคนชัย ตั้งแต่วันที่ ๑ มกราคม - ๓๑ ธันวาคม ๒๕๕๘ มีคดีที่เกิดขึ้นในเขตเทศบาลตำบลประโคนชัย แยกเป็น คดีอาญา จำนวน ๑๔๕ คดี และคดีจราจร จำนวน ๑๘ คดี

#### ๔.๔ ยาเสพติด

จากสถิติของสถานีตำรวจภูธรประโคนชัย ตั้งแต่วันที่ ๑ ตุลาคม ๒๕๕๘ - ๓๑ ตุลาคม ๒๕๕๙ มีการจับกุมยาเสพติดให้โทษในพื้นที่เขตเทศบาลตำบลประโคนชัย แยกเป็น

**ตารางที่ ๑๒** แสดงผลการจับกุมยาเสพติดให้โทษในพื้นที่เขตเทศบาลตำบลประโคนชัย

ลำดับ ที่	ข้อหา	จับกุม	
		ราย	คน
๑	จำหน่ายยาเสพติดให้โทษประเภท ๑ (ยาบ้า)	๔	๕
๒	ครอบครองยาเสพติดให้โทษประเภท ๑ (ยาบ้า)	๙	๑๐
๓	ครอบครองเพื่อจำหน่ายยาเสพติดให้โทษประเภท ๑ (ยาบ้า)	๔	๔
๔	เสพยาเสพติดให้โทษประเภท ๑ (ยาบ้า)	๒๖	๒๖
๕	ครอบครองยาเสพติดประเภท ๕ (กัญชา)	๑	๑
๖	ใช้สารระเหยบำบัดความต้องการของร่างกาย(ดมกาว)	๑	๑
<b>รวม</b>		<b>๔๕</b>	<b>๔๗</b>

#### ๔.๕ การสังคมสงเคราะห์

กรมส่งเสริมการปกครองท้องถิ่น ได้จัดสรรงบประมาณเงินอุดหนุนทั่วไปแบบกำหนดวัตถุประสงค์ โครงการสร้างหลักประกันด้านรายได้แก่ผู้สูงอายุ และโครงการสนับสนุนการเสริมสร้างสวัสดิการทางสังคมให้แก่คนพิการหรือทุพพลภาพ ประจำปีงบประมาณ พ.ศ. ๒๕๕๙ ให้แก่เทศบาลตำบลประโคนชัยเพื่อดำเนินการจ่ายเงินเบี้ยยังชีพผู้สูงอายุ/เบี้ยยังชีพคนพิการ ให้แก่ผู้มีสิทธิทั้งหมดที่ได้ขึ้นทะเบียนไว้ตามหลักเกณฑ์ที่กำหนด ดังนี้

**ตารางที่ ๑๓** แสดงการสงเคราะห์เบี้ยยังชีพ ประจำปีงบประมาณ พ.ศ. ๒๕๕๙

เดือน	เบี้ยยังชีพผู้สูงอายุ		เบี้ยยังชีพคนพิการ		เบี้ยผู้ป่วยเอดส์	
	จ่ายจากเงินอุดหนุนเฉพาะกิจ		จ่ายจากเงินอุดหนุนเฉพาะกิจ		จ่ายจากเงินอุดหนุนทั่วไป	
	ราย	บาท	ราย	บาท	ราย	บาท
ต.ค. ๕๘	๑,๓๗๐	๙๑๔,๗๐๐.-	๒๓๓	๑๘๖,๔๐๐.-	๓	๑,๕๐๐.-
พ.ย. ๕๘	๑,๓๖๙	๙๑๔,๑๐๐.-	๒๓๒	๑๘๕,๖๐๐.-	๓	๑,๕๐๐.-
ธ.ค. ๕๘	๑,๓๖๖	๙๑๒,๐๐๐.-	๒๓๒	๑๘๕,๖๐๐.-	๓	๑,๕๐๐.-
ม.ค. ๕๙	๑,๓๖๒	๙๐๘,๗๐๐.-	๒๓๑	๑๘๔,๘๐๐.-	๓	๑,๕๐๐.-
ก.พ. ๕๙	๑,๓๕๗	๙๐๔,๔๐๐.-	๒๓๐	๑๘๔,๐๐๐.-	๓	๑,๕๐๐.-
มี.ค. ๕๙	๑,๓๕๑	๘๙๙,๖๐๐.-	๒๒๘	๑๘๒,๔๐๐.-	๒	๑,๐๐๐.-
เม.ย. ๕๙	๑,๓๔๗	๘๙๖,๖๐๐.-	๒๒๗	๑๘๑,๖๐๐.-	๒	๑,๐๐๐.-
พ.ค. ๕๙	๑,๓๔๒	๘๙๒,๔๐๐.-	๒๒๔	๑๗๙,๒๐๐.-	๒	๑,๐๐๐.-
มิ.ย. ๕๙	๑,๓๔๐	๘๙๑,๐๐๐.-	๒๒๔	๑๗๙,๒๐๐.-	๒	๑,๐๐๐.-
ก.ค. ๕๙	๑,๓๓๗	๘๘๘,๘๐๐.-	๒๒๔	๑๗๙,๒๐๐.-	๒	๑,๐๐๐.-
ส.ค. ๕๙	๑,๓๓๒	๘๘๕,๑๐๐.-	๒๒๔	๑๗๙,๒๐๐.-	๒	๑,๐๐๐.-
ก.ย. ๕๙	๑,๓๒๙	๘๘๓,๑๐๐.-	๒๒๔	๑๗๙,๒๐๐.-	๒	๑,๐๐๐.-
<b>รวมเป็นเงิน</b>		<b>๑๐,๕๓๘,๐๐๐.-</b>		<b>๒,๒๑๔,๔๐๐.-</b>		<b>๑๔,๕๐๐.-</b>

## ๕. ระบบบริการพื้นฐาน

### ๕.๑ การคมนาคมขนส่ง

เทศบาลตำบลประโคนชัยมีทางหลวงแผ่นดินและทางหลวงจังหวัดที่ใช้เดินทางติดต่อภายในอำเภอ จังหวัดใกล้เคียง และกรุงเทพมหานครได้โดยสะดวก ได้แก่ ทางหลวงแผ่นดินหมายเลข ๒๔ ตัดผ่านเทศบาลในแนวตะวันออก-ตะวันตก และทางหลวงแผ่นดินหมายเลข ๒๑๙ (๒๔๔๕) , ทางหลวงแผ่นดินหมายเลข ๒๐๗๕ , ทางหลวงแผ่นดินหมายเลข ๒๒๐๘ ตัดผ่านเทศบาลในแนวเหนือ-ใต้

### ๕.๒ การไฟฟ้า

การไฟฟ้าส่วนภูมิภาคอำเภอประโคนชัย มีพื้นที่รับผิดชอบครอบคลุม ๓ อำเภอ ได้แก่ อำเภอประโคนชัย อำเภอบ้านกรวด และอำเภอพลับพลายชัย โดยจำหน่ายกระแสไฟฟ้าให้กับที่อยู่อาศัยและสถานที่ราชการในเขตเทศบาลตำบลประโคนชัย (รวมนอกเขตบางส่วน) จำนวน ๕,๙๑๑ ราย และนอกเขตเทศบาล (ทุกตำบลในอำเภอประโคนชัย) จำนวน ๒๖,๑๑๐ ราย (ข้อมูล ณ วันที่ ๓๑ พฤษภาคม ๒๕๕๙)

นอกจากนี้เทศบาลตำบลประโคนชัยได้ดำเนินการติดตั้งไฟฟ้าสาธารณะ จำนวน ๔๘๗ จุด เพื่อความปลอดภัยในชีวิตและทรัพย์สินของประชาชนในช่วงกลางคืน

### ๕.๓ การประปา

กิจการประปา เป็นกิจการพาณิชย์ของเทศบาลตำบลประโคนชัย มีอ่างเก็บน้ำสนามบินเป็นแหล่งน้ำดิบที่ใช้ในการผลิตน้ำประปา อยู่ห่างจากเทศบาลตำบลประโคนชัยประมาณ ๕ กิโลเมตร มีโรงผลิตน้ำประปาขนาดเครื่องยนต์ใช้ระบบไฟฟ้า ๒ เครื่อง ใช้น้ำมันดีเซล ๑ เครื่อง ปริมาณการผลิต ๔,๘๐๐ ลูกบาศก์เมตร/วัน ปริมาณการจำหน่าย ๓,๖๐๐ ลูกบาศก์เมตร/วัน สามารถให้บริการน้ำประปาแก่ที่อยู่อาศัยและสถานที่ราชการในเขตเทศบาล จำนวน ๓,๐๘๘ ราย และนอกเขตเทศบาล จำนวน ๑,๑๔๙ ราย (ที่มา : กองการประปา เทศบาลตำบลประโคนชัย ณ วันที่ ๓๑ พฤษภาคม ๒๕๕๙)

### ๕.๔ โทรศัพท์

ศูนย์บริการลูกค้าบริษัท ทีโอที จำกัด (มหาชน) สาขาประโคนชัย มีพื้นที่รับผิดชอบครอบคลุม ๕ อำเภอ ได้แก่ อำเภอประโคนชัย อำเภอเฉลิมพระเกียรติ อำเภอละหานทราย อำเภอบ้านกรวด และอำเภอพลับพลายชัย โดยในอำเภอประโคนชัยมีเลขหมายโทรศัพท์ จำนวน ๑,๗๖๔ เลขหมาย ใช้งานจริง จำนวน ๘๔๑ เลขหมาย (ข้อมูล ณ วันที่ ๓๑ พฤษภาคม ๒๕๕๙)

### ๕.๕ ไปรษณีย์หรือการสื่อสารหรือการขนส่ง และวัสดุ ครุภัณฑ์

ที่ทำการไปรษณีย์อำเภอประโคนชัย ให้บริการจำหน่ายไปรษณีย์อากร โทรเลข ธารณัติพัสดุ และตัวแลกเงินไปรษณีย์แก่ประชาชนทั่วไป ที่ทำการตั้งอยู่บริเวณถนนธนูประสิทธิ์ตรงข้ามอุทยานน้ำหนองระแซงชัน

## ๖. ระบบเศรษฐกิจ

### ๖.๑ การเกษตร

เทศบาลตำบลประโคนชัยเป็นพื้นที่ชุมชน มีพื้นที่บางส่วนของชุมชนวัดแจ้งคุ้มสายัณห์ ชุมชนศูนย์การค้า และชุมชนวัดโพธิ์ ที่ทำการเกษตร(ทำนา) ซึ่งอยู่ทางตอนใต้ของเขตเทศบาล แต่พื้นที่ส่วนใหญ่จะอยู่ในเขตองค์การบริหารส่วนตำบลประโคนชัย

### ๖.๒ การประมง

เทศบาลตำบลประโคนชัยเป็นพื้นที่ชุมชน มีประชาชนบางครอบครัวใช้พื้นที่ส่วนทำการประมงน้ำจืด เช่น เลี้ยงปลา ซึ่งอยู่ในเขตองค์การบริหารส่วนตำบลประโคนชัย

แผนพัฒนาท้องถิ่นสี่ปี (พ.ศ. ๒๕๖๑ - ๒๕๖๔) เทศบาลตำบลประโคนชัย

### ๖.๓ การปลูกสัตว์

เทศบาลตำบลประโคนชัยเป็นพื้นที่ชุมชน มีประชาชนบางครอบครัวใช้พื้นที่ส่วนในการเลี้ยงโค กระบือ สุกร ซึ่งอยู่ในเขตองค์การบริหารส่วนตำบลประโคนชัย

#### ตารางที่ ๑๔ แสดงข้อมูลพื้นฐานการเกษตรของตำบลประโคนชัย

(เทศบาลตำบลประโคนชัย และองค์การบริหารส่วนตำบลประโคนชัย)

การปกครอง (หมู่บ้าน)	ครัวเรือนเกษตรกร (ครัวเรือน)	แรงงานภาคเกษตร (คน)	พื้นที่ทั้งหมด		พื้นที่ทำการเกษตร					
			(ตร.กม.)	(ไร่)	พื้นที่ทำนา (ไร่)	พื้นที่ทำสวน (ไร่)	พื้นที่ทำไร่ (ไร่)	พื้นที่เลี้ยงสัตว์ (ไร่)	พื้นที่ประมง (ไร่)	รวม (ไร่)
๑๔	๙๕๑	๒,๔๗๖	๕๕.๔๗	๓๔,๖๖๙	๒๔,๘๕๗	๔๐๘	๔๖๔	๓๐	๒๐	๒๕,๗๗๙

ข้อมูลพื้นที่ปลูกพืชเศรษฐกิจที่สำคัญ											
ข้าวนาปี (ไร่)				พืชสวน (ไร่)					พืชไร่ (ไร่)		
ข้าวนาปี	ข้าวนาปรัง	ข้าวเหนียว	รวม	ยางพารา	ยูคาลิปตัส	ไม้ดอก	หม่อน	รวม	มันสำปะหลัง	อ้อยโรงงาน	รวม
๒๒,๐๘๗	๒,๔๕๐	๓๒๐	๒๔,๘๕๗	๓๙๙	๓	๑	๕	๔๐๘	๒๑๖	๒๔๘	๔๖๔

(ที่มา : เกษตรอำเภอบึงสามพัน เทศบาลตำบลประโคนชัย ข้อมูล ณ เดือนธันวาคม ๒๕๕๘)

### ๖.๔ การบริการ

#### ตารางที่ ๑๕ จำนวนสถานประกอบการและสถานบริการสาธารณะ

ลำดับ	ประเภทสถานประกอบการและสถานบริการสาธารณะ	จำนวน (แห่ง)
๑	โรงแรม/รีสอร์ท	๑
๒	บ้านเช่า/ห้องเช่า	๑๑๙
๓	ปั๊มน้ำมันถึงหัวจ่ายอัตโนมัติ	๑
๔	ร้านขายส่งสินค้าเบ็ดเตล็ด	๑๑
๕	ร้านจำหน่ายสินค้าเบ็ดเตล็ด	๕๓
๖	สถานที่จำหน่ายอาหารตาม พรบ.สาธารณสุข	๘
๗	ร้านจำหน่ายวัสดุก่อสร้าง	๕
๘	ร้านจำหน่ายวัสดุทางการเกษตร	๑๐
๙	ร้านถ่ายรูป	๒
๑๐	ร้านตัดผมชาย	๖
๑๑	ร้านเสริมสวย	๒๓
๑๒	กิจการที่เป็นอันตรายต่อสุขภาพอื่นๆ	๓๒

(ที่มา : กองคลัง เทศบาลตำบลประโคนชัย ข้อมูล ณ เดือนกันยายน ๒๕๕๙)

### ๖.๕ การท่องเที่ยว

เทศบาลตำบลประโคนชัยไม่มีแหล่งท่องเที่ยวในพื้นที่ แต่เป็นเส้นทางหลักที่ใช้เป็นทางผ่านไป ยังแหล่งท่องเที่ยว ก่อนเดินทางไปยังแหล่งท่องเที่ยวต่างๆ เช่น อุทยานประวัติศาสตร์พนมรุ้ง ปราสาทหินเมืองต่ำ สวนนกอ่างเก็บน้ำสนามบิน

## ๖.๖ อุตสาหกรรม

อุตสาหกรรมบริการ ส่วนใหญ่เป็นประเภทร้านซ่อมรถจักรยานยนต์ รถยนต์ และเครื่องจักรกลทางการเกษตร ซึ่งอยู่ทางด้านตะวันตกของเขตเทศบาล บริเวณริมทางหลวงแผ่นดินหมายเลข ๒๔ และอุตสาหกรรมขนาดเล็กที่ใช้วัตถุดิบทางการเกษตร ได้แก่ โรงสีข้าวขนาดเล็ก

## ๖.๗ การพาณิชย์และกลุ่มอาชีพ

มีตลาดสดเทศบาลตำบลประโคนชัย เป็นศูนย์กลางการจำหน่ายสินค้าที่สำคัญของอำเภอประโคนชัย ซึ่งเป็นร้านค้าส่งและพืชผลทางการเกษตร และมีกลุ่มอาชีพ คือ กลุ่มอาชีพกุ่มจอมกระยาสารทเป็นสินค้า OTOP ที่มีชื่อเสียงทำรายได้ให้กับประชาชนในอำเภอประโคนชัย และได้ทำการจัดตั้งชมรมกุ่มจอมกระยาสารทประโคนชัย มีสมาชิก ๒๓ คน

## ๖.๘ แรงงาน

เทศบาลตำบลประโคนชัยมีกำลังแรงงานที่แยกเป็นผู้มีงานทำและผู้ว่างงาน การใช้แรงงานส่วนใหญ่เป็นแรงงานคนในพื้นที่

## ๗. เศรษฐกิจพอเพียงท้องถิ่น (ด้านการเกษตรและแหล่งน้ำ)

### ๗.๑ ข้อมูลพื้นฐานของชุมชน

เทศบาลตำบลประโคนชัยแบ่งเขตการปกครองออกเป็น ๑๖ ชุมชน ดังนี้

- |                               |                          |                            |
|-------------------------------|--------------------------|----------------------------|
| ๑. ชุมชนวัดแจ้งคุ้มรุ่งสุริยา | ๒. ชุมชนวัดแจ้งคุ้มมณีมา | ๓. ชุมชนวัดแจ้งคุ้มสายัณห์ |
| ๔. ชุมชนวัดจำปา               | ๕. ชุมชนหลักเมือง        | ๖. ชุมชนอำนวยการ           |
| ๗. ชุมชนหนองจอกพัฒนา          | ๘. ชุมชนกันตอล           | ๙. ชุมชนตาแจ้ว             |
| ๑๐. ชุมชนหนองกกเหนือ          | ๑๑. ชุมชนหนองกกใต้       | ๑๒. ชุมชนวัดโคกคุ้มระเนียด |
| ๑๓. ชุมชนวัดโคกคุ้มอำปิล      | ๑๔. ชุมชนชัยมงคล         | ๑๕. ชุมชนวัดโพธิ์          |
| ๑๖. ชุมชนศูนย์การค้า          |                          |                            |

### ตารางที่ ๑๖ แสดงจำนวนบ้านและประชากรแยกตามพื้นที่

หมู่ที่	บ้าน (หลังคาเรือน)	ประชากร		
		ชาย (คน)	หญิง (คน)	รวม (คน)
ทะเบียนบ้านกลาง	๑	๓๗	๓๓	๗๐
หมู่ที่ ๑	๗๔๙	๑,๐๑๐	๑,๑๒๖	๒,๑๓๖
หมู่ที่ ๒	๕๗๘	๖๑๐	๗๓๖	๑,๓๔๖
หมู่ที่ ๓	๑,๐๑๑	๑,๐๑๕	๑,๐๙๑	๒,๑๐๖
หมู่ที่ ๔	๔๖๒	๖๒๗	๗๓๘	๑,๓๖๕
หมู่ที่ ๕	๒๗๗	๔๕๐	๔๘๗	๙๓๗
หมู่ที่ ๖	๒๑๕	๒๕๙	๒๘๕	๕๔๔
หมู่ที่ ๗	๖๓๒	๘๕๒	๙๒๒	๑,๗๗๔
<b>รวมทั้งสิ้น</b>	<b>๓,๙๒๕</b>	<b>๔,๘๖๐</b>	<b>๕,๔๑๘</b>	<b>๑๐,๒๗๘</b>

(ที่มา : สำนักทะเบียนท้องถิ่นเทศบาลตำบลประโคนชัย ณ เดือนกันยายน ๒๕๕๙)

## ๗.๒ ข้อมูลด้านการเกษตร

เทศบาลตำบลประโคนชัยเป็นพื้นที่ชุมชนเมือง มีพื้นที่ทำการเกษตร(ทำนา)อยู่นอกเขตชลประทาน บริเวณทางตอนใต้ของเขตเทศบาล ซึ่งอยู่ในพื้นที่ชุมชนวัดแจ้งคุ้มสายัณห์ ชุมชนศูนย์การค้า และชุมชนวัดโพธิ์ ประมาณ ๔๐ ไร่ ไม่มีพื้นที่ทำสวนหรือทำไร่

## ๗.๓ ข้อมูลด้านแหล่งน้ำทางการเกษตร

เทศบาลตำบลประโคนชัยมีปริมาณน้ำฝนใช้เพียงพอในช่วงฤดูฝน แต่ปัจจุบันประชาชนจะไม่นำมาบริโภคแต่ใช้เพียงรดน้ำต้นไม้ เนื่องจากปัญหามูลจากนกพิราบที่เกาะบนหลังคาบ้าน ทำให้น้ำฝนไม่มีความสะอาด

เทศบาลมีแหล่งน้ำทางการเกษตรซึ่งเป็นแหล่งน้ำธรรมชาติ ๑ แห่ง คือ ห้วยละเวีย กว้างประมาณ ๑๐ เมตร และใช้เป็นทางระบายน้ำจากในเขตชุมชนไหลลงสู่ห้วยละเวีย ทั้งนี้ไม่มีแหล่งน้ำทางการเกษตรที่มนุษย์สร้างขึ้นในพื้นที่

## ๗.๔ ข้อมูลด้านแหล่งน้ำกิน น้ำใช้ (หรือน้ำเพื่อการอุปโภค บริโภค)

ทุกครัวเรือนในเขตเทศบาลตำบลประโคนชัยมีน้ำเพื่อการอุปโภคบริโภคเพียงพอ เนื่องจากมีแหล่งน้ำ ๒ แห่ง คือ

๑. อ่างเก็บน้ำสนามบิน แหล่งน้ำชลประทานที่ตั้งอยู่เขตองค์การบริหารส่วนตำบลประโคนชัย สามารถเก็บกักน้ำได้ประมาณ ๓,๑๓๐,๐๐๐ ลูกบาศก์เมตร มีความลึกเฉลี่ยประมาณ ๕ เมตร ประชาชนใช้เป็นแหล่งน้ำทางการเกษตร และการประปาเทศบาลซึ่งเป็นกิจการพาณิชย์ ใช้ในการผลิตน้ำประปาเพื่อให้บริการแก่ประชาชนทั้งในเขตและนอกเขตเทศบาล

๒. หนองระแซชัน แหล่งน้ำธรรมชาติที่ตั้งอยู่ในเขตเทศบาลตำบลประโคนชัยและองค์การบริหารส่วนตำบลประโคนชัย มีพื้นที่ประมาณ ๔๘,๗๒๐ ตารางเมตร หรือ ๓๐.๔๕ ไร่ ประชาชนที่อาศัยอยู่รอบๆ สูบน้ำมาใช้เพื่อการอุปโภค ทั้งนี้ ยังเป็นสถานที่พักผ่อนหย่อนใจของประชาชนในชุมชน

## ๘. ศาสนา ประเพณี วัฒนธรรม

### ๘.๑ การนับถือศาสนา

ประชาชนส่วนใหญ่นับถือศาสนาพุทธ มีวัดอยู่ในเขตเทศบาลตำบลประโคนชัย จำนวน ๔ วัด คือ วัดกลาง วัดแจ้ง วัดจำปา วัดโพธิ์ และตั้งอยู่ในเขตองค์การบริหารส่วนตำบลประโคนชัยซึ่งมีพื้นที่ติดต่อกับเทศบาล และประชาชนในเขตเทศบาลได้เข้าวัดทำศาสนกิจเป็นประจำอีก ๔ วัด คือ วัดชัยมงคล วัดโค่น วัดตาด่าน วัดป่าหนองม่วง

### ตารางที่ ๑๗ แสดงข้อมูลวัดในตำบลประโคนชัย

ลำดับที่	วัด	สถานที่ตั้ง	ปีที่ได้รับอนุญาตให้สร้างวัด	ปีที่รับพระราชทานวิสุงคามสีมา
๑.	วัดแจ้ง	หมู่ที่ ๑ ชุมชนสายัณห์	๒๓๙๐	๒๓๙๘
๒.	วัดจำปา	หมู่ที่ ๒ ชุมชนวัดจำปา	๒๓๕๐	๒๓๖๐
๓.	วัดกลาง	หมู่ที่ ๓ ชุมชนหลักเมือง	๒๔๑๐	๒๔๒๐
๔.	วัดโพธิ์	หมู่ที่ ๗ ชุมชนวัดโพธิ์	๒๓๓๐	๒๓๔๐
๕.	วัดชัยมงคล	หมู่ที่ ๖ อบต.ประโคนชัย	๒๔๒๐	๒๔๕๐

ลำดับ ที่	วัด	สถานที่ตั้ง	ปีที่ได้รับอนุญาต ให้สร้างวัด	ปีที่รับพระราชทาน วิสุงคามสีมา
๖.	วัดโคน	หมู่ที่ ๕ อบต.ประโคนชัย	๒๓๐๐	๒๓๔๐
๗.	วัดตาด่าน	หมู่ที่ ๙ อบต.ประโคนชัย	๒๕๔๓	กำลังดำเนินการ
๘.	วัดหนองม่วง (วัดป่าประโคนชัย)	หมู่ที่ ๑๐ อบต.ประโคนชัย	๒๕๓๑	๒๕๓๗

## ๘.๒ ประเพณีและงานประจำปี

งานประเพณีท้องถิ่น เทศบาลตำบลประโคนชัยได้ส่งเสริมการจัดงานประเพณีลอยกระทง งานประเพณีสงกรานต์ งานประเพณีแห่เทียนพรรษา นอกจากนี้ ยังได้สนับสนุนงบประมาณให้ที่ทำการปกครองจังหวัดบุรีรัมย์จัดงานประเพณีขึ้นเขาพนมรุ้ง และที่ทำการปกครองอำเภอประโคนชัยจัดงานเทศกาลข้าวมะลิหอม ปลาจ่อมกุ้ง ชมทุ่งนกประโคนชัย ซึ่งเป็นงานประจำปีของอำเภอประโคนชัยจัดในช่วงสิ้นปี

## ๘.๓ ภูมิปัญญาท้องถิ่น ภาษาล้าน

คนประโคนชัยมีภูมิปัญญาท้องถิ่นในการผลิตกึ่งจ่อมกระยาสารท ซึ่งเป็นสินค้า OTOP ที่มีชื่อเสียงที่ทำรายได้ให้กับประชาชนในอำเภอประโคนชัย

เดิมคนประโคนชัยส่วนใหญ่พูดภาษาเขมรเป็นภาษาล้าน ฟังและพูดภาษาไทยไม่ค่อยได้ ผู้ที่พูดภาษาไทยได้จะออกเสียง ร ได้ชัดเจน ต่อมามีกลุ่มคนที่พูดภาษาอื่นอพยพเข้ามาทำมาหากินในประโคนชัย เช่น ไทย จีน ลาว ส่วย ทำให้คนประโคนชัยบางคนพูดได้หลายภาษา แต่ปัจจุบันคนประโคนชัยรุ่นใหม่มีส่วนน้อยที่สามารถพูดภาษาเขมรได้

## ๘.๔ สินค้าพื้นเมืองและของที่ระลึก

มีผลิตภัณฑ์กึ่งจ่อม กระยาสารท สินค้า OTOP ขึ้นชื่อที่นักท่องเที่ยวนิยมซื้อเป็นของฝากก่อนเดินทางกลับ เป็นสินค้าที่ทำรายได้ให้กับประชาชนในอำเภอประโคนชัย ซึ่งมีวางจำหน่ายหลายร้านตลอดสองข้างทางถนนอำนวยการ

## ๙. ทรัพยากรธรรมชาติ

๙.๑ น้ำ เทศบาลตำบลประโคนชัยมีแหล่งน้ำธรรมชาติ ๒ แห่ง คือ หนองระแซชัน และห้วยละเวีย

๙.๒ ป่าไม้ เขตเทศบาลตำบลประโคนชัยไม่มีพื้นที่ป่าไม้

๙.๓ คุณภาพของทรัพยากรธรรมชาติ ในพื้นที่ค่อนข้างสมบูรณ์

## ๑๐. อื่นๆ

### ๑๐.๑ สรุปผลการจัดเก็บข้อมูลความจำเป็นพื้นฐาน (จปฐ.) ปี ๒๕๕๙

เทศบาลตำบลประโคนชัย ได้ดำเนินการสำรวจและจัดเก็บข้อมูลความจำเป็นพื้นฐาน(เขตเมือง) ประจำปี ๒๕๕๙ จากทุกชุมชนที่อยู่ในเขตเทศบาลตำบลประโคนชัย เพื่อใช้เป็นข้อมูลประกอบการจัดทำแผนพัฒนาท้องถิ่นและการพัฒนาในด้านต่างๆ รวมทั้งให้การสนับสนุนแก่หน่วยงานอื่นๆ ทั้งภาครัฐ เอกชน และผู้ที่สนใจร้องขอ โดยถือปฏิบัติตามพระราชบัญญัติข้อมูลข่าวสารของราชการ พ.ศ. ๒๕๔๐

ทั้งนี้ สำนักงานพัฒนาชุมชนอำเภอประโคนชัย ในฐานะฝ่ายเลขานุการคณะกรรมการจัดเก็บข้อมูลงานพัฒนาคุณภาพชีวิตของประชาชนระดับอำเภอ ได้ทำการประมวลผลข้อมูลสรุปได้ดังนี้

**ตารางที่ ๑๘** แสดงสรุปผลการจับเก็บข้อมูลพื้นฐาน ปี ๒๕๕๙ ระดับตำบล

ตัวชี้วัด	จำนวนที่สำรวจทั้งหมด	ไม่ผ่านเกณฑ์	
		จำนวน	ร้อยละ
<b>หมวดที่ ๑ สุขภาพดี (คนไทยมีสุขภาพและอนามัยดี) มี ๗ ตัวชี้วัด</b>			
๑. เด็กแรกเกิดมีน้ำหนักไม่น้อยกว่า ๒,๕๐๐ กรัม	๒๔ คน	-	-
๒. เด็กแรกเกิดถึง ๑๒ ปี ได้รับความคุ้มครองป้องกันโรคครบตามตารางสร้างเสริมภูมิคุ้มกันโรค	๑,๐๒๑ คน	-	-
๓. เด็กแรกเกิดได้กินนมแม่อย่างเดียวอย่างน้อย ๖ เดือนแรกติดต่อกัน	๑๕ คน	๒ คน	๑๓.๓๓
๔. ทุกคนในครัวเรือนกินอาหารถูกสุขลักษณะ ปลอดภัยและได้มาตรฐาน	๒,๙๐๐ ครัว.	๓ ครัว.	๐.๑๐
๕. คนในครัวเรือนมีการใช้ยาเพื่อบำบัด บรรเทาอาการเจ็บป่วยเบื้องต้นอย่างเหมาะสม	๒,๙๐๐ ครัว.	๑ ครัว.	๐.๐๓
๖. คนอายุ ๓๕ ปีขึ้นไป ได้รับการตรวจสุขภาพประจำปีเพื่อตรวจคัดกรองความเสี่ยงต่อโรคเบาหวานและความดันโลหิตสูง	๕,๔๙๖ คน	๑ คน	๐.๐๒
๗. คนอายุ ๖๐ ปีขึ้นไป ออกกำลังกายอย่างน้อยสัปดาห์ละ ๓ วันๆ ละ ๓๐ นาที	๘,๘๔๗ คน	๒ คน	๐.๐๒
<b>หมวดที่ ๒ มีบ้านอาศัย (คนไทยมีบ้านอาศัยและสภาพแวดล้อมเหมาะสม) มี ๘ ตัวชี้วัด</b>			
๘. ครัวเรือนมีความมั่นคงในที่อยู่อาศัย และบ้านมีสภาพคงทนถาวร	๒,๙๐๐ ครัว.	๔ ครัว.	๐.๑๔
๙. ครัวเรือนมีน้ำสะอาดสำหรับดื่มและบริโภคเพียงพอตลอดปี อย่างน้อยคนละ ๕ ลิตรต่อวัน	๒,๙๐๐ ครัว.	๔ ครัว.	๐.๑๔
๑๐. ครัวเรือนมีน้ำใช้เพียงพอตลอดปี อย่างน้อยคนละ ๔๕ ลิตรต่อวัน	๒,๙๐๐ ครัว.	๑ ครัว.	๐.๐๓
๑๑. ครัวเรือนมีการจัดบ้านเรือนเป็นระเบียบเรียบร้อย สะอาด และถูกสุขลักษณะครบทุกเรื่อง	๒,๙๐๐ ครัว.	๑ ครัว.	๐.๐๓
๑๒. ครัวเรือนไม่ถูกรบกวนจากมลพิษ	๒,๙๐๐ ครัว.	๖ ครัว.	๐.๒๑
๑๓. ครัวเรือนมีการป้องกันอุบัติเหตุอย่างถูกวิธี	๒,๙๐๐ ครัว.	๓ ครัว.	๐.๑๐
๑๔. ครัวเรือนมีความปลอดภัยในชีวิตและทรัพย์สิน	๒,๙๐๐ ครัว.	๑ ครัว.	๐.๐๓
๑๕. ครอบครัวมีความอบอุ่น	๒,๙๐๐ ครัว.	๓ ครัว.	๐.๑๐
<b>หมวดที่ ๓ ผักเฝือกการศึกษา (คนไทยมีการศึกษาที่เหมาะสม) มี ๕ ตัวชี้วัด</b>			
๑๖. เด็กอายุ ๓ - ๕ ปีเต็ม ได้รับการเลี้ยงดูเตรียมพร้อมก่อนวัยเรียน	๒๔๑ คน	-	-
๑๗. เด็กอายุ ๖ - ๑๔ ปี ได้รับการศึกษาภาคบังคับ ๙ ปี	๙๖๐ คน	-	-
๑๘. เด็กจบชั้น ม. ๓ ได้เรียนต่อชั้น ม. ๔ หรือเทียบเท่า	๘๙ คน	-	-
๑๙. เด็กจบการศึกษาภาคบังคับ ๙ ปี ที่ไม่ได้เรียนต่อและยังไม่มียานทำ ได้รับการฝึกอบรมด้านอาชีพ	-	-	-
๒๐. คนอายุ ๑๕ - ๖๐ ปีเต็ม อ่าน เขียนภาษาไทย และคิดเลขอย่างง่ายได้	๕,๙๑๓ คน	๒๕ คน	๐.๔๒
<b>หมวดที่ ๔ รายได้ก้าวหน้า (คนไทยมีงานทำและมีรายได้) มี ๔ ตัวชี้วัด</b>			
๒๑. คนอายุ ๑๕ - ๖๐ ปีเต็ม มีอาชีพและมีรายได้	๕,๑๑๗ คน	๒๐๓ คน	๓.๙๗
๒๒. คนอายุมากกว่า ๖๐ ปีเต็มขึ้นไป มีอาชีพและมีรายได้	๑,๕๐๑ คน	๒๑๑ คน	๑๔.๐๖
๒๓. คนในครัวเรือนมีรายได้เฉลี่ยไม่น้อยกว่าคนละ ๓๐,๐๐๐ บาทต่อปี	๒,๙๐๐ ครัว.	-	-
๒๔. ครัวเรือนมีการเก็บออมเงิน	๒,๙๐๐ ครัว.	๑๔๗ ครัว.	๕.๐๗

ตัวชี้วัด	จำนวนที่สำรวจทั้งหมด	ไม่ผ่านเกณฑ์	
		จำนวน	ร้อยละ
<b>หมวดที่ ๕</b> ปลุกฝังค่านิยมไทย (คนไทยประพฤติดีและมีคุณธรรม) มี ๖ ตัวชี้วัด			
๒๕. คนในครัวเรือนไม่ดื่มสุรา (ยกเว้นการดื่มเป็นครั้งคราว เฉลี่ยไม่เกินเดือนละ ๑ ครั้ง)	๙,๑๖๘ คน	๔๑๖ คน	๔.๕๔
๒๖. คนในครัวเรือนไม่สูบบุหรี่	๙,๑๖๘ คน	๔๔๔ คน	๔.๘๔
๒๗. คนอายุ ๖ ปีขึ้นไป ปฏิบัติกิจกรรมทางศาสนาอย่างน้อยสัปดาห์ละ ๑ ครั้ง	๘,๘๔๗ คน	๓๙ คน	๐.๔๔
๒๘. คนสูงอายุได้รับการดูแลจากคนในครัวเรือน ชุมชน หรือภาครัฐ	๑,๗๗๙ คน	-	-
๒๙. คนพิการ ได้รับการดูแลจากคนในครัวเรือน ชุมชน หรือภาครัฐ	๑๔๖ คน	-	-
๓๐. คนในครัวเรือนมีส่วนร่วมทำกิจกรรมสาธารณะเพื่อประโยชน์ของชุมชนหรือท้องถิ่น	๒,๙๐๐ คร.	๓๑ คร.	๑.๐๗

**ตารางที่ ๑๙** แสดงรายงานรายได้เฉลี่ยครัวเรือน ข้อมูลความจำเป็นพื้นฐานระดับตำบล ปี ๒๕๕๙

ลำดับที่	ชุมชน	จำนวนครัวเรือน	จำนวนคน	แหล่งรายได้ครัวเรือนเฉลี่ย (บาท/ปี)				รายได้ครัวเรือนเฉลี่ย (บาท/ปี)	รายได้บุคคลเฉลี่ย (บาท/ปี)
				อาชีพหลัก	อาชีพรอง	รายได้อื่น	ปลูก เลี้ยงหาเอง		
๑	หนองจอกพัฒนา	๑๖๘	๔๗๖	๔๙๓,๖๗๙	๒๖,๖๒๑	๒๒,๕๕๓	๑๒,๕๙๕	๕๕๕,๔๔๙	๑๙๖,๐๔๑
๒	อำนวยกิจ	๑๘๕	๕๒๓	๔๓๗,๖๔๙	๙๙,๑๒๓	๑๒,๕๐๑	๔,๗๙๕	๕๕๔,๐๖๘	๑๙๕,๙๙๐
๓	วัดโคกคุ้มระเนียด	๑๓๐	๔๐๔	๔๐๔,๔๘๒	๓๘,๗๙๙	๑๕,๓๖๓	๔,๘๓๑	๔๖๓,๔๗๕	๑๔๙,๑๓๘
๔	ชัยมงคล	๒๓๓	๗๒๙	๓๖๗,๗๑๒	๑๗,๔๖๐	๘,๕๑๔	๑๑,๙๐๔	๔๐๕,๕๙๐	๑๒๙,๖๓๓
๕	วัดจำปา	๑๗๔	๕๙๔	๒๕๐,๗๑๘	๑๕๕,๔๙๒	๒๖,๓๐๓	๓,๘๙๙	๔๓๖,๔๑๓	๑๒๗,๘๓๘
๖	หนองกกใต้	๑๖๕	๕๑๒	๓๕๕,๘๐๘	๑๑,๙๑๕	๔,๗๔๕	๑๑,๔๔๔	๓๘๓,๙๑๒	๑๒๓,๗๒๒
๗	ศูนย์การค้า	๒๑๘	๕๙๗	๒๓๑,๙๗๒	๔๑,๒๕๕	๑๕,๗๑๒	๑๑,๐๐๙	๒๙๙,๙๔๙	๑๐๙,๕๒๙
๘	วัดโคกคุ้มอำปิล	๑๐๖	๓๘๑	๒๙๗,๒๘๓	๔๖,๔๘๓	๓๐,๓๖๖	๑๐,๓๓๙	๓๘๔,๔๗๑	๑๐๖,๙๖๖
๙	หลักเมือง	๒๒๓	๗๘๗	๒๙๔,๔๕๗	๔๘,๑๘๘	๘,๕๓๖	๓,๑๖๘	๓๕๕,๓๔๙	๑๐๐,๔๐๖
๑๐	กันตอล	๒๓๔	๗๑๔	๒๘๑,๗๗๖	๑๑,๙๓๔	๖,๕๕๒	๔,๒๖๙	๓๐๔,๕๓๒	๙๙,๘๐๔
๑๑	วัดโพธิ์	๑๘๑	๔๔๗	๑๖๓,๑๘๒	๒๕,๘๖๒	๑๖,๔๙๓	๙,๒๒๗	๒๑๔,๗๖๔	๘๖,๙๖๒
๑๒	หนองกกเหนือ	๒๖๙	๙๔๗	๒๘๑,๙๑๙	๙,๒๘๘	๓,๘๗๘	๗,๓๑๒	๓๐๒,๓๙๗	๘๕,๘๙๗
๑๓	ตาเจริญ	๙๒	๓๓๐	๒๓๘,๓๙๘	๔๖,๒๑๕	๑๐,๓๒๓	๑๐,๒๘๕	๓๐๕,๒๒๑	๘๕,๐๙๒
๑๔	วัดแจ้งคุ้มสายันท์	๑๒๕	๔๗๐	๒๗๒,๓๑๘	๑๖,๖๙๖	๖,๕๕๙	๖,๖๐๐	๓๐๒,๑๗๓	๘๐,๓๖๕
๑๕	วัดแจ้งคุ้มมณีมา	๑๗๐	๕๕๗	๒๓๓,๖๔๑	๕,๔๐๖	๖,๓๙๒	๔,๗๔๑	๒๕๐,๑๘๑	๗๖,๓๕๗
๑๖	วัดแจ้งคุ้มรุ่งสุริยา	๒๒๗	๗๐๐	๑๓๓,๗๔๗	๔๑,๗๗๓	๒๕,๙๕๗	๗,๓๑๑	๒๐๘,๗๘๘	๖๗,๗๐๗
<b>รวมทั้งสิ้น</b>		<b>๒,๙๐๐</b>	<b>๙,๑๖๘</b>	<b>๒๙๒,๙๖๖</b>	<b>๓๘,๗๓๒</b>	<b>๑๓,๒๐๗</b>	<b>๗,๖๐๒</b>	<b>๓๕๒,๕๐๗</b>	<b>๑๑๑,๕๐๔</b>

**๑๐.๒ กระบวนการจัดประชุมประชาคม**

ตามหนังสือด่วนที่สุด ที่ มท ๐๘๑๐.๒/ว๕๗๙ ลงวันที่ ๑๐ ตุลาคม ๒๕๕๙ การจัดทำแผนพัฒนาท้องถิ่นสี่ปี (พ.ศ. ๒๕๖๑ - ๒๕๖๔) ขององค์กรปกครองส่วนท้องถิ่น กระทรวงมหาดไทยกำหนดให้ผ่านกระบวนการประชุมประชาคมท้องถิ่นและให้ดำเนินการภายใต้หลักพระราชรัฐ โดยประชาชนในพื้นที่มีส่วนร่วมในการร่วมคิด ร่วมทำ ร่วมตัดสินใจ ร่วมตรวจสอบ ร่วมรับประโยชน์ ร่วมแก้ปัญหา ปรีกษาหรือแลกเปลี่ยนเรียนรู้ เพื่อแก้ปัญหาสำหรับการพัฒนาท้องถิ่นตามอำนาจหน้าที่ขององค์กรปกครองส่วนท้องถิ่น และทำให้การดำเนินงานขององค์กรปกครองส่วนท้องถิ่นมีความสุจริต โปร่งใส ถูกต้อง มีประสิทธิภาพ ประสิทธิผล และคุณภาพ

ทั้งนี้ ในระยะเริ่มแรกของการจัดทำแผนพัฒนาท้องถิ่นสี่ปี (พ.ศ. ๒๕๖๑ - ๒๕๖๔) ให้จัดทำประชาคมท้องถิ่นในระดับตำบล

ในส่วนของแต่ละตำบล การประชุมประชาคมชุมชนตำบลให้ใช้สัดส่วนระดับตำบล เพื่อจัดทำแผนพัฒนาท้องถิ่น ซึ่งสัดส่วนที่เข้าร่วมประชุมโดยรวมจะต้องไม่น้อยกว่าร้อยละ ๖๐ กรณีที่จัดให้มีการประชุมประชาคมครั้งแรก สัดส่วนที่เข้าร่วมประชุมไม่ครบร้อยละ ๖๐ ในการประชุมครั้งต่อไปให้ใช้สัดส่วนที่เข้าร่วมประชุมตามความเหมาะสมของสภาพพื้นที่ แต่ต้องไม่น้อยกว่าร้อยละ ๒๐ ระยะเวลาในการกำหนดประชุมประชาคมให้เป็นไปตามความเหมาะสมของแต่ละตำบลนั้นๆ

**ตารางที่ ๒๐ แสดงการกำหนดสัดส่วนการประชุมประชาคมระดับตำบล**

สัดส่วนระดับตำบล
(๑) สมาชิกสภาเทศบาลตำบลทุกคน
(๒) ท้องถิ่นอำเภอในอำเภอที่เทศบาลตำบลตั้งอยู่ในเขตอำเภอนั้น
(๓) ปลัดอำเภอประจำตำบลหรือปลัดอำเภอผู้ประสานงานตำบล ชุมชน หรือ อปท. นั้นๆ
(๔) คัดเลือกจากประธานชุมชนในเขตเทศบาลตำบล จำนวน ๒ คน / คัดเลือกจากผู้ใหญ่บ้านในเขตเทศบาลตำบล จำนวน ๒ คน
(๕) คัดเลือกจากหัวหน้าสถานีอนามัย / ผู้อำนวยการโรงพยาบาลส่งเสริมสุขภาพตำบล / ผู้อำนวยการโรงพยาบาลที่มีหน่วยงานตั้งอยู่ในเขตเทศบาลตำบล จำนวน ๓ คน
(๖) คัดเลือกจากผู้อำนวยการโรงเรียนของรัฐ/เอกชน หรือหัวหน้าหน่วยงานการศึกษาอื่นๆ ที่มีหน่วยงานตั้งอยู่ในเขตเทศบาลตำบล จำนวน ๓ คน
(๗) คัดเลือกจากหัวหน้าส่วนหรือตัวแทนราชการ/รัฐวิสาหกิจ ที่มีหน่วยงานตั้งอยู่ในเขตเทศบาลตำบล จำนวน ๓ คน *นอกจาก(๕) (๖)
(๘) คัดเลือกจากกรรมการชุมชนในเขตเทศบาลตำบล จำนวน ๒ คน คัดเลือกจากผู้ช่วยผู้ใหญ่บ้าน สารวัตรกำนัน แพทย์ประจำตำบลในเขตเทศบาลตำบล จำนวน ๒ คน
(๙) คัดเลือกจากอาสาสมัครสาธารณสุขประจำชุมชน (อสม.) ในเขตเทศบาลตำบล จำนวน ๒ คน
(๑๐) คัดเลือกจากสมาชิกอาสาป้องกันภัยฝ่ายพลเรือน (อ.ป.พ.ร.) ในเขตเทศบาลตำบล จำนวน ๒ คน
(๑๑) คัดเลือกจากคณะกรรมการกองทุนชุมชนเมืองในเขตเทศบาลตำบล จำนวน ๒ คน
(๑๒) คัดเลือกจากกลุ่มอาชีพต่างๆ เช่น กลุ่มเกษตรกร / เกษตรก้าวหน้า / กลุ่มสตรี / กลุ่มหัตถกรรม / กลุ่มแปรรูป เป็นต้น ในเขตเทศบาลตำบล จำนวน ๕ คน
(๑๓) คัดเลือกจากผู้ทรงคุณวุฒิ / ประชาชนชุมชน ในเขตเทศบาลตำบล จำนวน ๒ คน
(๑๔) คัดเลือกจากอาสาพัฒนาชุมชน อาสาสมัครประชาสัมพันธ์ เยาวชน หมอเดิน กลุ่มพลังทางสังคม อื่นๆ ในเขตเทศบาลตำบล จำนวน ๕ คน

<b>สัดส่วนระดับตำบล</b>
(๑๕) คัดเลือกจากชมรมผู้สูงอายุในเขตเทศบาลตำบล จำนวน ๒ คน
(๑๖) คัดเลือกจากองค์กรทางธุรกิจ / ชมรมธุรกิจ / การค้า / การลงทุนอุตสาหกรรม / การท่องเที่ยวในเขตเทศบาลตำบล จำนวน ๔ คน
(๑๗) คัดเลือกจากสื่อมวลชน จำนวน ๑ คน
(๑๘) ประธานหอการค้าจังหวัด ประธานสภาอุตสาหกรรมจังหวัด
(๑๙) คัดเลือกจากบุคคลหรือกลุ่มบุคคลอื่นๆ ตามที่เทศบาลตำบลได้กำหนดขึ้นเพื่อให้เกิดกระบวนการมีส่วนร่วมในพื้นที่มากที่สุด จำนวนคนจะต้องไม่น้อยกว่าร้อยละ ๒ ของประชากรที่มีสิทธิเลือกตั้งในเขตเทศบาลตำบลนั้น หรือจะต้องไม่น้อยกว่าร้อยละ ๕ ของตัวแทนจำนวนครัวเรือนในเขตเทศบาลตำบลนั้น (เลือกอย่างใดอย่างหนึ่ง)

กรณีผู้มีทะเบียนบ้านหรืออาศัยอยู่ในชุมชนนั้น ไม่ได้ถูกจัดตั้งเป็นกลุ่มสัดส่วนระดับชุมชน/ตำบล ก็สามารถเข้าร่วมประชุมประชาคมท้องถิ่นได้ และสามารถเสนอแสดงความคิดเห็น มีส่วนร่วมในกระบวนการต่างๆ ได้ ทุกระดับหรือทุกกรณีที่ประชาคมท้องถิ่นประชุมประชาคมท้องถิ่นเพื่อพัฒนาท้องถิ่น

โดยให้นายกเทศมนตรีร่วมกับรองนายกเทศมนตรี ปลัดเทศบาล รองปลัดเทศบาล หัวหน้าส่วนการบริหารของเทศบาลตำบลร่วมกันคัดเลือกสัดส่วนการประชุมประชาคม โดยพิจารณาจากจำนวนครัวเรือนหรือจำนวนผู้มีสิทธิเลือกตั้ง ซึ่งที่ประชุมมีมติให้พิจารณาจากจำนวนผู้มีสิทธิเลือกตั้ง

**ตารางที่ ๒๑** แสดงการคำนวณผู้เข้าร่วมประชุมประชาคมชุมชนตำบล ประจำปีงบประมาณ พ.ศ. ๒๕๖๐

เทศบาล ตำบล	สัดส่วน ตำบล (ข้อ ๑-๑๘)	จำนวน ผู้มีสิทธิเลือกตั้ง (ข้อ ๑๙)	เข้าประชุม ไม่น้อยกว่า ร้อยละ ๒	สัดส่วน + ผู้มีสิทธิเลือกตั้ง	เข้าประชุม ไม่น้อยกว่า ร้อยละ ๖๐
ประโคนชัย	๕๔	๗,๖๙๖	๑๕๔	๒๐๘	๑๒๕

ที่มา : สำนักทะเบียนเทศบาลตำบลประโคนชัย (ข้อมูล ณ วันที่ ๓๐ ก.ย. ๒๕๕๙)

ในการจัดประชุมประชาคมท้องถิ่นให้องค์กรปกครองส่วนท้องถิ่นกำหนดวัน เวลา และสถานที่ โดยคำนึงถึงความสะดวกของผู้เข้าร่วมประชุมและทำการแจ้ง/ประชาสัมพันธ์ ให้ผู้เข้าร่วมประชุมทราบล่วงหน้าไม่น้อยกว่า ๓ วัน และให้ทำการปิดประกาศไว้ในที่เปิดเผย

**๑๐.๓ โครงสร้างและอัตรากำลังในการบริหารงาน**

การบริหารงานของเทศบาลประกอบด้วยองค์กร ดังนี้

**ฝ่ายนิติบัญญัติ** หรือสภาเทศบาล ประกอบด้วย สมาชิกสภาเทศบาลที่ประชาชนเลือกตั้งจำนวน ๑๒ คน อยู่ในตำแหน่งคราวละ ๔ ปี

**ฝ่ายบริหาร** หรือคณะผู้บริหาร ประกอบด้วย นายกเทศมนตรี และรองนายกเทศมนตรี จำนวน ๒ คน มีอำนาจหน้าที่ควบคุมรับผิดชอบในการบริหารงานของเทศบาลตามกฎหมาย โดยมีที่ปรึกษานายกเทศมนตรี จำนวน ๑ คน และเลขานุการนายกเทศมนตรี จำนวน ๑ คน คอยช่วยเหลือและสนับสนุนนายกเทศมนตรีในการปฏิบัติภารกิจตามอำนาจหน้าที่

**ฝ่ายข้าราชการประจำ** มีปลัดเทศบาลเป็นผู้บังคับบัญชาพนักงานเทศบาลและลูกจ้างเทศบาลรองจากนายกเทศมนตรี และรับผิดชอบควบคุมดูแลข้าราชการประจำของเทศบาลให้เป็นไปตามนโยบาย และมีอำนาจหน้าที่อื่นตามที่มีกฎหมายกำหนดหรือตามที่นายกเทศมนตรีมอบหมาย โครงสร้างการแบ่งส่วนราชการเทศบาลตำบลประโคนชัย ประกอบไปด้วย ๑ สำนัก ๗ กอง มีอัตรากำลังเจ้าหน้าที่ ดังนี้

**ตารางที่ ๒๒** แสดงอัตรากำลังบุคลากรของเทศบาลตำบลประโคนชัย (ณ ๓๐ กันยายน ๒๕๕๙)

ส่วนงาน	พนักงานเทศบาล	ลูกจ้างประจำ	พนักงานจ้างตามภารกิจ	พนักงานจ้างทั่วไป	พนักงานจ้างเหมาบริการ	รวม
ปลัดเทศบาล/รองปลัดเทศบาล	๒	-	-	-	-	๒
สำนักปลัดเทศบาล	๘	๓	๓	๑๒	-	๒๖
กองคลัง	๔	-	-	๒	๑	๗
กองช่าง	๕	-	๑	๗	๔	๑๗
กองสาธารณสุขและสิ่งแวดล้อม	๔	๒	๓	๒๓	-	๓๖
กองสวัสดิการสังคม	๓	-	-	-	-	๓
กองการศึกษา	๕	-	-	๒	-	๗
กองวิชาการและแผนงาน	๕	-	๒	-	-	๗
กองการประปา	๑	๔	๒	๖	-	๑๓
โรงเรียนเทศบาลตำบลประโคนชัย	-	-	-	๑	๙	๑๐
<b>รวม</b>	<b>๓๗</b>	<b>๙</b>	<b>๑๑</b>	<b>๕๓</b>	<b>๑๔</b>	<b>๑๒๔</b>

ซึ่งแต่ละสำนัก/กอง มีบทบาทหน้าที่รับผิดชอบและโครงสร้างงานย่อย ดังนี้

**๑. สำนักปลัดเทศบาล** มีหน้าที่ความรับผิดชอบเกี่ยวกับราชการทั่วไปของเทศบาลและราชการ ที่มีได้กำหนดให้เป็นหน้าที่ของกองหรือส่วนราชการใดในเทศบาลโดยเฉพาะ รวมทั้งกำกับและเร่งรัดการปฏิบัติราชการของส่วนราชการในเทศบาลให้เป็นไปตามนโยบาย แนวทาง และแผนปฏิบัติการของเทศบาล ประกอบด้วย

**๑.๑ ฝ่ายอำนวยการ**

๑.๑.๑ งานธุรการ

๑.๑.๒ ฝ่ายกิจการสภา

๑.๑.๓ งานการเจ้าหน้าที่

**๑.๒ ฝ่ายปกครองและป้องกัน**

๑.๒.๑ งานทะเบียนราษฎร

๑.๒.๒ งานป้องกันและบรรเทาสาธารณภัย

๑.๒.๓ งานเทศกิจ

**๒. กองคลัง** มีหน้าที่ความรับผิดชอบเกี่ยวกับงานการจ่าย การรับ การนำส่งเงิน การเก็บรักษาเงินและเอกสารทางการเงิน การตรวจสอบใบสำคัญ ฎีกา งานเกี่ยวกับเงินเดือน ค่าจ้าง ค่าตอบแทน เงินบำเหน็จบำนาญ เงินอื่นๆ งานเกี่ยวกับการจัดทำงบแสดงฐานะทางการเงิน การจัดสรรเงินต่างๆ การจัดทำบัญชีทุกประเภท ทะเบียนคุมเงินรายได้และรายจ่ายต่างๆ การควบคุมการเบิกจ่าย งานทางบดลองประจำเดือนประจำปี งานเกี่ยวกับการพัสดุของเทศบาลและงานอื่นๆ ที่เกี่ยวข้องและที่ได้รับมอบหมาย ประกอบด้วย

๒.๑ ฝ่ายบริหารงานคลัง

- ๒.๑.๑ งานธุรการ
- ๒.๑.๒ งานการเงินและบัญชี
- ๒.๑.๓ งานพัสดุและทรัพย์สิน
- ๒.๑.๔ งานผลประโยชน์
- ๒.๑.๕ งานแผนที่ภาษีและทะเบียนทรัพย์สิน

**๓. กองช่าง** มีหน้าที่ความรับผิดชอบเกี่ยวกับ การสำรวจ ออกแบบ การจัดทำข้อมูลทางด้านวิศวกรรม การจัดเก็บและทดสอบคุณภาพวัสดุ งานออกแบบและเขียนแบบ การตรวจสอบ การก่อสร้าง งานควบคุมอาคารตามระเบียบกฎหมาย งานแผนการปฏิบัติงานการก่อสร้างและซ่อมบำรุง การควบคุมการก่อสร้างและซ่อมบำรุง งานแผนงานด้านวิศวกรรมเครื่องจักรกล และงานอื่นๆ ที่เกี่ยวข้องและที่ได้รับมอบหมาย ประกอบด้วย

๓.๑ ฝ่ายแบบแผนและก่อสร้าง

- ๓.๑.๑ งานธุรการ
- ๓.๑.๒ งานวิศวกรรม
- ๓.๑.๓ งานสถาปัตยกรรม
- ๓.๑.๔ งานสาธารณูปโภค
- ๓.๑.๕ งานสวนสาธารณะ
- ๓.๑.๖ งานสถานที่และไฟฟ้าสาธารณะ

**๔. กองสาธารณสุขและสิ่งแวดล้อม** มีหน้าที่เกี่ยวกับสาธารณสุขชุมชน ส่งเสริมสุขภาพและอนามัย การป้องกันโรคติดต่อ งานสุขาภิบาลสิ่งแวดล้อม และงานอื่น ๆ เกี่ยวกับการให้บริการด้านสาธารณสุข งานด้านการรักษาพยาบาลในเบื้องต้นเกี่ยวกับศูนย์บริการสาธารณสุข และงานอื่น ๆ ที่เกี่ยวข้องและที่ได้รับมอบหมาย ประกอบด้วย

๔.๑ ฝ่ายบริหารงานสาธารณสุข

- ๔.๑.๑ งานธุรการ
- ๔.๑.๒ งานสุขาภิบาลอนามัยสิ่งแวดล้อม
- ๔.๑.๓ งานศูนย์บริการสาธารณสุข
- ๔.๑.๔ งานส่งเสริมสุขภาพ
- ๔.๑.๕ งานป้องกันและควบคุมโรคติดต่อ

**๕. กองการประปา** มีหน้าที่เกี่ยวกับควบคุมการผลิตน้ำประปา การให้บริการผู้ใช้น้ำ ตรวจสอบควบคุมให้คุณภาพน้ำได้มาตรฐาน และงานอื่น ๆ ที่เกี่ยวข้องและที่ได้รับมอบหมาย ประกอบด้วย

๕.๑ ฝ่ายผลิต

- ๕.๑.๑ งานธุรการ
- ๕.๑.๒ งานการเงินและบัญชี
- ๕.๑.๓ งานผลิต
- ๕.๑.๔ งานติดตั้งและซ่อมบำรุง
- ๕.๑.๕ งานวิเคราะห์คุณภาพน้ำ

**๖. กองสวัสดิการสังคม** มีหน้าที่ความรับผิดชอบเกี่ยวกับการสังคมสงเคราะห์ การส่งเสริมสวัสดิการเด็กและเยาวชนการพัฒนาชุมชน การจัดระเบียบชุมชนหนาแน่นและชุมชนแออัด การจัดให้มีและสนับสนุนกิจกรรมศูนย์เยาวชนการส่งเสริมงานประเพณีท้องถิ่นและงานสาธารณะ การให้คำปรึกษาแนะนำหรือตรวจสอบเกี่ยวกับงานสวัสดิการสังคม และปฏิบัติงานอื่นที่เกี่ยวข้อง ประกอบด้วย

**๖.๑ ฝ่ายพัฒนาชุมชน**

๖.๑.๑ งานธุรการ

๖.๑.๒ งานพัฒนาชุมชน

๖.๑.๓ งานสังคมสงเคราะห์

**๗. กองการศึกษา** มีหน้าที่ความรับผิดชอบเกี่ยวกับการบริหารการศึกษาและพัฒนาการศึกษา ทั้งการศึกษาในระบบการศึกษา การศึกษานอกระบบการศึกษา และการศึกษาตามอัธยาศัย เช่น การจัดการศึกษาปฐมวัยอนุบาลศึกษา ประถมศึกษา โดยให้มีงานธุรการ งานการเจ้าหน้าที่ งานโรงเรียน งานห้องสมุด งานส่งเสริมประเพณีศิลปวัฒนธรรมและกิจการศาสนา งานกิจกรรมเด็กและเยาวชน กีฬาและนันทนาการ และงานอื่น ๆ ที่เกี่ยวข้องตามที่ได้รับมอบหมาย ประกอบด้วย

**๗.๑ ฝ่ายบริหารการศึกษา**

๗.๑.๑ งานธุรการ

๗.๑.๒ งานการเจ้าหน้าที่

๗.๑.๓ งานโรงเรียน

๗.๑.๔ งานกิจกรรมเด็กและเยาวชน กีฬาและนันทนาการ

๗.๑.๕ งานส่งเสริมประเพณีศิลปวัฒนธรรมและกิจการศาสนา

๗.๑.๖ งานห้องสมุด

**๘. กองวิชาการและแผนงาน** มีหน้าที่เกี่ยวกับการวิเคราะห์นโยบายและแผน ซึ่งมีลักษณะเพื่อประกอบการกำหนดนโยบายจัดทำแผนหรือโครงการติดตามประเมินผลการดำเนินงานตามแผนและโครงการต่าง ๆ ซึ่งอาจเป็นนโยบายแผนงานและโครงการทางเศรษฐกิจ สังคม การเมือง การบริหารหรือความมั่นคงของประเทศ ทั้งนี้ อาจเป็นนโยบาย แผนงานของเทศบาลและโครงการระดับชาติ ระดับกระทรวง ระดับกรม หรือระดับจังหวัดแล้วแต่กรณี และปฏิบัติหน้าที่อื่นที่เกี่ยวข้อง ประกอบด้วย

**๘.๑ ฝ่ายบริหารงานทั่วไป**

๘.๑.๑ งานธุรการ

๘.๑.๒ งานประชาสัมพันธ์

๘.๑.๓ งานนิติการ

๘.๑.๔ งานวิเคราะห์นโยบายและแผน

๘.๑.๕ งานจัดทำงบประมาณ

## ส่วนที่ ๒

### สรุปผลการพัฒนาท้องถิ่นตามแผนพัฒนาท้องถิ่น (พ.ศ. ๒๕๕๗ - ๒๕๖๐)

#### ๑. สรุปผลการดำเนินงานตามงบประมาณที่ได้รับ และการเบิกจ่ายงบประมาณ ในปีงบประมาณ พ.ศ. ๒๕๕๗ - ๒๕๖๐

##### ๑.๑ สรุปสถานการณ์การพัฒนา การตั้งงบประมาณ การเบิกจ่ายงบประมาณ

ตามที่เทศบาลตำบลประโคนชัยได้จัดทำแผนยุทธศาสตร์การพัฒนา (พ.ศ. ๒๕๕๗ - ๒๕๖๑) และแผนยุทธศาสตร์การพัฒนา (พ.ศ. ๒๕๖๐ - ๒๕๖๓) ขึ้นมา เพื่อใช้เป็นกรอบในการจัดทำแผนพัฒนาสามปี (พ.ศ. ๒๕๕๗ - ๒๕๕๙) (พ.ศ. ๒๕๕๘ - ๒๕๖๐) (พ.ศ. ๒๕๕๙ - ๒๕๖๑) และ (พ.ศ. ๒๕๖๐ - ๒๕๖๒) อันมีลักษณะเป็นแผนพัฒนาเศรษฐกิจและสังคมขององค์กรปกครองส่วนท้องถิ่นที่สอดคล้องกับแผนยุทธศาสตร์การพัฒนา อันมีลักษณะเป็นการกำหนดรายละเอียดแผนงาน โครงการพัฒนา ที่จัดทำขึ้นสำหรับปีงบประมาณแต่ละปี ซึ่งมีความต่อเนื่องและเป็นแผนก้าวหน้าครอบคลุมระยะเวลาสามปี โดยมีการทบทวนเพื่อปรับปรุงเป็นประจำทุกปี โดยเทศบาลใช้แผนพัฒนาสามปีเป็นกรอบในการจัดทำงบประมาณรายจ่ายประจำปี งบประมาณรายจ่ายเพิ่มเติม งบประมาณจากเงินสะสม แต่ละปีงบประมาณในช่วงของแผนนั้น รวมทั้งวางแนวทางเพื่อให้มีการปฏิบัติให้บรรลุวัตถุประสงค์ตามโครงการพัฒนาที่กำหนดไว้ในแผนพัฒนาสามปี ทั้งนี้ เทศบาลได้ดำเนินโครงการและมีการเบิกจ่ายงบประมาณ ซึ่งสามารถสรุปได้ดังนี้

**ตารางที่ ๒๓** แสดงจำนวนโครงการในแผนพัฒนาสามปี / โครงการที่อนุมัติงบประมาณ / โครงการที่เบิกจ่าย ประจำปีงบประมาณ พ.ศ. ๒๕๕๗

ยุทธศาสตร์	โครงการในแผนพัฒนาสามปี (ปี ๒๕๕๗)		โครงการที่อนุมัติงบประมาณ (ปี ๒๕๕๗)		โครงการที่เบิกจ่าย (ปี ๒๕๕๗)	
	จำนวนโครงการ	ร้อยละ	จำนวนโครงการ	ร้อยละ	จำนวนโครงการ	ร้อยละ
๑. ยุทธศาสตร์การพัฒนาด้านสังคม	๑๖	๑๑.๔๓	๑๓	๘๑.๒๕	๙	๕๖.๒๕
๒. ยุทธศาสตร์การพัฒนาด้านการศึกษา ศาสนา วัฒนธรรม ประเพณี ภูมิปัญญาท้องถิ่น การกีฬา และนันทนาการ	๒๔	๑๗.๑๔	๑๘	๗๕.๐๐	๑๗	๗๐.๘๓
๓. ยุทธศาสตร์การพัฒนาด้านสาธารณสุข	๘	๕.๗๑	๗	๘๗.๕๐	๖	๗๕.๐๐
๔. ยุทธศาสตร์การพัฒนาด้านทรัพยากรธรรมชาติและสิ่งแวดล้อม	๙	๖.๔๓	๕	๕๕.๕๕	๔	๔๔.๔๔
๕. ยุทธศาสตร์การพัฒนาด้านการเมืองการบริหาร	๖๐	๔๒.๘๖	๓๗	๖๑.๖๗	๒๖	๔๓.๓๓
๖. ยุทธศาสตร์การพัฒนาด้านเศรษฐกิจ	๒	๑.๔๓	๒	๑๐๐	๒	๑๐๐
๗. ยุทธศาสตร์การพัฒนาด้านโครงสร้างพื้นฐาน	๒๑	๑๕.๐๐	๑๔	๖๖.๖๗	๗	๓๓.๓๓
<b>รวม</b>	<b>๑๔๐</b>	<b>๑๐๐</b>	<b>๙๖</b>	<b>๖๘.๕๗</b>	<b>๗๑</b>	<b>๕๐.๗๑</b>

**ตารางที่ ๒๔** แสดงจำนวนงบประมาณในแผนพัฒนาสามปี / งบประมาณที่ได้รับอนุมัติ  
/ งบประมาณที่เบิกจ่าย ประจำปีงบประมาณ พ.ศ. ๒๕๕๗

ยุทธศาสตร์	งบประมาณใน แผนพัฒนาสามปี (ปี ๒๕๕๗)	งบประมาณ ที่ได้รับอนุมัติ (ปี ๒๕๕๗)	งบประมาณ ที่เบิกจ่าย (ปี ๒๕๕๗)
๑. ยุทธศาสตร์การพัฒนาด้านสังคม	๑๒,๘๖๑,๒๐๐.-	๑๒,๘๑๕,๘๙๐.-	๑๒,๒๒๔,๘๙๐.-
๒. ยุทธศาสตร์การพัฒนาด้านการศึกษา ศาสนา วัฒนธรรม ประเพณี ภูมิปัญญาท้องถิ่น การกีฬา และนันทนาการ	๒๐,๔๔๐,๗๒๐.-	๑๘,๖๔๑,๒๔๐.-	๑๘,๒๔๔,๔๔๗.๕๘
๓. ยุทธศาสตร์การพัฒนาด้านสาธารณสุข	๑,๗๔๐,๐๐๐.-	๗๖๑,๔๗๘.-	๗๕๖,๑๘๙.-
๔. ยุทธศาสตร์การพัฒนาด้านทรัพยากร ธรรมชาติและสิ่งแวดล้อม	๖๓,๙๕๐,๐๐๐.-	๙๓๗,๕๗๕.-	๙๓๕,๐๗๑.๘๔
๕. ยุทธศาสตร์การพัฒนาด้านการเมืองการบริหาร	๒๓,๔๕๔,๒๐๐.-	๘,๑๙๓,๔๙๐.-	๖,๐๗๔,๒๐๙.๒๐
๖. ยุทธศาสตร์การพัฒนาด้านเศรษฐกิจ	๒๒๐,๐๐๐.-	๗๔,๕๐๕.-	๗๔,๕๐๕.-
๗. ยุทธศาสตร์การพัฒนาด้านโครงสร้างพื้นฐาน	๑๗,๕๔๐,๐๐๐.-	๑๑,๘๙๓,๗๐๐.-	๒,๑๘๙,๓๐๐.-
<b>รวม</b>	<b>๑๓๔,๒๐๖,๑๒๐.-</b>	<b>๕๓,๓๑๗,๘๗๘.-</b>	<b>๔๐,๔๙๘,๖๑๒.๖๒</b>
<b>คิดเป็นร้อยละ</b>			<b>๓๕.๙๖</b>

**ตารางที่ ๒๕** แสดงจำนวนโครงการในแผนพัฒนาสามปี / โครงการที่อนุมัติงบประมาณ  
/ โครงการที่เบิกจ่าย ประจำปีงบประมาณ พ.ศ. ๒๕๕๘

ยุทธศาสตร์	โครงการใน แผนพัฒนา สามปี (ปี ๒๕๕๘)		โครงการที่อนุมัติ งบประมาณ (ปี ๒๕๕๘)		โครงการที่ เบิกจ่าย (ปี ๒๕๕๘)	
	จำนวน โครงการ	ร้อยละ	จำนวน โครงการ	ร้อยละ	จำนวน โครงการ	ร้อยละ
๑. ยุทธศาสตร์การพัฒนาด้านสาธารณสุข	๑๐	๖.๕๘	๗	๗๐.๐๐	๗	๗๐.๐๐
๒. ยุทธศาสตร์การพัฒนาด้านทรัพยากร ธรรมชาติและสิ่งแวดล้อม	๙	๕.๙๒	๓	๓๓.๓๓	๒	๒๒.๒๒
๓. ยุทธศาสตร์การพัฒนาด้านโครงสร้างพื้นฐาน	๒๐	๑๓.๑๖	๕	๒๕.๐๐	๔	๒๐.๐๐
๔. ยุทธศาสตร์การพัฒนาด้านการศึกษา ศาสนา วัฒนธรรม ประเพณี ภูมิปัญญาท้องถิ่น การกีฬา และนันทนาการ	๒๒	๑๔.๔๗	๑๘	๘๑.๘๒	๑๘	๘๑.๘๒
๕. ยุทธศาสตร์การพัฒนาด้านสังคม	๑๕	๙.๘๗	๑๒	๘๐.๐๐	๑๐	๖๖.๖๗
๖. ยุทธศาสตร์การพัฒนาด้านเศรษฐกิจ	๒	๑.๓๒	๒	๑๐๐	๒	๑๐๐
๗. ยุทธศาสตร์การพัฒนาด้านการเมืองการบริหาร	๗๔	๔๘.๖๘	๓๗	๕๐.๐๐	๓๓	๔๔.๕๙
<b>รวม</b>	<b>๑๕๒</b>	<b>๑๐๐</b>	<b>๘๔</b>	<b>๕๕.๒๖</b>	<b>๗๖</b>	<b>๕๐.๐๐</b>

**ตารางที่ ๒๖** แสดงจำนวนงบประมาณในแผนพัฒนาสามปี / งบประมาณที่ได้รับอนุมัติ  
/ งบประมาณที่เบิกจ่าย ประจำปีงบประมาณ พ.ศ. ๒๕๕๘

ยุทธศาสตร์	งบประมาณใน แผนพัฒนาสามปี (ปี ๒๕๕๘)	งบประมาณ ที่ได้รับอนุมัติ (ปี ๒๕๕๘)	งบประมาณ ที่เบิกจ่าย (ปี ๒๕๕๘)
๑. ยุทธศาสตร์การพัฒนาด้านสาธารณสุข	๒,๕๖๐,๐๐๐.-	๑,๗๒๐,๐๐๐.-	๑,๓๙๑,๕๒๐.-
๒. ยุทธศาสตร์การพัฒนาด้านทรัพยากร ธรรมชาติและสิ่งแวดล้อม	๘๘,๐๗๐,๐๐๐.-	๗๒๐,๐๐๐.-	๗๐๑,๙๖๐.-
๓. ยุทธศาสตร์การพัฒนาด้านโครงสร้างพื้นฐาน	๖๔,๒๔๕,๐๐๐.-	๑๐,๖๑๕,๖๐๐.-	๑๐,๓๔๗,๐๐๐.-
๔. ยุทธศาสตร์การพัฒนาด้านการศึกษา ศาสนา วัฒนธรรม ประเพณี ภูมิปัญญาท้องถิ่น การกีฬา และนันทนาการ	๒๕,๘๘๘,๕๐๐.-	๑๘,๗๑๑,๔๒๐.-	๑๘,๓๗๑,๔๖๗.๔๓
๕. ยุทธศาสตร์การพัฒนาด้านสังคม	๕,๙๒๐,๐๐๐.-	๑,๘๔๐,๐๐๐.-	๑,๒๑๘,๒๔๓.-
๖. ยุทธศาสตร์การพัฒนาด้านเศรษฐกิจ	๒๕๐,๐๐๐.-	๒๐๐,๐๐๐.-	๑๖๗,๒๐๕.-
๗. ยุทธศาสตร์การพัฒนาด้านการเมืองการบริหาร	๒๐,๔๙๙,๑๐๐.-	๓,๗๙๖,๘๘๘.-	๓,๓๐๒,๙๘๗.-
<b>รวม</b>	<b>๒๐๗,๔๓๒,๖๐๐.-</b>	<b>๓๗,๖๐๓,๙๐๘.-</b>	<b>๓๕,๕๐๐,๓๘๒.๔๓</b>
<b>คิดเป็นร้อยละ</b>			<b>๙๔.๔๑</b>

**ตารางที่ ๒๗** แสดงจำนวนโครงการในแผนพัฒนาสามปี / โครงการที่อนุมัติงบประมาณ  
/ โครงการที่เบิกจ่าย ประจำปีงบประมาณ พ.ศ. ๒๕๕๘

ยุทธศาสตร์	โครงการใน แผนพัฒนา สามปี (ปี ๒๕๕๘)		โครงการที่อนุมัติ งบประมาณ (ปี ๒๕๕๘)		โครงการที่ เบิกจ่าย (ปี ๒๕๕๘)	
	จำนวน โครงการ	ร้อยละ	จำนวน โครงการ	ร้อยละ	จำนวน โครงการ	ร้อยละ
๑. ยุทธศาสตร์การพัฒนาด้านสาธารณสุข	๗	๕.๐๐	๔	๕๗.๑๔	๓	๔๒.๘๖
๒. ยุทธศาสตร์การพัฒนาด้านทรัพยากร ธรรมชาติและสิ่งแวดล้อม	๗	๕.๐๐	๒	๒๘.๕๗	๑	๑๔.๒๙
๓. ยุทธศาสตร์การพัฒนาด้านโครงสร้างพื้นฐาน	๒๒	๑๕.๗๑	๕	๒๒.๗๓	๓	๑๓.๖๔
๔. ยุทธศาสตร์การพัฒนาด้านการศึกษา ศาสนา วัฒนธรรม ประเพณี ภูมิปัญญาท้องถิ่น การกีฬา และนันทนาการ	๒๖	๑๘.๕๗	๒๓	๘๘.๔๖	๒๐	๗๖.๙๒
๕. ยุทธศาสตร์การพัฒนาด้านสังคม	๑๙	๑๓.๕๗	๑๓	๖๘.๔๒	๑๒	๖๓.๑๖
๖. ยุทธศาสตร์การพัฒนาด้านเศรษฐกิจ	๒	๑.๔๔	๒	๑๐๐	๒	๑๐๐
๗. ยุทธศาสตร์การพัฒนาด้านการเมืองการบริหาร	๕๗	๔๐.๗๑	๓๘	๖๖.๖๗	๒๘	๔๙.๑๒
<b>รวม</b>	<b>๑๔๐</b>	<b>๑๐๐</b>	<b>๘๗</b>	<b>๖๒.๑๔</b>	<b>๖๙</b>	<b>๔๙.๒๙</b>

**ตารางที่ ๒๘** แสดงจำนวนงบประมาณในแผนพัฒนาสามปี / งบประมาณที่ได้รับอนุมัติ  
/ งบประมาณที่เบิกจ่าย ประจำปีงบประมาณ พ.ศ. ๒๕๕๙

ยุทธศาสตร์	งบประมาณใน แผนพัฒนาสามปี (ปี ๒๕๕๙)	งบประมาณ ที่ได้รับอนุมัติ (ปี ๒๕๕๙)	งบประมาณ ที่เบิกจ่าย (ปี ๒๕๕๙)
๑. ยุทธศาสตร์การพัฒนาด้านสาธารณสุข	๔๑,๔๖๐,๐๐๐.-	๔๕๕,๐๐๐.-	๓๖๙,๗๐๐.-
๒. ยุทธศาสตร์การพัฒนาด้านทรัพยากร ธรรมชาติและสิ่งแวดล้อม	๑๐๔,๕๐๐,๐๐๐.-	๑๐๐,๐๐๐.-	๓,๗๖๕.-
๓. ยุทธศาสตร์การพัฒนาด้านโครงสร้างพื้นฐาน	๔๑,๓๖๗,๐๐๐.-	๑๐,๖๗๐,๐๐๐.-	๒,๔๐๕,๔๐๐.-
๔. ยุทธศาสตร์การพัฒนาด้านการศึกษา ศาสนา วัฒนธรรม ประเพณี ภูมิปัญญาท้องถิ่น การกีฬา และนันทนาการ	๒๕,๓๓๗,๓๒๐.-	๑๙,๗๐๒,๓๘๖.-	๑๘,๙๗๖,๘๑๒.๕๔
๕. ยุทธศาสตร์การพัฒนาด้านสังคม	๖,๔๙๐,๐๐๐.-	๙๙๑,๐๑๕.-	๘๔๒,๑๘๗.๕๔
๖. ยุทธศาสตร์การพัฒนาด้านเศรษฐกิจ	๓๙๐,๐๐๐.-	๒๕๗,๗๓๕.-	๙๖,๖๙๐.-
๗. ยุทธศาสตร์การพัฒนาด้านการเมืองการบริหาร	๑๑,๙๔๒,๗๐๐.-	๖,๒๙๓,๑๑๐.-	๒,๒๑๑,๐๐๙.-
<b>รวม</b>	<b>๒๓๑,๔๘๗,๐๒๐.-</b>	<b>๓๘,๔๖๙,๒๔๖.-</b>	<b>๒๔,๐๔๕,๕๖๔.๐๘</b>
<b>คิดเป็นร้อยละ</b>			<b>๖๒.๕๑</b>

**ตารางที่ ๒๙** แสดงจำนวนโครงการในแผนพัฒนาสามปี / โครงการที่อนุมัติงบประมาณ  
/ โครงการที่เบิกจ่าย ประจำปีงบประมาณ พ.ศ. ๒๕๖๐

ยุทธศาสตร์	โครงการใน แผนพัฒนา สามปี (ปี ๒๕๖๐)		โครงการที่อนุมัติ งบประมาณ (ปี ๒๕๖๐)		โครงการที่ เบิกจ่าย (ปี ๒๕๖๐)	
	จำนวน โครงการ	ร้อยละ	จำนวน โครงการ	ร้อยละ	จำนวน โครงการ	ร้อยละ
๑. ยุทธศาสตร์การพัฒนาด้านการศึกษา ศาสนา วัฒนธรรม ประเพณี ภูมิปัญญาท้องถิ่น การกีฬา และนันทนาการ	๒๐	๑๖.๒๖	๑๗	๘๕.๐๐	-	-
๒. ยุทธศาสตร์การพัฒนาด้านโครงสร้างพื้นฐาน	๑๕	๑๒.๑๙	-	๐.๐๐	-	-
๓. ยุทธศาสตร์การพัฒนาด้านทรัพยากร ธรรมชาติและสิ่งแวดล้อม	๘	๖.๕๐	๒	๒๕.๐๐	-	-
๔. ยุทธศาสตร์การพัฒนาด้านสาธารณสุข	๖	๔.๘๘	๓	๕๐.๐๐	-	-
๕. ยุทธศาสตร์การพัฒนาด้านเศรษฐกิจ	๓	๒.๔๔	๓	๑๐๐	-	-
๖. ยุทธศาสตร์การพัฒนาด้านสังคม	๑๙	๑๕.๔๕	๙	๔๗.๓๗	-	-
๗. ยุทธศาสตร์การพัฒนาด้านการเมืองการบริหาร	๕๒	๔๒.๒๘	๓๒	๖๑.๕๔	-	-
<b>รวม</b>	<b>๑๒๓</b>	<b>๑๐๐</b>	<b>๖๖</b>	<b>๕๓.๖๖</b>	<b>-</b>	<b>-</b>

**ตารางที่ ๓๐** แสดงจำนวนงบประมาณในแผนพัฒนาสามปี / งบประมาณที่ได้รับอนุมัติ  
/ งบประมาณที่เบิกจ่าย ประจำปีงบประมาณ พ.ศ. ๒๕๖๐

ยุทธศาสตร์	งบประมาณใน แผนพัฒนาสามปี (ปี ๒๕๖๐)	งบประมาณ ที่ได้รับอนุมัติ (ปี ๒๕๖๐)	งบประมาณ ที่เบิกจ่าย (ปี ๒๕๖๐)
๑. ยุทธศาสตร์การพัฒนาด้านการศึกษา ศาสนา วัฒนธรรม ประเพณี ภูมิปัญญาท้องถิ่น การกีฬา และนันทนาการ	๒๑,๗๒๖,๓๘๒.-	๒๐,๒๗๑,๐๑๐.-	-
๒. ยุทธศาสตร์การพัฒนาด้านโครงสร้างพื้นฐาน	๑๔,๕๓๑,๐๐๐.-	-	-
๓. ยุทธศาสตร์การพัฒนาด้านทรัพยากร ธรรมชาติและสิ่งแวดล้อม	๑๖๕,๐๐๐,๐๐๐.-	๒๐๐,๐๐๐.-	-
๔. ยุทธศาสตร์การพัฒนาด้านสาธารณสุข	๔๑,๓๑๐,๐๐๐.-	๙,๘๑๐,๐๐๐.-	-
๕. ยุทธศาสตร์การพัฒนาด้านเศรษฐกิจ	๑๕๐,๐๐๐.-	๘๐,๐๐๐.-	-
๖. ยุทธศาสตร์การพัฒนาด้านสังคม	๖,๙๙๐,๐๐๐.-	๕๘๐,๐๐๐.-	-
๗. ยุทธศาสตร์การพัฒนาด้านการเมืองการบริหาร	๑๖,๙๙๗,๘๐๐.-	๒,๗๙๔,๖๐๐.-	-
<b>รวม</b>	<b>๒๖๖,๗๐๕,๑๘๒.-</b>	<b>๓๓,๗๓๕,๖๑๐.-</b>	<b>-</b>
<b>คิดเป็นร้อยละ</b>			

**๑.๒ การประเมินผลกรณำแผนพัฒนาท้องถิ่นไปปฏิบัติในเชิงปริมาณและเชิงคุณภาพ**

ในการจัดทำแผนพัฒนานั้นจะต้องมีการติดตามและประเมินแผนพัฒนาตามระเบียบกระทรวงมหาดไทย ว่าด้วยการจัดทำแผนขององค์กรปกครองส่วนท้องถิ่น พ.ศ. ๒๕๔๘ หมวด ๖ ข้อ ๒๙ และระเบียบกระทรวง มหาดไทยว่าด้วยการจัดทำแผนขององค์กรปกครองส่วนท้องถิ่น (ฉบับที่ ๒) พ.ศ. ๒๕๕๙ ข้อ ๑๓ โดยคณะกรรมการติดตามและประเมินแผนพัฒนาเป็นผู้ดำเนินการติดตามและประเมินผลแผนพัฒนา ซึ่งคณะกรรมการจะต้องดำเนินการกำหนดแนวทาง วิธีการในการติดตามและประเมินผลแผนพัฒนา ดำเนินการติดตามและประเมินผลแผนพัฒนา รายงานผลและเสนอความเห็นซึ่งได้จากการติดตามและประเมินผลแผนพัฒนาต่อผู้บริหารท้องถิ่น เพื่อให้ผู้บริหารท้องถิ่นเสนอต่อสภาท้องถิ่น และคณะกรรมการพัฒนาท้องถิ่น พร้อมทั้งประกาศผลการติดตามและประเมินผลแผนพัฒนาให้ประชาชนในท้องถิ่นทราบในที่เปิดเผยภายในสิบห้าวันนับแต่วันรายงานผลและเสนอความเห็นดังกล่าว และต้องปิดประกาศไว้เป็นระยะเวลาไม่น้อยกว่าสามสิบวัน โดยอย่างน้อยปีละสองครั้งภายในเดือนเมษายนและภายในเดือนตุลาคมของทุกปี ซึ่งเทศบาลตำบลประโคนชัยนำแผน พัฒนาไปปฏิบัติ สรุปในเชิงปริมาณและเชิงคุณภาพได้ดังนี้

**เชิงปริมาณ**

➤ **ปีงบประมาณ พ.ศ. ๒๕๕๗ แผนพัฒนาสามปี (พ.ศ. ๒๕๕๗ - ๒๕๕๙)**

โครงการที่บรรจุในแผน จำนวน ๑๔๐ โครงการ สามารถดำเนินการได้ จำนวน ๗๑ โครงการ คิดเป็นร้อยละ ๕๐.๗๑

➤ **ปีงบประมาณ พ.ศ. ๒๕๕๘ แผนพัฒนาสามปี (พ.ศ. ๒๕๕๘ - ๒๕๖๐)**

โครงการที่บรรจุในแผน จำนวน ๑๕๒ โครงการ สามารถดำเนินการได้ จำนวน ๗๖ โครงการ คิดเป็นร้อยละ ๕๐.๐๐

➤ **ปีงบประมาณ พ.ศ. ๒๕๕๙ แผนพัฒนาสามปี (พ.ศ. ๒๕๕๙ - ๒๕๖๓)**

โครงการที่บรรจุในแผน จำนวน ๑๔๐ โครงการ สามารถดำเนินการได้ จำนวน ๖๙ โครงการ คิดเป็นร้อยละ ๔๙.๒๙

➤ **ปีงบประมาณ พ.ศ. ๒๕๖๐ แผนพัฒนาสามปี (พ.ศ. ๒๕๖๐ - ๒๕๖๒)**

โครงการที่บรรจุในแผน จำนวน ๑๒๓ โครงการ คาดว่าจะสามารถดำเนินการได้ จำนวน ๕๐ โครงการ คิดเป็นร้อยละ ๔๐.๖๕

**เชิงคุณภาพ**

เทศบาลได้ดำเนินการเพื่อให้เกิดประสิทธิภาพประสิทธิผลสูงสุดต่อประชาชนโดยได้มีการประเมินความพึงพอใจ ซึ่งการประเมินความพึงพอใจทำให้ทราบถึงผลเชิงคุณภาพในการดำเนินงานของเทศบาลในภาพรวม ซึ่งเทศบาลได้ดำเนินการประเมินความพึงพอใจสรุปได้ดังนี้

**ตารางที่ ๓๑** แสดงผลการประเมินความพึงพอใจของประชาชน ประจำปีงบประมาณ พ.ศ. ๒๕๕๗

ประเด็น	พอใจมาก	พอใจ	ไม่พอใจ
๑) มีการเปิดโอกาสให้ประชาชนมีส่วนร่วมในโครงการ/กิจกรรม	๓๖.๕๒ %	๖๐.๙๖ %	๒.๕๒ %
๒) มีการประชาสัมพันธ์ให้ประชาชนรับรู้ข้อมูลของโครงการ/กิจกรรม	๓๗.๗๘ %	๕๘.๔๓ %	๓.๗๙ %
๓) มีการเปิดโอกาสให้ประชาชนแสดงความคิดเห็นในโครงการ/กิจกรรม	๓๔.๗๕ %	๕๘.๖๙ %	๖.๕๖ %
๔) มีการรายงานผลการดำเนินงานของโครงการ/กิจกรรมให้ประชาชนทราบ	๓๒.๗๓ %	๖๑.๗๒ %	๕.๕๕ %
๕) การเปิดโอกาสให้ประชาชนตรวจสอบการดำเนินโครงการ/กิจกรรม	๒๙.๑๙ %	๖๒.๘๘ %	๗.๘๓ %
๖) การดำเนินงานเป็นไปตามระยะเวลาที่กำหนด	๓๐.๙๖ %	๖๗.๐๒ %	๒.๐๒ %
๗) ผลการดำเนินโครงการ/กิจกรรม นำไปสู่การแก้ไขปัญหาของประชาชนในท้องถิ่น	๓๖.๕๒ %	๕๙.๔๔ %	๔.๐๔ %
๘) การแก้ไขปัญหา และการตอบสนองความต้องการของประชาชน	๓๔.๒๔ %	๕๙.๗๐ %	๖.๐๖ %
๙) ประโยชน์ที่ประชาชนได้รับจากการดำเนินโครงการ/กิจกรรม	๓๓.๔๘ %	๖๓.๗๔ %	๒.๗๘ %
<b>ภาพรวม</b>	<b>๓๔.๐๒ %</b>	<b>๖๑.๔๑ %</b>	<b>๔.๕๗ %</b>

**ตารางที่ ๓๒** แสดงผลการประเมินความพึงพอใจของประชาชน ประจำปีงบประมาณ พ.ศ. ๒๕๕๘

ประเด็น	พอใจมาก	พอใจ	ไม่พอใจ
๑) มีการเปิดโอกาสให้ประชาชนมีส่วนร่วมในโครงการ/กิจกรรม	๑๙.๐๐ %	๗๙.๒๐ %	๑.๘๐ %
๒) มีการประชาสัมพันธ์ให้ประชาชนรับรู้ข้อมูลของโครงการ/กิจกรรม	๑๖.๙๐ %	๘๑.๖๐ %	๑.๖๐ %
๓) มีการเปิดโอกาสให้ประชาชนแสดงความคิดเห็นในโครงการ/กิจกรรม	๑๒.๗๐ %	๘๕.๓๐ %	๒.๐๐ %
๔) มีการรายงานผลการดำเนินงานของโครงการ/กิจกรรมให้ประชาชนทราบ	๑๐.๐๐ %	๘๙.๖๐ %	๐.๔๐ %
๕) การเปิดโอกาสให้ประชาชนตรวจสอบการดำเนินโครงการ/กิจกรรม	๑๒.๐๐ %	๘๕.๑๐ %	๒.๙๐ %
๖) การดำเนินงานเป็นไปตามระยะเวลาที่กำหนด	๑๑.๒๐ %	๘๘.๒๐ %	๐.๖๐ %
๗) ผลการดำเนินโครงการ/กิจกรรม นำไปสู่การแก้ไขปัญหาของประชาชนในท้องถิ่น	๑๕.๓๐ %	๘๒.๔๐ %	๒.๔๐ %
๘) การแก้ไขปัญหา และการตอบสนองความต้องการของประชาชน	๑๒.๗๐ %	๘๓.๑๐ %	๔.๑๐ %
๙) ประโยชน์ที่ประชาชนได้รับจากการดำเนินโครงการ/กิจกรรม	๑๔.๑๐ %	๘๐.๘๐ %	๕.๑๐ %
<b>ภาพรวม</b>	<b>๑๓.๗๗ %</b>	<b>๘๓.๙๒ %</b>	<b>๒.๓๑ %</b>

**ตารางที่ ๓๓** แสดงผลการประเมินความพึงพอใจของประชาชน ประจำปีงบประมาณ พ.ศ. ๒๕๕๙

ประเด็น	พอใจมาก	พอใจ	ไม่พอใจ
๑) มีการเปิดโอกาสให้ประชาชนมีส่วนร่วมในโครงการ/กิจกรรม	๑๙.๐๓ %	๗๙.๒๒ %	๑.๗๕ %
๒) มีการประชาสัมพันธ์ให้ประชาชนรับรู้ข้อมูลของโครงการ/กิจกรรม	๑๖.๘๙ %	๘๑.๕๕ %	๑.๕๕ %
๓) มีการเปิดโอกาสให้ประชาชนแสดงความคิดเห็นในโครงการ/กิจกรรม	๑๒.๖๒ %	๘๕.๔๔ %	๑.๙๔ %
๔) มีการรายงานผลการดำเนินงานของโครงการ/กิจกรรมให้ประชาชนทราบ	๑๐.๑๐ %	๘๙.๕๑ %	๐.๓๙ %
๕) การเปิดโอกาสให้ประชาชนตรวจสอบการดำเนินโครงการ/กิจกรรม	๑๒.๒๓ %	๘๔.๘๕ %	๒.๙๒ %
๖) การดำเนินงานเป็นไปตามระยะเวลาที่กำหนด	๑๑.๔๖ %	๘๗.๙๖ %	๐.๕๘ %
๗) ผลการดำเนินโครงการ/กิจกรรม นำไปสู่การแก้ไขปัญหาของประชาชนในท้องถิ่น	๑๕.๕๓ %	๘๒.๑๔ %	๒.๓๓ %
๘) การแก้ไขปัญหา และการตอบสนองความต้องการของประชาชน	๑๒.๘๒ %	๘๒.๙๑ %	๔.๒๗ %
๙) ประโยชน์ที่ประชาชนได้รับจากการดำเนินโครงการ/กิจกรรม	๑๔.๑๗ %	๘๐.๕๘ %	๕.๒๕ %
<b>ภาพรวม</b>	<b>๑๓.๗๙ %</b>	<b>๘๓.๘๘ %</b>	<b>๒.๓๓ %</b>

➤ **ปีงบประมาณ พ.ศ. ๒๕๖๐**

คาดว่าจะสามารถทำให้ประชาชนมีความพึงพอใจในระดับพอใจมาก คิดเป็นร้อยละ ๓๕ ขึ้นไป

จากผลการดำเนินงานในปีที่ผ่านมา เทศบาลตำบลประโคนชัยได้ตั้งเป้าหมายโครงการไว้หลายโครงการ ซึ่งโครงการที่ดำเนินการได้นั้นบรรลุวัตถุประสงค์ที่ตั้งไว้ สามารถแก้ไขปัญหาและตอบสนองความต้องการของประชาชนในพื้นที่ได้เป็นอย่างดี แต่มีบางโครงการที่ไม่สามารถดำเนินการได้ เนื่องจากมีข้อจำกัดด้านบุคลากร งบประมาณ กฎระเบียบ การถ่ายโอน และเครื่องมือเครื่องใช้ในการปฏิบัติงานมีไม่เพียงพอ การจัดสรรงบประมาณจึงต้องพิจารณาจากความจำเป็น ความเร่งด่วนของปัญหาที่ส่งผลกระทบต่อชุมชนโดยรวม แต่อย่างไรก็ตามเทศบาลตำบลประโคนชัยได้พยายามที่จะขจัดปัญหาอุปสรรคต่างๆ ที่เกิดขึ้น เพื่อให้การดำเนินงานบรรลุวัตถุประสงค์และเป้าหมายที่วางไว้ สามารถแก้ไขความเดือดร้อนของประชาชนและพัฒนาท้องถิ่นให้เจริญก้าวหน้าต่อไป

**๒. ผลที่ได้รับจากการดำเนินงานในปีงบประมาณ พ.ศ. ๒๕๕๗ - ๒๕๖๐**

**๒.๑ ผลที่ได้รับหรือผลที่สำคัญ**

ตามที่เทศบาลได้ดำเนินงานต่างๆ ตั้งแต่ปีงบประมาณ พ.ศ. ๒๕๕๗ - ๒๕๕๙ เพื่อแก้ไขปัญหาความต้องการให้กับประชาชน และพัฒนาองค์กรให้เกิดความมั่นคงในการพัฒนา และเพื่อให้ความเป็นอยู่ของประชาชนดีขึ้น ซึ่งผลจากการดำเนินงานของเทศบาลนั้นผลที่ได้รับมีดังนี้

- ๑) เทศบาลแก้ไขระบบการผลิตน้ำประปา ทำให้ประชาชนมีน้ำประปาใสสะอาดใช้ตลอดทั้งปี
- ๒) เทศบาลติดตั้งกล่องวงจรปิด และติดตั้งไฟฟ้าสาธารณะ(หลอดแสงจันทร์) บริเวณสี่แยกต่างๆ ทำให้ประชาชนมีความปลอดภัยในชีวิตและทรัพย์สินมากขึ้น
- ๓) เทศบาลติดตั้งสัญญาณไฟจราจรเพิ่มเติม ๒ จุด และการขยายช่องจราจรถนนสายโชคชัย-เดชอุดม ทำให้ช่วยแก้ไขปัญหาการจราจรในเขตเทศบาลได้ดี
- ๔) ผู้ด้อยโอกาสได้รับการช่วยเหลือจากเทศบาลอย่างทั่วถึง

- ๕) ประชาชนได้รับการช่วยเหลือจากสาธารณสุข และที่อยู่อาศัยที่มั่นคงแข็งแรง
- ๖) ประชาชนมีการบริหารจัดการขยะในชุมชน ทำให้ปัญหาขยะลดลง
- ๗) ประชาชนได้มีส่วนร่วมในการดำเนินโครงการ/กิจกรรมของเทศบาล
- ๘) เทศบาลปรับปรุงสำนักงานใหม่ ทำให้ประชาชนมารับบริการด้วยความสะดวก

## ๒.๒ ผลกระทบ

ในการดำเนินงานของเทศบาลปีงบประมาณ พ.ศ. ๒๕๕๗ - ๒๕๕๙ สามารถดำเนินการได้ตามที่ประชาชนต้องการเฉลี่ย ๓ ปี ร้อยละ ๗๒ ซึ่งการดำเนินงานนั้นก็สามารถส่งผลกระทบต่อชุมชนในเขตเทศบาล ดังนี้

๑. การก่อสร้างถนนขยายช่องจราจร สายถนนโชคชัย-เดชอุดม มีระดับสูงกว่าถนนเดิม การระบายน้ำจากถนนฝั่งทิศใต้ไปทิศเหนือค่อนข้างลำบาก ทำให้เกิดน้ำท่วมขังในบางจุด เทศบาลต้องเร่งก่อสร้างรางระบายน้ำเพิ่มขึ้นเพื่อแก้ไขปัญหาดังกล่าว

๒. การก่อสร้างทางระบายน้ำในชุมชนสามารถระบายน้ำได้ แต่ผลกระทบคือปลายทางที่เป็นพื้นที่การเกษตรได้รับความเสียหาย

## ๓. สรุปปัญหาอุปสรรคการดำเนินงานที่ผ่านมา และแนวทางการแก้ไข ปีงบประมาณ พ.ศ. ๒๕๕๗ - ๒๕๖๐

### ๓.๑ ปัญหาอุปสรรคการดำเนินงานที่ผ่านมา

- ๑) ระเบียบ กฎหมาย มีการปรับปรุงตลอดทำให้เจ้าหน้าที่ต้องศึกษาทำความเข้าใจ
- ๒) ประชาชนยังไม่เข้าใจขอบเขตอำนาจหน้าที่ของเทศบาลที่สามารถดำเนินการได้
- ๓) เทศบาลไม่สามารถนำโครงการจากแผนพัฒนาสามปี บรรจุในเทศบัญญัติงบประมาณรายจ่ายได้ครบทุกโครงการ เนื่องจากมีข้อจำกัดเรื่องงบประมาณ
- ๔) เทศบาลตั้งงบประมาณในการดำเนินการตามภารกิจแต่ละด้าน บางรายการยังไม่เพียงพอและบางรายการมากเกินไป ทำให้ต้องโอนเพิ่ม โอนลด และตั้งจ่ายรายการใหม่
- ๕) เทศบาลได้รับการจัดสรรงบประมาณบางประเภทและเงินอุดหนุนทั่วไปจากรัฐบาลน้อยกว่าที่ประมาณการรายรับไว้ ทำให้ไม่สามารถดำเนินการโครงการได้ทั้งหมด
- ๖) อำนาจหน้าที่มีข้อจำกัดทำให้ไม่สามารถดำเนินโครงการ/กิจกรรมบางประเภทได้

### ๓.๒ แนวทางการแก้ไข

#### ๑) การดำเนินงานของเทศบาล

- (๑) การดำเนินงานของเทศบาลควรพิจารณานำโครงการที่บรรจุในแผนพัฒนาสามปี มาดำเนินการ
- (๒) เทศบาลควรพิจารณาดำเนินโครงการที่ประชาชนได้รับความเดือดร้อนมากที่สุด
- (๓) การพิจารณาตั้งโครงการในแผนพัฒนาสามปีควรคำนึงถึงสถานการณ์คลัง
- (๔) เทศบาลควรดำเนินโครงการในช่วงไตรมาสที่ ๒ - ๓ ไม่เร่งดำเนินโครงการในไตรมาสที่ ๔ หรือเดือนกันยายนเป็นประจำทุกปี
- (๕) ควรเร่งรัดให้มีการดำเนินโครงการที่ตั้งในเทศบัญญัติงบประมาณรายจ่ายให้แล้วเสร็จในปีงบประมาณนั้นๆ เพื่อลดปัญหาการกันเงินไว้เบิกจ่ายในปีงบประมาณถัดไป
- (๖) เทศบาลควรพิจารณาตั้งงบประมาณให้เพียงพอและเหมาะสมกับภารกิจแต่ละด้านที่จะต้องดำเนินการ เพื่อลดปัญหาในการโอนเพิ่ม โอนลด โอนตั้งจ่ายรายการใหม่

## ๒) การบริการประชาชน

- (๑) เทศบาลควรพิจารณาจัดเจ้าหน้าที่คอยให้คำแนะนำแก่ประชาชน เพื่อให้ประชาชนได้รับความสะดวก รวดเร็ว และถูกต้องในการบริการของเทศบาล
- (๒) เมื่อเจ้าหน้าที่ได้รับเรื่องจากประชาชน ควรแจ้งให้ปลัดเทศบาลและผู้บริหารได้ทราบก่อนดำเนินการทุกครั้ง
- (๓) เจ้าหน้าที่เทศบาลควรยิ้มแย้มแจ่มใสและพูดจาสุภาพต่อประชาชน
- (๔) ควรสร้างความสัมพันธ์อันดีระหว่างเทศบาลกับประชาชน
- (๕) ควรสร้างภาพลักษณ์ที่ดีให้เกิดขึ้นกับเทศบาล

# ส่วนที่ ๓ ยุทธศาสตร์องค์กรปกครองส่วนท้องถิ่น

## ๑. ความสัมพันธ์ระหว่างแผนพัฒนาระดับมหภาค

### ๑.๑ แผนยุทธศาสตร์ชาติ ๒๐ ปี

การจัดทำแผนพัฒนาท้องถิ่นสี่ปีของเทศบาลมีความสัมพันธ์กับแผนยุทธศาสตร์ชาติ ๒๐ ปี โดยมุ่งเน้นเพื่อขับเคลื่อนการพัฒนาประเทศไปสู่ความมั่นคง มั่งคั่ง และยั่งยืน โดยแผนยุทธศาสตร์ชาติ ๒๐ ปี ของประเทศไทยกำลังอยู่ระหว่างการเสนอร่างกรอบยุทธศาสตร์ชาติต่อที่ประชุมคณะกรรมการจัดทำยุทธศาสตร์ชาติ ซึ่งขณะนี้อยู่ระหว่างการดำเนินการปรับปรุงร่างกรอบยุทธศาสตร์ชาติตามมติที่ประชุมคณะกรรมการจัดทำร่างยุทธศาสตร์ชาติ โดยร่างกรอบยุทธศาสตร์ชาติ ๒๐ ปี (พ.ศ. ๒๕๖๐ - ๒๕๗๙) สรุปลงได้ดังนี้

## ยุทธศาสตร์ชาติ : กรอบการพัฒนาระยะยาว

**เพื่อให้บรรลุวิสัยทัศน์**  
**“ประเทศมีความมั่นคง มั่งคั่ง ยั่งยืน เป็นประเทศพัฒนาแล้ว**  
**ด้วยการพัฒนาตามปรัชญาของเศรษฐกิจพอเพียง”**  
 นำไปสู่การพัฒนาให้คนไทยมีความสุข  
 และตอบสนองต่อการบรรลุ  
 ซึ่งผลประโยชน์แห่งชาติ ในการที่จะพัฒนาคุณภาพชีวิต  
 สร้างรายได้ระดับสูงเป็นประเทศพัฒนาแล้ว และสร้าง  
 ความสุขของคนไทย **สังคมมีความมั่นคง เสมอภาคและ**  
**เป็นธรรม ประเทศสามารถแข่งขันได้ในระบบเศรษฐกิจ**

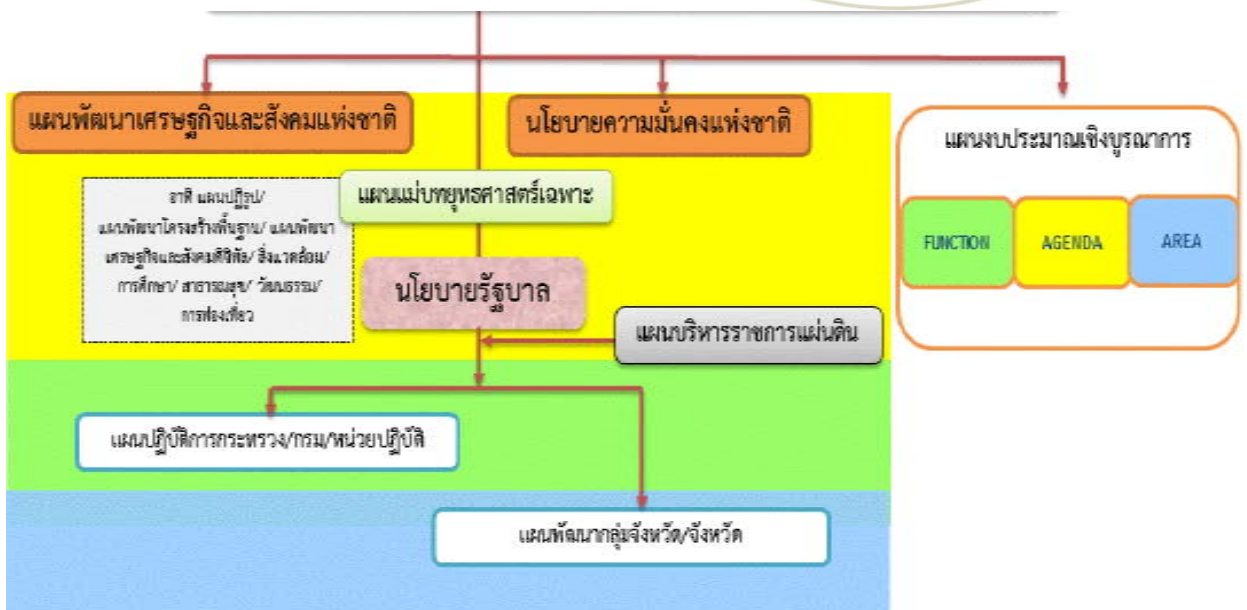
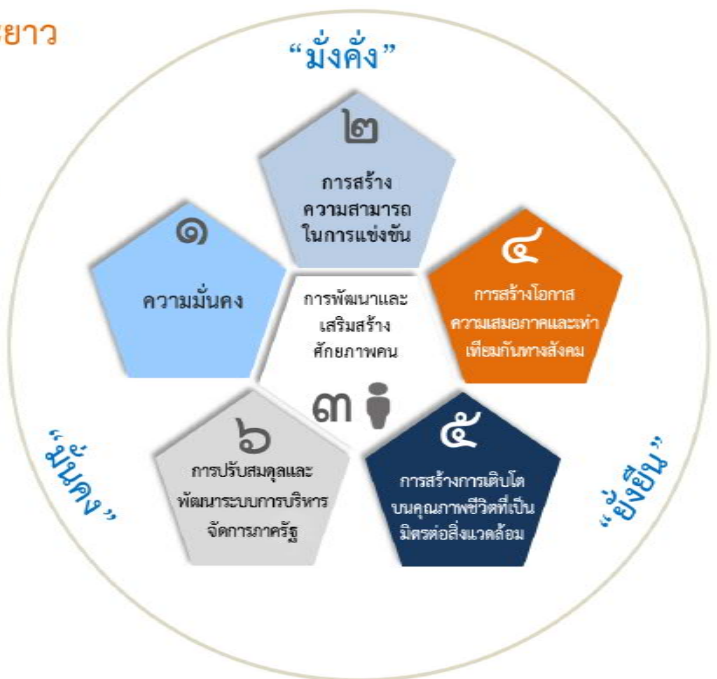

### ความเป็นมา

คณะรัฐมนตรีได้มีมติเมื่อวันที่ ๓๐ มิถุนายน ๒๕๕๘ เห็นชอบให้มีการจัดตั้งคณะกรรมการจัดทำยุทธศาสตร์ชาติ มีอำนาจหน้าที่ในการจัดทำร่างยุทธศาสตร์ชาติระยะ ๒๐ ปี เพื่อใช้ในการขับเคลื่อนการพัฒนาประเทศสู่ความมั่นคง มั่งคั่ง และยั่งยืน และให้เสนอร่างยุทธศาสตร์ชาติระยะ ๒๐ ปี ให้คณะรัฐมนตรีพิจารณาให้ความเห็นชอบเพื่อใช้เป็นกรอบในการดำเนินงานในระยะที่ ๒ ของรัฐบาล (ปี ๒๕๕๘ - ๒๕๕๙) และกรอบการปฏิรูปในระยะที่ ๓ (ปี ๒๕๖๐ เป็นต้นไป) คณะกรรมการจัดทำยุทธศาสตร์ชาติได้แต่งตั้งคณะอนุกรรมการ ๒ คณะ ได้แก่ (๑) คณะอนุกรรมการจัดทำยุทธศาสตร์และกรอบการปฏิรูป เพื่อจัดทำร่างกรอบยุทธศาสตร์ชาติระยะ ๒๐ ปี และ (๒) คณะอนุกรรมการจัดทำแผนปฏิบัติการตามแนวทางการปฏิรูปประเทศเพื่อจัดทำร่างแผนปฏิบัติการตามแนวทางการปฏิรูปประเทศ (Roadmap) ภายใต้ยุทธศาสตร์ชาติระยะ ๒๐ ปี

คณะอนุกรรมการจัดทำยุทธศาสตร์และกรอบการปฏิรูปได้ดำเนินการยกร่างกรอบยุทธศาสตร์ชาติระยะ ๒๐ ปี ตามแนวทางที่คณะรัฐมนตรีกำหนด โดยได้มีการนำความคิดเห็นและข้อเสนอแนะจากกรรมการจัดทำยุทธศาสตร์ชาติที่มาจากหลายภาคส่วน ได้แก่ ภาคราชการ ภาคเอกชน ภาคการเมือง และนักวิชาการ รวมถึงได้พิจารณานำข้อคิดเห็นจากสภาปฏิรูปแห่งชาติ และความคิดเห็นจากภาคประชาชนมาเป็นข้อมูลในการยกร่างยุทธศาสตร์ชาติด้วย และได้นำเสนอร่างกรอบยุทธศาสตร์ชาติระยะ ๒๐ ปี ต่อที่ประชุมคณะกรรมการจัดทำยุทธศาสตร์ชาติ ซึ่งขณะนี้อยู่ระหว่างการดำเนินการปรับปรุงร่างกรอบยุทธศาสตร์ชาติตามมติที่ประชุมคณะกรรมการจัดทำยุทธศาสตร์ชาติ

ในการดำเนินการขั้นต่อไป คณะกรรมการจัดทำยุทธศาสตร์ชาติจะนำเสนอร่างกรอบยุทธศาสตร์ชาติเพื่อขอความเห็นชอบจากคณะรัฐมนตรีและจะได้มีการรับฟังความคิดเห็นจากประชาชน ก่อนที่จะนำเสนอต่อสภานิติบัญญัติแห่งชาติให้ความเห็นชอบกรอบยุทธศาสตร์ชาติมาใช้เป็นกรอบในการกำหนดทิศทางในการบริหารประเทศภายในเดือนตุลาคม ๒๕๕๙ ซึ่งเป็นช่วงเวลาของการประกาศใช้แผนพัฒนาเศรษฐกิจและสังคมแห่งชาติ ฉบับที่ ๑๒ (ตุลาคม ๒๕๕๙ - กันยายน ๒๕๖๔) นอกจากนี้หน่วยงานต่างๆ จะได้นำแผนพัฒนาเศรษฐกิจและสังคมแห่งชาติ ซึ่งเป็นแผนระยะ ๕ ปี มาถ่ายทอดลงสู่แผนปฏิบัติการระดับกระทรวงและแผนพัฒนารายสาขาในระหว่างที่กลไกการจัดทำยุทธศาสตร์ชาติตามร่างรัฐธรรมนูญฉบับใหม่อยู่ระหว่างการดำเนินการ ซึ่งคาดว่าจะดำเนินการแล้วเสร็จภายในเดือนกรกฎาคม ๒๕๖๐

### สาระสำคัญ

#### ๑) สภาพแวดล้อม

ในช่วงทศวรรษที่ผ่านมา กระแสการเปลี่ยนแปลงที่เกิดขึ้นในโลกเป็นไปอย่างรวดเร็วและในหลากหลายมิติทำให้ภูมิทัศน์ของโลกเปลี่ยนแปลงไปอย่างมีนัยสำคัญ โดยก่อให้เกิดโอกาสทั้งในด้านเศรษฐกิจ สังคม สิ่งแวดล้อม เทคโนโลยี และการเมืองของประเทศไทยแต่ขณะเดียวกันท่ามกลางความเปลี่ยนแปลงในด้านต่างๆ ก็มีปัจจัยเสี่ยงและภัยคุกคามที่ต้องบริหารจัดการด้วยความยากลำบากมากขึ้นกระแสทุนนิยมและการเปลี่ยนแปลงภูมิทัศน์เศรษฐกิจของโลกได้ส่งผลให้โครงสร้างเศรษฐกิจของประเทศไทย ซึ่งเดิมมีโครงสร้างเศรษฐกิจในระบบ “เกษตรแบบพึ่งตนเอง” ต้องปรับตัวและเปลี่ยนไปเป็นระบบเศรษฐกิจที่ “พึ่งพาอุตสาหกรรมและการส่งออก” การพัฒนาในภาคเกษตรล่าช้ากว่าฐานการผลิตอื่นๆ ที่อาศัยเทคโนโลยีสมัยใหม่มากขึ้นตามลำดับโดยเฉพาะอย่างยิ่งภายใต้อิทธิพลของกระแสโลกาภิวัตน์และความก้าวหน้าอย่างรวดเร็วของเทคโนโลยีสารสนเทศ จึงมีปัญหาค่าความเหลื่อมล้ำทางด้านรายได้ระหว่างภาคการเกษตรกับภาคอุตสาหกรรมและระหว่างสังคมในเมืองและชนบทขยายวงกว้างขึ้น และปัญหาค่าความยากจนกระจุกตัวในกลุ่มเกษตรกรรายย่อยและในภาคชนบทรวม ทั้งโอกาสในการเข้าถึงข้อมูลข่าวสาร องค์กรความรู้แหล่งทุน และบริการทางสังคมที่มีแผนพัฒนาท้องถิ่นสี่ปี (พ.ศ. ๒๕๖๑ - ๒๕๖๔) เทศบาลตำบลประโคนชัย

คุณภาพสำหรับประชาชนที่อยู่ในพื้นที่ห่างไกลก็มีไม่แพ้กัน ในขณะที่การใช้เทคโนโลยีในภาคอุตสาหกรรมและบริการเองก็นับว่ายังอยู่ในกลุ่มประเทศที่ใช้เทคโนโลยีในระดับกลางๆ ซึ่งส่วนใหญ่ไม่สามารถพัฒนาได้เองภายในประเทศ ต้องนำเข้ามาจากต่างประเทศ โดยรวมประเทศไทยจึงยังใช้วัตถุดิบและแรงงานเข้มข้นในการเป็นจุดแข็งในการแข่งขันและขับเคลื่อนการเจริญเติบโตนอกจากนั้น ในอีกด้านหนึ่งการเปลี่ยนแปลงภูมิทัศน์ของโลกและแรงขับเคลื่อนของเทคโนโลยีสมัยใหม่รวมทั้งความเชื่อมโยงอย่างใกล้ชิดของสังคมโลกได้ทำให้เกิดภัยคุกคามและความเสี่ยงด้านอื่นๆ ที่ซับซ้อนขึ้น อาทิ การก่อการร้าย โรคระบาด เครือข่ายยาเสพติดข้ามชาติ และการ ก่อการร้าย อาชญากรรมข้ามชาติในรูปแบบต่างๆ ขณะที่การเปลี่ยนแปลงภูมิอากาศโลกก็มีความผันผวนรุนแรงขึ้น ซึ่งล้วนแล้วเป็นความเสี่ยงในการดำรงชีวิตของประชาชน การบริหารจัดการทางธุรกิจ และการบริหารราชการแผ่นดินของภาครัฐ

นอกจากนั้นในช่วงต้นศตวรรษที่ ๒๑ กระแสโลกาภิวัตน์ได้ทำให้ภูมิทัศน์ทางด้านเศรษฐกิจและสังคมของโลกเปลี่ยนแปลงจากเศรษฐกิจสังคมอุตสาหกรรมสู่เศรษฐกิจสังคมดิจิทัล ในขณะที่โอกาสทางเศรษฐกิจขยายเพิ่มขึ้น แต่ช่องว่างทางสังคมก็ยิ่งกว้างขึ้นรวมถึงช่องว่างทางดิจิทัล (digital divide) ถ้าหากไม่สามารถลดลงก็จะยิ่งทำให้ความเหลื่อมล้ำทางรายได้และโอกาสทางเศรษฐกิจและสังคมมีความแตกต่างมากขึ้น ประกอบกับในอนาคตร่วม ๒๐ ปีข้างหน้าสภาพแวดล้อมทั้งภายในและภายนอกประเทศจะมีการเปลี่ยนแปลงอย่างมี ัยสำคัญในทุกมิติ เจ็อนไขภายนอกที่สำคัญต่อการพัฒนาประเทศไทยในอนาคต ได้แก่ กระแสโลกาภิวัตน์ที่เข้มข้นขึ้นอย่างต่อเนื่องและมีความเสี่ยงและท้าทายต่อการปรับตัวมากขึ้นจากการเคลื่อนย้ายอย่างเสรีและรวดเร็วของผู้คน เงินทุน ข้อมูลข่าวสารองค์ความรู้และเทคโนโลยี และสินค้าและบริการ ขณะเดียวกันการรวมกลุ่มเศรษฐกิจในภูมิภาคนำไปสู่ความเชื่อมโยงทุกระบบในขณะที่ศูนย์รวมอำนาจทางเศรษฐกิจโลกเคลื่อนย้ายมาสู่เอเชียภายใต้สภาพแวดล้อมทางเศรษฐกิจโลกซึ่งในช่วงระยะ ๑๐ ปีข้างหน้าจะยังคงได้รับผลกระทบจากปัจจัยสำคัญหลายประการทั้งปัญหาต่อเนื่องจากวิกฤติการณ์ทางเศรษฐกิจโลกในช่วงปี ๒๕๕๑ - ๒๕๕๒ และวิกฤติการณ์ในกลุ่มประเทศยูโรโซนที่ทำให้ระดับหนี้สาธารณะในประเทศต่างๆ เพิ่มสูงขึ้นและกลายเป็นความเสี่ยงต่อความยั่งยืนทางการคลัง ขณะที่จะมีผลพวงต่อเนื่องจากการดำเนินมาตรการขยายปริมาณเงินขนาดใหญ่ในสหรัฐฯ ยุโรป และญี่ปุ่น ซึ่งเป็นความเสี่ยงให้เกิดภาวะเงินเฟ้อได้เมื่อเศรษฐกิจฟื้นตัวเต็มที่ รวมทั้งอาจจะมีความผันผวนของการเคลื่อนย้ายเงินทุนระหว่างประเทศ นอกจากนี้การพัฒนาด้านเทคโนโลยีสารสนเทศเข้าสู่จุดอิ่มตัวมากขึ้น ขณะที่การพัฒนาเทคโนโลยีใหม่ที่จะช่วยให้ประสิทธิภาพการผลิตของโลกเพิ่มขึ้นขนานใหญ่และเป็นวงกว้าง เช่นที่เคยเกิดขึ้นในช่วงการปฏิวัติอุตสาหกรรมยังไม่มีแนวโน้มการก่อตัวที่ชัดเจน แต่ก็มีแนวโน้มของการพัฒนาเทคโนโลยีในรูปแบบใหม่ๆ ที่จะเป็นโอกาสสำหรับการพัฒนาเศรษฐกิจรูปแบบใหม่ๆ ซึ่งภายใต้เงื่อนไขดังกล่าว เศรษฐกิจโลกในช่วง ๑๐ ปีข้างหน้ามีแนวโน้มที่จะขยายตัวต่ำกว่าเฉลี่ยร้อยละ ๕.๑ ในช่วง ๕ ปีก่อนวิกฤติเศรษฐกิจโลก (๒๕๔๖ - ๒๕๕๐) สถานการณ์ที่ตลาดโลกขยายตัวช้า แต่ประเทศต่างๆ ขยายกำลังการผลิตเพื่อยกระดับศักยภาพการผลิต การแข่งขันในตลาดโลกจะมีความรุนแรงขึ้น ขณะเดียวกันการลดลงของประชากรไทยในระยะ ๑๐ - ๑๕ ปี ข้างหน้า นี้ จะทำให้ขนาดของตลาดในประเทศขยายตัวช้าลง เงื่อนไขดังกล่าวเป็นความเสี่ยงสำหรับอนาคตของเศรษฐกิจไทยในระยะยาว หากประเทศไทยไม่เร่งปรับโครงสร้างเพื่อแก้ปัญหาจุดอ่อนและเสริมจุดแข็งให้สัมฤทธิ์ผล

ในด้านความมั่นคงของโลกก็กำลังก้าวเข้าสู่ช่วงเปลี่ยนผ่านที่สำคัญจากการปรับดุลอำนาจของสหรัฐฯ เพื่อพยายามคงบทบาทผู้นำโลกและเพื่อคานอิทธิพลและบทบาทของจีนและรัสเซียที่เพิ่มมากขึ้นในเอเชียและยุโรปนั้น น่าจะมีผลทำให้บรรยากาศด้านความมั่นคงของโลกในช่วงปี ๒๕๖๐ - ปี ๒๕๗๙ มีลักษณะผสมผสานกันทั้งความร่วมมือและความขัดแย้ง โดยขึ้นอยู่กับปัจจัยผลประโยชน์แห่งชาติทั้งในระดับทวิภาคีและพหุภาคีเป็นองค์ประกอบสำคัญในการกำหนดนโยบายของประเทศและกลุ่มประเทศ สำหรับการ

เปลี่ยนแปลงด้านเทคโนโลยีอย่างรวดเร็วจะเป็นเงื่อนไขสำคัญสำหรับอนาคตของโลกและประเทศไทยเช่นกัน โดยเฉพาะอย่างยิ่งเทคโนโลยีสมัยใหม่ที่เป็นอัจฉริยะจะกระทบการดำรงชีวิตของคนและทำให้เกิดธุรกิจรูปแบบใหม่ รวมทั้งเกิดการเชื่อมต่อและการบรรจบกันของเทคโนโลยีก้าวหน้า อุตสาหกรรม และผลิตภัณฑ์ ซึ่งประเทศไทยจะต้องลงทุนด้านทรัพยากรมนุษย์และการวิจัยให้สามารถพัฒนาเทคโนโลยีสมัยใหม่ได้ เงื่อนไขการผลิตและการบริโภคที่เป็นมิตรกับสิ่งแวดล้อมก็จะเป็นเกณฑ์มาตรฐานที่กดดันให้ประเทศไทยต้องปรับเปลี่ยนไปสู่สังคมสีเขียวโดยการพัฒนาและนำเทคโนโลยีสีเขียวมาใช้ก็จะมีส่วนสำคัญ และช่วยแก้ปัญหาการลดลงของทรัพยากรต่างๆ รวมทั้งน้ำมัน ซึ่งแม้ราคาจะลดลงแต่มีผลกระทบต่อสภาพแวดล้อม จึงต้องผลักดันให้มุ่งสู่การผลิตพลังงานทดแทนในรูปแบบต่างๆ รวมทั้งพืชพลังงานที่อาจจะส่งผลกระทบต่อความมั่นคงทางอาหารของโลก

นอกจากนั้น ยังมีข้อจำกัดและความเสี่ยงสำคัญจากการเข้าสู่สังคมสูงวัยของโลกและภาวะภูมิอากาศเปลี่ยนแปลงผันผวนและภาวะโลกร้อน ทั้งนี้โครงสร้างประชากรโลกที่เข้าสู่สังคมสูงวัย แม้จะส่งผลให้เกิดโอกาสทางธุรกิจใหม่ๆ แต่มีความเสี่ยงให้เกิดการแย่งชิงแรงงานและเงินทุน รวมทั้งมีแรงกดดันต่อการใช้จ่ายงบประมาณด้านสวัสดิการและสาธารณสุขเพิ่มขึ้นในหลายๆ ประเทศกลายเป็นความเสี่ยงด้านการคลังที่สำคัญ สำหรับภาวะโลกร้อนและการเปลี่ยนแปลงสภาวะภูมิอากาศที่ผันผวนก่อให้เกิดภัยธรรมชาติที่ทวีความรุนแรงมากขึ้นนั้น ก่อให้เกิดการปรับเปลี่ยนรูปแบบการดำเนินธุรกิจ การดำรงชีวิต การผลิตและการบริโภคที่เป็นมิตรต่อสิ่งแวดล้อมมากขึ้น ในขณะที่ความพยายามในการกระจายความเจริญและการพัฒนาให้มีความทั่วถึงมากขึ้น ประกอบกับจำนวนประชากรที่เพิ่มขึ้นจะส่งผลให้ความเป็นเมืองเติบโตอย่างต่อเนื่องตามมาด้วยการมีข้อกำหนดของรูปแบบและกฎเกณฑ์ที่เกี่ยวข้องกับลักษณะการใช้พื้นที่ และความเป็นมิตรต่อสิ่งแวดล้อม ภายใต้เงื่อนไขการเปลี่ยนแปลงดังกล่าว การยึดถือหลักการบริหารจัดการที่ดีทั้งในภาครัฐและภาคธุรกิจเอกชน การใช้ระบอบประชาธิปไตย และการปฏิบัติให้เป็นไปตามสิทธิมนุษยชนจะเข้มข้นมากขึ้น

สำหรับสถานการณ์และสภาพแวดล้อมภายในประเทศไทยนั้น ผลของการพัฒนาตั้งแต่อดีตถึงปัจจุบันทำให้ประเทศไทยมีระดับการพัฒนาที่สูงขึ้นตามลำดับ โดยถูกจัดอยู่ในกลุ่มประเทศระดับรายได้ปานกลางมาตั้งแต่ปี ๒๕๓๑ และได้ขยับสูงขึ้นมาอยู่ในกลุ่มบนของกลุ่มประเทศระดับรายได้ปานกลางตั้งแต่ปี ๒๕๕๓ และล่าสุดในปี ๒๕๕๗ รายได้ประชาชาติต่อหัวเพิ่มขึ้นเป็น ๕,๗๓๙ ดอลลาร์ สหรัฐ. ต่อปีฐานการผลิตและบริการหลากหลายขึ้น ฐานการส่งออกสินค้าอุตสาหกรรมใหญ่ขึ้นมาก หลายสาขาการผลิตและบริการสามารถแข่งขันและมีส่วนแบ่งในตลาดโลกสูงขึ้นและสร้างรายได้เงินตราต่างประเทศในระดับสูง อาทิ กลุ่มยานยนต์ อิเล็กทรอนิกส์และเครื่องใช้ไฟฟ้า อุตสาหกรรมอาหาร สินค้าเกษตร การท่องเที่ยว และบริการด้านสุขภาพ ฐานเศรษฐกิจที่ใหญ่ขึ้นส่งผลให้การจ้างงานเพิ่มขึ้นเป็น ๓๘.๑ ล้านคนจากประชากรวัยแรงงาน ๓๘.๖ ล้านคน อัตราการว่างงานเฉลี่ยไม่ถึงร้อยละ ๑ ปัญหาความยากจนจึงลดลงตามลำดับจาก ร้อยละ ๒๐.๐ ในปี ๒๕๕๐ เป็นร้อยละ ๑๐.๙ ในปี ๒๕๕๖ คุณภาพชีวิตดีขึ้นในทุกๆ ด้าน โอกาสการได้รับการศึกษา บริการสาธารณสุข บริการสาธารณะและโครงสร้างพื้นฐานต่างๆ และการคุ้มครองทางสังคมอื่นๆ รวมถึงการเข้าถึงทรัพยากรต่างๆ มีความครอบคลุมและมีคุณภาพดีขึ้นตามลำดับ ในขณะที่เดียวกันประเทศไทยก็มีความเป็นสากลมากขึ้น ความร่วมมือระหว่างประเทศไทยกับนานาชาติทั้งในรูปของทวิภาคีและพหุภาคีเพื่อเป็นกลไกและช่องทางในการสนับสนุนการพัฒนาเศรษฐกิจ สังคม และการเมืองของประเทศก็มีความก้าวหน้าไปมาก รวมทั้งกรอบความร่วมมือที่ช่วยทำให้ประเทศไทยสามารถยกระดับมาตรฐานต่างๆ ไปสู่ระดับสากลก็มีความคืบหน้ามากขึ้น

นอกจากนั้น ประสบการณ์ในช่วงวิกฤตเศรษฐกิจและการเงินในปี ๒๕๔๐ - ๒๕๔๑ ได้ส่งผลให้ภาครัฐและภาคเอกชนปรับตัวในการบริหารความเสี่ยงและสร้างภูมิคุ้มกัน ให้ดีขึ้นตามแนวคิดการบริหารจัดการที่ดีอันได้แก่ การดำเนินการที่มีประสิทธิภาพ โปร่งใส รับผิดชอบและตรวจสอบได้อย่างเป็นระบบดีขึ้น มีการกำกับดูแลวินัยทางการเงินการคลังที่กำหนดกรอบของความยั่งยืนทางการเงินการคลังเป็นแนวปฏิบัติที่ดีขึ้นและฐานะการคลังมีความมั่นคงมากขึ้น และฐานะเงินสำรองระหว่างประเทศอยู่ในระดับสูง มีการปรับปรุงในเรื่องกฎหมาย กฎระเบียบต่างๆ ให้มีการดำเนินการอย่างเป็นระบบมากขึ้น มีการสร้างความเป็นธรรมให้กับกลุ่มต่างๆ สามารถคุ้มครองผู้บริโภคและประชาชนจากการถูกเอาเปรียบได้ดีขึ้น ช่วยสร้างบรรยากาศของการแข่งขันในตลาด และสนับสนุนให้การดำเนินธุรกิจในประเทศไทยมีความสะดวกคล่องตัวมากขึ้น

แต่ประเทศไทยก็ยังมีจุดอ่อนในเชิงโครงสร้างหลายด้านทั้งทางเศรษฐกิจ สังคม และการเมือง จุดอ่อนสำคัญของประเทศไทยได้แก่ โครงสร้างประชากรสูงอายุมากขึ้นตามลำดับ แต่คุณภาพคนโดยเฉลี่ยยังต่ำและการออมไม่เพียงพอ ประเทศขาดแคลนแรงงานทั้งในกลุ่มทักษะฝีมือสูงและกลุ่มทักษะฝีมือระดับล่าง ผลิตภาพแรงงานโดยเฉลี่ยยังต่ำ ทั้งระบบเศรษฐกิจมีผลิตภาพการผลิตรวมต่ำ ต้องอาศัยการเพิ่มปริมาณเป็นแรงขับเคลื่อนหลัก ขณะที่โครงสร้างเศรษฐกิจมีส่วนภาคการค้าระหว่างประเทศต่อขนาดของเศรษฐกิจสูงกว่าเศรษฐกิจภายในประเทศมาก จึงมีความอ่อนไหวและผันผวนตามปัจจัยภายนอกเป็นสำคัญ ฐานการผลิตเกษตรและบริการมีผลิตภาพการผลิตต่ำ โดยที่การใช้องค์ความรู้ เทคโนโลยี และนวัตกรรมเพื่อการเพิ่มมูลค่ายังมีน้อย การลงทุนเพื่อการวิจัยและพัฒนาไม่เพียงพอ การวิจัยที่ดำเนินการไปแล้วไม่ถูกนำมาใช้ให้เกิดประโยชน์เชิงเศรษฐกิจและสังคมได้อย่างคุ้มค่า การพัฒนานวัตกรรมมีน้อย สำหรับการดำเนินงานและการบริหารจัดการภาครัฐก็ยังมีขาดการบูรณาการจึงสิ้นเปลืองงบประมาณ การดำเนินงานเพื่อพัฒนามักขาดความต่อเนื่องประสิทธิภาพต่ำ ขาดความโปร่งใส และขาดความรับผิดชอบต่อขณะที่ปัญหาออร์รับชั่นมีเป็นวงกว้าง การพัฒนาโครงสร้างพื้นฐานและระบบโลจิสติกส์รวมทั้งการบริหารจัดการน้ำยังไม่เป็นระบบโครงข่ายที่สมบูรณ์และล่าช้า การบังคับใช้กฎหมายยังขาดประสิทธิภาพ และกฎระเบียบต่างๆ ล้าสมัยไม่ทันกับการเปลี่ยนแปลง คนไทยยังมีปัญหาด้านคุณธรรมจริยธรรม ไม่เคารพสิทธิผู้อื่นและไม่ยึดผลประโยชน์ส่วนรวมเป็นสำคัญขณะที่ความเหลื่อมล้ำและความแตกแยกในสังคมไทยยังเป็นปัญหาที่ทำนายมาก รวมทั้งปัญหาในด้านทรัพยากรธรรมชาติและสิ่งแวดล้อมที่เผชิญกับภาวะขยะล้นเมืองและสิ่งแวดล้อมเสื่อมโทรมลงในทุกด้าน

ทั้งนี้ ปัจจัยและเงื่อนไขภายในประเทศที่จะส่งผลกระทบต่ออนาคตการพัฒนาประเทศไทยที่สำคัญได้แก่ การเปลี่ยนแปลงโครงสร้างประชากรสูงวัยอย่างสมบูรณ์ ในระยะเวลา ๒๐ ปีต่อจากนี้ไป จะมีนัยยะที่สำคัญยิ่งต่อการพัฒนาประเทศ กำลังคนในวัยเด็กและวัยแรงงานจะลดลง ผู้สูงอายุจะเพิ่มขึ้นอย่างรวดเร็วส่งผลต่อศักยภาพทางเศรษฐกิจของประเทศ รูปแบบการใช้จ่ายการลงทุนและการออม ตลอดจนค่าใช้จ่ายด้านสุขภาพ ความมั่นคงทางสังคมและคุณภาพชีวิตผู้สูงอายุ ขณะเดียวกันประเทศไทยก็เผชิญกับข้อจำกัดด้านทรัพยากร ทั้งด้านแรงงานและทรัพยากรธรรมชาติที่มีนัยยะต่อต้นทุนการผลิตและสภาพแวดล้อม ความเป็นอยู่ของประชาชนนอกจากนั้นปัญหาความเหลื่อมล้ำในมิติต่างๆ ก็มีนัยยะต่อการสร้างความสามัคคีสมานฉันท์ในสังคม ข้อจำกัดต่อการยกระดับศักยภาพทุนมนุษย์ ความจำเป็นในการลงทุนเพื่อยกระดับบริการทางสังคมและโครงสร้างพื้นฐานที่มีคุณภาพอย่างทั่วถึง และการปฏิรูปกฎระเบียบและกฎหมายที่ทำให้เกิดความไม่ธรรมและลดความเหลื่อมล้ำ และที่สำคัญเงื่อนไขจำเป็นที่ต้องปรับตัวคือ การแก้ปัญหาความอ่อนแอของการบริหารราชการแผ่นดิน ที่ทำให้จำเป็นต้องเร่งปฏิรูประบบราชการและการเมืองเพื่อให้เกิดการบริหารราชการที่ดี

โครงสร้างที่เป็นจุดอ่อนและการบริหารจัดการที่ขาดประสิทธิภาพและความโปร่งใสดังกล่าว จะส่งผลให้ประเทศไทยยิ่งต้องเผชิญกับแรงกดดันและความเสี่ยงมากขึ้นภายใต้สถานการณ์ที่กระแสโลกาภิวัตน์ เข้มข้นขึ้น เป็นโลกไร้พรมแดนอย่างแท้จริง โดยที่การเคลื่อนย้ายของผู้คน สินค้าและบริการ เงินทุน องค์ความรู้เทคโนโลยี ข้อมูลและข่าวสารต่างๆ เป็นไปอย่างเสรี ส่งผลให้การแข่งขันในตลาดโลกรุนแรงขึ้นโดยที่ ประเทศต่างๆ เร่งผลักดันการเพิ่มผลิตภาพและการพัฒนานวัตกรรมเพื่อการแข่งขัน ขณะเดียวกันความเสี่ยง และข้อจำกัดที่เกิดจากสภาพภูมิอากาศผันผวนรุนแรงต่อการดำเนินธุรกิจและการดำเนินชีวิตของผู้คนก็เพิ่มขึ้น กฎเกณฑ์และกฎระเบียบของสังคมโลกจึงมีความเข้มงวดมากขึ้นทั้งในเรื่องการปลดปล่อยมลพิษ สิทธิมนุษยชน และกฎระเบียบทางการเงิน เป็นต้น เงื่อนไขต่างๆ ดังกล่าวจะเป็นแรงกดดันให้ประเทศไทยต้องปรับตัวและมีการบริหารความเสี่ยงอย่างชาญฉลาดมากขึ้น โดยที่การปรับตัวจะต้องหยั่งรากลึกกลงไปถึงการเปลี่ยนแปลงในเชิงโครงสร้างเพื่อแก้จุดอ่อนและควบคู่ไปกับการสร้างกลไกเชิงรุกให้จุดแข็งของประเทศเป็นประโยชน์สูงสุดแก่ ประชาชนส่วนใหญ่ของประเทศ ซึ่งหากไม่สามารถแก้ปัญหาและปฏิรูปให้สัมฤทธิ์ผลได้ในระยะ ๔ - ๕ ปีต่อ จากนี้ไป ประเทศไทยจะสูญเสียความสามารถในการแข่งขัน รายได้เฉลี่ยของประชาชนจะไม่สามารถยกระดับ ให้ดีขึ้นได้ คุณภาพคนโดยเฉลี่ยจะยังต่ำ และปัญหาความเหลื่อมล้ำจะรุนแรงขึ้น รวมทั้งทรัพยากรจะร่อยหรอ เสื่อมโทรมลงไปอีก และในที่สุดการพัฒนาประเทศจะไม่สามารถยั่งยืนไปได้ในระยะยาว

ทั้งนี้ เงื่อนไขในปัจจุบันและแนวโน้มการเปลี่ยนแปลงในอนาคตในทุกมิติจะส่งผลต่ออนาคต การพัฒนาประเทศไทยอย่างมากโดยเฉพาะอย่างยิ่งลักษณะในเชิงโครงสร้างทั้งทางเศรษฐกิจและสังคม ภายในประเทศทั้งที่เป็นจุดแข็งและเป็นจุดอ่อนที่จะต้องเผชิญและผสมผสานกับปัจจัยภายนอกและก่อให้เกิด ทั้งโอกาสและความเสี่ยงในหลากหลายมิติ การที่ประเทศไทยจะสามารถแสวงหาโอกาสจากการพัฒนาของโลก และรับมือกับภัยคุกคามเหล่านี้ได้นั้น จำเป็นจะต้องมีการวิเคราะห์แนวโน้มการเปลี่ยนแปลงในอนาคตอย่าง รอบด้านขณะเดียวกันต้องวิเคราะห์ศักยภาพภายในประเทศ เพื่อเตรียมความพร้อมของประเทศต่อการ เปลี่ยนแปลงเหล่านั้น โดยที่ประเทศไทยต้องปฏิรูปและปรับเปลี่ยนอย่างเป็นระบบขนานใหญ่เพื่อให้โครงสร้าง ทางเศรษฐกิจและสังคมของประเทศเหมาะสมกับภูมิทัศน์ใหม่ของโลกยึดหยุ่นปรับตัวได้เร็ว สามารถรับมือกับ ความเสี่ยงและภัยคุกคามแบบใหม่ได้ และสามารถอาศัยโอกาสจากการเปลี่ยนแปลงบริบทโลกมาสร้าง ประโยชน์สุขให้กับคนในชาติได้ ไม่ว่าจะเป็นการปรับโครงสร้างเศรษฐกิจและสังคม การลงทุนเพื่อพัฒนา โครงสร้างพื้นฐาน การพัฒนาทรัพยากรมนุษย์ การปรับเปลี่ยนค่านิยมและวัฒนธรรมการดำรงชีวิตการทำงาน และการเรียนรู้ ซึ่งจำเป็นอย่างยิ่งที่จะต้องอาศัยความร่วมมือจากทุกภาคส่วนในการดำเนินการร่วมกันอย่างเป็น เอกภาพมีการจัดลำดับความสำคัญและแบ่งหน้าที่รับผิดชอบอย่างชัดเจนของผู้ที่เกี่ยวข้องกับประเด็นปัญหา นั้นๆ ซึ่งการดำเนินการดังกล่าวจะต้องกำหนดเป็นยุทธศาสตร์การพัฒนาประเทศในระยะยาว เพื่อกำหนด วิสัยทัศน์และเป้าหมายการพัฒนาประเทศและกรอบการทำงานของภาคส่วนต่างๆ เพื่อให้ขับเคลื่อนการพัฒนา ประเทศไปสู่เป้าหมายที่กำหนดไว้

ดังนั้น จึงจำเป็นต้องกำหนดยุทธศาสตร์ที่เหมาะสมเพื่อแก้ไขจุดอ่อนและเสริมจุดแข็งให้เอื้อ ต่อการพัฒนาประเทศ เพื่อให้บรรลุซึ่งเป้าหมายการสร้างและรักษาไว้ซึ่งผลประโยชน์แห่งชาติในการที่จะให้ ประเทศไทยมีความมั่นคงในทุกด้าน คนในชาติมีคุณภาพชีวิตที่ดีและมั่งคั่ง และประเทศสามารถพัฒนาไปได้ อย่างยั่งยืน ทั้งนี้การวิเคราะห์ที่ได้ข้อสรุปเกี่ยวกับจุดแข็ง จุดอ่อน โอกาสและข้อจำกัดรวมทั้งความเสี่ยงของ ประเทศ จะนำไปสู่การกำหนดตำแหน่งเชิงยุทธศาสตร์และเป้าหมายของประเทศที่ชัดเจนและได้รับการยอมรับ ร่วมกันในสังคมไทยที่จะส่งผลให้เกิดการผนึกกำลังและระดมทรัพยากรอย่างมีประสิทธิภาพในการขับเคลื่อน การพัฒนาไปในทิศทางที่สอดคล้องกัน การดำเนินการมีบูรณาการและเป็นเอกภาพภายใต้การมองภาพอนาคต ของประเทศที่เป็นภาพเดียวกัน

อย่างไรก็ตามในช่วงที่ผ่านมา ประเทศไทยมิได้มีการกำหนดวิสัยทัศน์ประเทศ เป้าหมายและยุทธศาสตร์ของประเทศในระยะยาว การบริหารราชการแผ่นดินของฝ่ายบริหารจึงให้ความสำคัญกับนโยบายพรรคการเมืองหรือนโยบายของรัฐบาลซึ่งเมื่อมีการเปลี่ยนรัฐบาลก็ทำให้การดำเนินนโยบายขาดความต่อเนื่องถือเป็นการสูญเสียโอกาสและสิ้นเปลืองทรัพยากรของประเทศ ดังนั้น เพื่อเป็นการปฏิรูประบบการบริหารราชการแผ่นดินของประเทศไทยให้มีเป้าหมายการพัฒนาในระยะยาว และเพื่อเป็นการกำหนดให้ฝ่ายบริหารมีความรับผิดชอบที่จะต้องขับเคลื่อนประเทศไปสู่เป้าหมายที่เป็นที่ยอมรับร่วมกันและเป็นเอกภาพ ประเทศไทยจำเป็นต้องมี “ยุทธศาสตร์ชาติ” ซึ่งภายใต้ยุทธศาสตร์ชาติ ประเทศไทยต้องปฏิรูปและปรับเปลี่ยนอย่างเป็นระบบขนานใหญ่ เพื่อให้โครงสร้างทางเศรษฐกิจและสังคมของประเทศเหมาะสมกับภูมิทัศน์ใหม่ของโลก ยืดหยุ่นปรับตัวได้เร็ว สามารถรับมือกับความเสี่ยงและภัยคุกคามแบบใหม่ได้ และสามารถอาศัยโอกาสจากการเปลี่ยนแปลงบริบทโลกมาสร้างประโยชน์สุขให้กับคนในชาติได้ จะต้องมีการกำหนดวิสัยทัศน์ เป้าหมายของประเทศ และทิศทางในการขับเคลื่อนประเทศให้สอดคล้องกับประเด็นการเปลี่ยนแปลงและความท้าทายต่างๆ ของบริบทโลก และบริบทการพัฒนาภายในประเทศ

การกำหนดให้มี “ยุทธศาสตร์ชาติ” เพื่อเป็นยุทธศาสตร์ในการพัฒนาประเทศในระยะยาว พร้อมกับการปฏิรูปและการพัฒนาระบบและกลไกการบริหารราชการแผ่นดินในการขับเคลื่อนยุทธศาสตร์ให้สามารถนำไปสู่การปฏิบัติอย่างจริงจังจะช่วยยกระดับคุณภาพของประเทศไทยในทุกภาคส่วนและนำพาประเทศไทยให้หลุดพ้นหรือบรรเทาความรุนแรงของสภาพปัญหาที่เกิดขึ้นในปัจจุบัน ทั้งปัญหาทางเศรษฐกิจ ปัญหาความเหลื่อมล้ำ ปัญหาการทุจริตคอร์รัปชัน และปัญหาความขัดแย้งในสังคม รวมถึงสามารถรับมือกับภัยคุกคามและบริหารจัดการกับความเสี่ยงที่จะเกิดขึ้นในอนาคต และสามารถเปลี่ยนผ่านประเทศไทยไปพร้อมๆ กับการเปลี่ยนแปลงภูมิทัศน์ใหม่ของโลกได้ซึ่งจะทำให้ประเทศไทยยังคงรักษาบทบาทสำคัญในเวทีโลก สามารถดำรงรักษาความเป็นชาติที่มีความมั่นคงทางเศรษฐกิจ สังคม และวัฒนธรรม และคนไทยในประเทศมีความอยู่ดีมีสุขอย่างถ้วนหน้ากันสาระสำคัญของยุทธศาสตร์ชาติซึ่งคณะกรรมการจัดทำยุทธศาสตร์ชาติกำลังดำเนินการร่างอยู่ในขณะนี้ประกอบด้วยวิสัยทัศน์และเป้าหมายของชาติที่คนไทยทุกคนต้องการบรรลุร่วมกันรวมทั้งนโยบายแห่งชาติและมาตรการเฉพาะ ซึ่งเป็นแนวทาง ทิศทางและวิธีการที่ทุกองค์กรและคนไทยทุกคนต้องมุ่งดำเนินการไปพร้อมกันอย่างประสานสอดคล้อง เพื่อให้บรรลุซึ่งสิ่งที่คนไทยทุกคนต้องการ คือ ประเทศไทยมั่นคง มั่งคั่ง และยั่งยืน ในทุกสาขาของกำลังอำนาจแห่งชาติ อันได้แก่ การเมืองภายในประเทศ การเมืองต่างประเทศ เศรษฐกิจ สังคมจิตวิทยา การทหาร วิทยาศาสตร์และเทคโนโลยีการพลังงาน ทรัพยากรธรรมชาติและสิ่งแวดล้อม และเทคโนโลยีสารสนเทศและการสื่อสาร

## ๒) วิสัยทัศน์

วิสัยทัศน์ “ประเทศไทยมีความมั่นคง มั่งคั่ง ยั่งยืน เป็นประเทศพัฒนาแล้ว ด้วยการพัฒนาตามหลักปรัชญาของเศรษฐกิจพอเพียง” หรือเป็นคติพจน์ประจำชาติว่า “มั่นคง มั่งคั่ง ยั่งยืน” ทั้งนี้วิสัยทัศน์ดังกล่าวจะต้องสนองต่อผลประโยชน์แห่งชาติ อันได้แก่ การมีเอกราช อธิปไตย และบูรณภาพแห่งเขตอำนาจรัฐ การดำรงอยู่อย่างมั่นคง ยั่งยืนของสถาบันหลักของชาติ การดำรงอยู่อย่างมั่นคงของชาติและประชาชนจากภัยคุกคามทุกรูปแบบ การอยู่ร่วมกันในชาติอย่างสันติสุขเป็นปึกแผ่นมีความมั่นคงทางสังคม ท่ามกลางพหุสังคมและการมีเกียรติและศักดิ์ศรีของความเป็นมนุษย์ ความเจริญเติบโตของชาติความเป็นธรรมและความอยู่ดีมีสุขของประชาชน ความยั่งยืนของฐานทรัพยากรธรรมชาติสิ่งแวดล้อม ความมั่นคงทางพลังงานและอาหาร ความสามารถในการรักษาผลประโยชน์ของชาติภายใต้การเปลี่ยนแปลงของสภาวะแวดล้อมระหว่างประเทศและการอยู่ร่วมกันอย่างสันติประสานสอดคล้องกัน ด้านความมั่นคงในประชาคมอาเซียนและประชาคมโลกอย่างมีเกียรติและศักดิ์ศรีไม่เป็นภาระของโลกและสามารถเกื้อกูลประเทศที่มีศักยภาพทางเศรษฐกิจที่ต่ำกว่า

# วิสัยทัศน์ : “ประเทศมีความมั่นคง มั่งคั่ง ยั่งยืน เป็นประเทศพัฒนาแล้ว ด้วยการพัฒนาตามปรัชญาของเศรษฐกิจพอเพียง”



## ความมั่นคง

- **การมีความมั่นคงปลอดภัย** จากภัยและการเปลี่ยนแปลงทั้งภายในประเทศและภายนอกประเทศในทุกระดับ ทั้งระดับประเทศ สังคม ชุมชน ครัวเรือน และปัจเจกบุคคล และ**มีความมั่นคงในทุกมิติ** ทั้งมิติเศรษฐกิจ สังคม สิ่งแวดล้อม และการเมือง
- **ประเทศ** มีความมั่นคงในเอกราชและอธิปไตย มีสถาบันชาติ ศาสนา พระมหากษัตริย์ที่เข้มแข็งเป็นศูนย์กลางและเป็นที่ยึดเหนี่ยวจิตใจของประชาชน ระบบการเมืองที่มีคณาภิบาลที่นำไปสู่การบริหารประเทศที่ต่อเนื่องและโปร่งใสตามหลักธรรมาภิบาล
- **สังคม** มีความปรองดองและความสามัคคี สามารถผนึกกำลังเพื่อพัฒนาประเทศ **ชุมชน** มีความเข้มแข็ง **ครอบครัว** มีความอบอุ่น
- **ประชาชน** มีความมั่นคงในชีวิต มีงานและรายได้ที่มั่นคงพอเพียงกับการดำรงชีวิต มีที่อยู่อาศัยและความปลอดภัยในชีวิตทรัพย์สิน
- **ฐานทรัพยากรและสิ่งแวดล้อม** มีความมั่นคงของอาหาร พลังงาน และน้ำ



## ความมั่งคั่ง

- **ประเทศไทยมีการขยายตัวของเศรษฐกิจอย่างต่อเนื่อง** ยกระดับเป็นประเทศในกลุ่มประเทศรายได้สูง ความเหลื่อมล้ำของการพัฒนาลดลง ประชากรได้รับผลประโยชน์จากการพัฒนาอย่างเท่าเทียมกันมากขึ้น
- **เศรษฐกิจมีความสามารถในการแข่งขันสูง** สามารถสร้างรายได้ทั้งจากภายในและภายนอกประเทศ สร้างฐานเศรษฐกิจและสังคมแห่งอนาคต และเป็นจุดสำคัญของการเชื่อมโยงในภูมิภาคทั้งการคมนาคมขนส่ง การผลิต การค้า การลงทุน และการทำธุรกิจ มีบทบาทสำคัญในระดับภูมิภาคและระดับโลก เกิดสายสัมพันธ์ทางเศรษฐกิจและการค้าอย่างมีพลัง
- **ความสมบูรณ์ในทุนที่จะสามารถสร้างการพัฒนาต่อเนื่อง** ได้แก่ ทุนมนุษย์ ทุนทางปัญญา ทุนทางการเงิน ทุนที่เป็นเครื่องมือเครื่องจักร ทุนทางสังคม และทุนทรัพยากรธรรมชาติและสิ่งแวดล้อม



## ความยั่งยืน

- **การพัฒนาที่สามารถสร้างความเจริญ** รายได้ และคุณภาพชีวิตของประชาชนให้เพิ่มขึ้นอย่างต่อเนื่อง ซึ่งเป็นการเจริญเติบโตของเศรษฐกิจที่ไม่ใช้ทรัพยากรธรรมชาติเกินพอดี ไม่สร้างมลภาวะต่อสิ่งแวดล้อมจนเกินความสามารถในการรองรับและเยียวยาของระบบนิเวศน์
- **การผลิตและการบริโภคเป็นมิตรกับสิ่งแวดล้อม** และสอดคล้องกับกฎระเบียบของประชาคมโลกซึ่งเป็นที่ยอมรับร่วมกัน ความอุดมสมบูรณ์ของทรัพยากรธรรมชาติและสิ่งแวดล้อมมีคุณภาพดีขึ้น คนมีความรับผิดชอบต่อสังคม มีความเอื้ออาทร เสียสละเพื่อผลประโยชน์ส่วนรวม
- **มุ่งประโยชน์ส่วนรวมอย่างยั่งยืน** ให้ความสำคัญกับการมีส่วนร่วมของประชาชนทุกภาคส่วน เพื่อการพัฒนาในทุกระดับอย่างสมดุล มีเสถียรภาพ และยั่งยืน
- **ประชาชนทุกภาคส่วนในสังคม** ยึดถือและปฏิบัติตามปรัชญาของเศรษฐกิจพอเพียง

## อนาคตประเทศไทย ปี ๒๕๗๙ : ร่วมมือกันขับเคลื่อนประเทศให้ก้าวไปสู่อ้อมอก.....

**เศรษฐกิจและสังคมไทยมีการพัฒนาอย่างมั่นคงและยั่งยืน** โดยสถาบันหลักของชาติดำรงอยู่อย่างมั่นคงเป็นจุดยึดเหนี่ยวของสังคม มีความสามัคคีของคนในชาติ มีความสงบและอยู่ร่วมกันอย่างสันติสุขในทุกพื้นที่ และมีระดับรายได้ในกลุ่มประเทศรายได้สูง ความเป็นธรรมในสังคมและความเหลื่อมล้ำลดลงในทุกมิติ ประเทศไทยมีบทบาทสำคัญในภูมิภาคและโลก

**ระบบเศรษฐกิจมีความเป็นชาติการค้าบนฐานการขยายตัวของการค้าส่งค้าปลีกและเศรษฐกิจดิจิทัลที่เข้มข้นขึ้น** มีการเติบโตอย่างมีคุณภาพ กระจายฐานการผลิตและบริการไปในพื้นที่ต่างๆ อย่างทั่วถึง มีเสถียรภาพ แข่งขันบนฐานการพัฒนานวัตกรรม และมีฐานการผลิต บริการ และลงทุนที่เชื่อมโยงในอาเซียน เพื่อให้ประเทศไทยเข้าสู่การมีรายได้สูงภายในปี ๒๕๗๙ และเข้าสู่การเป็นประเทศพัฒนาแล้ว โดย

- **ภาคเกษตร** เป็นฐานการผลิต bio-bases ที่สำคัญ เป็นฐานการผลิตอาหารที่มั่นคงและปลอดภัย และเป็นฐานการผลิตที่มีผลิตภาพการผลิตสูง มีระบบบริหารจัดการที่ดินด้านประมง
- **ภาคอุตสาหกรรม** ฐานอุตสาหกรรมเดิมมีศักยภาพสูงขึ้น มีอุตสาหกรรมอนาคตที่ได้รับการพัฒนาให้ป็นฐานรายได้ใหม่ โดยมุ่งสู่การเป็นศูนย์กลางการผลิต การค้า และการลงทุนในอนุภูมิภาคและภูมิภาคอาเซียน เช่น ศูนย์การผลิตรถยนต์และชิ้นส่วนและศูนย์ทดสอบและวิจัยพัฒนารถยนต์และชิ้นส่วนของเอเชีย ศูนย์กลางการผลิตพลังงาน/วัสดุชีวภาพของภูมิภาคอาเซียน ศูนย์กลางการผลิตอุตสาหกรรมดิจิทัล เป็นต้น
- **ภาคบริการ** ธุรกิจบริการเดิมได้รับการพัฒนายกระดับคุณภาพและศักยภาพให้สูงขึ้น เช่น การขนส่ง ทั้งทางบก ทางอากาศ และทางทะเล และส่งเสริมธุรกิจบริการอนาคตให้ป็นฐานรายได้ใหม่ โดยมุ่งสู่การเป็นศูนย์กลางการลงทุนและการให้บริการของภูมิภาคอาเซียน เช่น ศูนย์กลางการให้บริการสุขภาพของภูมิภาคอาเซียน เมืองหลวงแห่งการท่องเที่ยวและบริการของอาเซียน ศูนย์บริการทางการเงิน การศึกษานานาชาติ และบริการด้านโลจิสติกส์ เป็นต้น
- **วิสาหกิจและการดำเนินธุรกิจ** วิสาหกิจขนาดกลาง ขนาดย่อมเข้มแข็ง เป็นฐานการผลิตและบริการที่สำคัญของประเทศ

**สังคมไทยเป็นสังคมที่เป็นธรรม มีความเหลื่อมล้ำน้อย** อัตราความยากจนต่ำ มีการกระจายโอกาสการเข้าถึงทรัพยากรการสร้งฐานอาชีพ บริการทางสังคมที่มีคุณภาพ และกระบวนการยุติธรรมอย่างทั่วถึง ไม่คอร์รัปชั่น โดยที่ประชาชนทุกช่วงวัยมีคุณภาพชีวิตที่ดี ครอบครัวอยู่ดีมีสุข

**เศรษฐกิจและสังคมพัฒนาอย่างเป็นมิตรกับสิ่งแวดล้อม** เป็นประเทศที่มีระบบเศรษฐกิจสีเขียว ระดับการปล่อยก๊าซคาร์บอนไดออกไซด์ต่ำ มีพื้นที่สีเขียวใหญ่ขึ้น ประชาชนมีพฤติกรรมการผลิตและการบริโภคที่เป็นมิตรต่อสิ่งแวดล้อม

**ระบบการบริหารภาครัฐมีประสิทธิภาพ ทันสมัย รับผิดชอบต่อ โปร่งใส ตรวจสอบได้และประชาชนมีส่วนร่วม** กระจายอำนาจและมีการกำหนดภารกิจที่เหมาะสมระหว่างส่วนกลาง ภูมิภาค และท้องถิ่น

### ๓) ยุทธศาสตร์ชาติ

ในการที่จะบรรลุวิสัยทัศน์และทำให้ประเทศไทยพัฒนาไปสู่อนาคตที่พึงประสงค์นั้น จำเป็นจะต้องมีการวางแผนและกำหนดยุทธศาสตร์การพัฒนาในระยะยาว และกำหนดแนวทางการพัฒนาของทุกภาคส่วนให้ขับเคลื่อนไปในทิศทางเดียวกัน ดังนั้น จึงจำเป็นต้องกำหนดยุทธศาสตร์ชาติในระยะยาว เพื่อถ่ายทอดแนวทางการพัฒนาสู่การปฏิบัติในแต่ละช่วงเวลาอย่างต่อเนื่องและมีการบูรณาการ และสร้างความเข้าใจถึงอนาคตของประเทศไทยร่วมกัน และเกิดการรวมพลังของทุกภาคส่วนในสังคมทั้งประชาชน เอกชน ประชาสังคมในการขับเคลื่อนการพัฒนาเพื่อการสร้างและรักษาไว้ซึ่งผลประโยชน์แห่งชาติและบรรลุวิสัยทัศน์ “ประเทศไทยมีความมั่นคง มั่งคั่ง ยั่งยืนเป็นประเทศพัฒนาแล้ว ด้วยการพัฒนาตามหลักปรัชญาของเศรษฐกิจพอเพียง” หรือคตินิยมประจำชาติ “มั่นคง มั่งคั่ง ยั่งยืน” เพื่อให้ประเทศมีขีดความสามารถในการแข่งขัน มีรายได้สูงอยู่ในกลุ่มประเทศพัฒนาแล้ว คนไทยมีความสุข อยู่ดี กินดี สังคมมีความมั่นคงเสมอภาคและเป็นธรรม ซึ่งยุทธศาสตร์ชาติที่จะใช้เป็นกรอบแนวทางการพัฒนาในระยะ ๒๐ ปีต่อจากนี้ไป จะประกอบด้วย ๖ ยุทธศาสตร์ โดยมีสาระสำคัญของแต่ละยุทธศาสตร์ สรุปได้ดังนี้

๓.๑) ยุทธศาสตร์ด้านความมั่นคง มีเป้าหมายทั้งในการสร้างเสถียรภาพภายในประเทศและช่วยลดและป้องกันภัยคุกคามจากภายนอก รวมทั้งสร้างความเชื่อมั่นในกลุ่มประเทศอาเซียนและประชาคมโลกที่มีต่อประเทศไทย กรอบแนวทางที่ต้องให้ความสำคัญ อาทิ

- (๑) การเสริมสร้างความมั่นคงของสถาบันหลักและการปกครองระบอบประชาธิปไตยอันมีพระมหากษัตริย์ทรงเป็นประมุข
- (๒) การปฏิรูปกลไกการบริหารประเทศและพัฒนาความมั่นคงทางการเมือง ขจัดคอร์รัปชัน สร้างความเชื่อมั่นในกระบวนการยุติธรรม
- (๓) การรักษาความมั่นคงภายในและความสงบเรียบร้อยภายใน ตลอดจนการบริหารจัดการความมั่นคงชายแดนและชายฝั่งทะเล
- (๔) การพัฒนาระบบ กลไก มาตรการและความร่วมมือระหว่างประเทศทุกระดับ และรักษาดุลยภาพความสัมพันธ์กับประเทศมหาอำนาจ เพื่อป้องกันและแก้ไขปัญหาความมั่นคงรูปแบบใหม่
- (๕) การพัฒนาเสริมสร้างศักยภาพการป้องกันประเทศ การรักษาความสงบเรียบร้อยภายในประเทศสร้างร่วมมือกับประเทศเพื่อนบ้านและมิตรประเทศ
- (๖) การพัฒนาระบบการเตรียมพร้อมแห่งชาติและระบบบริหารจัดการภัยพิบัติ รักษาความมั่นคงของฐานทรัพยากรธรรมชาติ สิ่งแวดล้อม
- (๗) การปรับกระบวนการทำงานของกลไกที่เกี่ยวข้องจากแนวตั้งสู่แนวระนาบมากขึ้น

๓.๒) ยุทธศาสตร์ด้านการสร้างความสามารถในการแข่งขัน เพื่อให้ประเทศไทยสามารถพัฒนาไปสู่การเป็นประเทศพัฒนาแล้ว ซึ่งจำเป็นต้องยกระดับผลิตภาพการผลิตและการใช้นวัตกรรมในการเพิ่มความสามารถในการแข่งขันและการพัฒนาอย่างยั่งยืนทั้งในสาขาอุตสาหกรรม เกษตรและบริการ การสร้างความมั่นคงและปลอดภัยด้านอาหาร การเพิ่มขีดความสามารถทางการค้าและการเป็นผู้ประกอบการ รวมทั้งการพัฒนาฐานเศรษฐกิจแห่งอนาคต ทั้งนี้ ภายใต้กรอบการปฏิรูปและพัฒนาปัจจัยเชิงยุทธศาสตร์ทุกด้าน อันได้แก่ โครงสร้างพื้นฐานและระบบโลจิสติกส์ วิทยาศาสตร์ เทคโนโลยีและนวัตกรรม การพัฒนาทุนมนุษย์ และการบริหารจัดการทั้งในภาครัฐและภาคธุรกิจเอกชน กรอบแนวทางที่ต้องให้ความสำคัญ อาทิ

(๑) การพัฒนาสมรรถนะทางเศรษฐกิจ ได้แก่ การรักษาเสถียรภาพเศรษฐกิจและสร้างความเชื่อมั่น การส่งเสริมการค้าและการลงทุนที่อยู่บนการแข่งขันที่เป็นธรรมและรับผิดชอบต่อสังคม ตลอดจนการพัฒนาประเทศสู่ความเป็นชาติการค้าเพื่อให้ได้ประโยชน์จากห่วงโซ่มูลค่าในภูมิภาค และเป็นการยกระดับไปสู่ส่วนบนของห่วงโซ่มูลค่ามากขึ้น

(๒) การพัฒนาภาคการผลิตและบริการ บนฐานของการพัฒนานวัตกรรมและมีความเป็นมิตรต่อสิ่งแวดล้อม โดยมีการใช้ดิจิทัลและการค้าที่เข้มข้นเพื่อสร้างมูลค่าเพิ่มและขยายกิจกรรมการผลิตและบริการ โดยมุ่งสู่ความเป็นเลิศในระดับโลกและในระดับภูมิภาคในอุตสาหกรรมหลายสาขา และในภาคบริการที่หลากหลายตามรูปแบบการดำเนินชีวิตและการดำเนินธุรกิจที่เปลี่ยนไป รวมทั้งเป็นแหล่งอาหารคุณภาพ สะอาดและปลอดภัยของโลก

- ภาคเกษตร โดยเสริมสร้างฐานการผลิตให้เข้มแข็งและยั่งยืน เพิ่มขีดความสามารถในการแข่งขันของภาคเกษตรส่งเสริมเกษตรกรรายย่อยให้ปรับไปสู่การทำเกษตรยั่งยืนที่เป็นมิตรกับสิ่งแวดล้อมและรวมกลุ่มเกษตรกรในการพัฒนาอาชีพที่เข้มแข็ง และการพัฒนาสินค้าเกษตรที่มีศักยภาพและอาหารคุณภาพ สะอาด และปลอดภัย

- ภาคอุตสาหกรรม โดยพัฒนาอุตสาหกรรมศักยภาพ ยกระดับการพัฒนาอุตสาหกรรมปัจจุบันที่มีศักยภาพสูง และพัฒนาอุตสาหกรรมอนาคตที่มีศักยภาพ โดยการใช้ดิจิทัลและการค้ามาเพิ่มมูลค่าและยกระดับห่วงโซ่มูลค่าในระดับสูงขึ้น

- ภาคบริการ โดยขยายฐานการบริการให้มีความหลากหลาย มีความเป็นเลิศและเป็นมิตรต่อสิ่งแวดล้อม โดยการยกระดับการบริการที่เป็นฐานรายได้เดิม เช่น การท่องเที่ยว และพัฒนาให้ประเทศไทยเป็นศูนย์กลางการให้บริการสุขภาพ ธุรกิจบริการด้านการเงินและธุรกิจบริการที่มีศักยภาพอื่น ๆ เป็นต้น

(๓) การพัฒนาผู้ประกอบการและเศรษฐกิจชุมชน พัฒนาทักษะผู้ประกอบการ ยกระดับผลิตภาพแรงงานและพัฒนาวิสาหกิจขนาดกลางและขนาดย่อม (SMEs) ผู้สากล และพัฒนาวิสาหกิจชุมชนและสถาบันเกษตรกร

(๔) การพัฒนาพื้นที่เศรษฐกิจพิเศษและเมืองพัฒนาเขตเศรษฐกิจพิเศษชายแดน และพัฒนาระบบเมืองศูนย์กลางความเจริญ จัดระบบผังเมืองที่มีประสิทธิภาพและมีส่วนร่วม มีการจัดการสิ่งแวดล้อมเมือง และโครงสร้างพื้นฐานทางสังคมและเศรษฐกิจที่สอดคล้องกับศักยภาพ

(๕) การลงทุนพัฒนาโครงสร้างพื้นฐาน ในด้านการขนส่ง ด้านพลังงาน ระบบเทคโนโลยีสารสนเทศและการสื่อสารและการวิจัยและพัฒนา

(๖) การเชื่อมโยงกับภูมิภาคและเศรษฐกิจโลกสร้างความเป็นหุ้นส่วนการพัฒนานานาชาติ ส่งเสริมความร่วมมือกับนานาชาติในการสร้างความมั่นคงด้านต่างๆ เพิ่มบทบาทของไทยในองค์กรระหว่างประเทศ รวมถึงสร้างองค์ความรู้ด้านการต่างประเทศ

๓.๓) ยุทธศาสตร์การพัฒนาและเสริมสร้างศักยภาพคน เพื่อพัฒนาคนและสังคมไทยให้เป็นรากฐานที่แข็งแกร่งของประเทศมีความพร้อมทางกาย ใจ สติปัญญา มีความเป็นสากล มีทักษะการคิดวิเคราะห์อย่างมีเหตุผล มีระเบียบวินัย เคารพกฎหมาย มีคุณธรรมจริยธรรม รู้คุณค่าความเป็นไทย มีครอบครัวที่มั่นคงกรอบแนวทางที่ต้องให้ความสำคัญ อาทิ

(๑) การพัฒนาศักยภาพคนตลอดช่วงชีวิตให้สนับสนุนการเจริญเติบโตของประเทศ

(๒) การยกระดับคุณภาพการศึกษาและการเรียนรู้ให้มีคุณภาพ เท่าเทียม และทั่วถึง

(๓) การปลูกฝังระเบียบวินัย คุณธรรม จริยธรรมค่านิยมที่พึงประสงค์

(๔) การสร้างเสริมให้คนมีสุขภาพที่ดี

(๕) การสร้างความอยู่ดีมีสุขของครอบครัวไทยเสริมสร้างบทบาทของสถาบัน

ครอบครัวในการบ่มเพาะจิตใจให้เข้มแข็ง

๓.๔) ยุทธศาสตร์ด้านการสร้างโอกาสความเสมอภาคและเท่าเทียมกันทางสังคม เพื่อเร่งกระจายโอกาสการพัฒนาและสร้างความมั่นคงให้ทั่วถึง ลดความเหลื่อมล้ำไปสู่สังคมที่เสมอภาคและเป็นธรรม กรอบแนวทางที่ต้องให้ความสำคัญ อาทิ

(๑) การสร้างความมั่นคงและการลดความเหลื่อมล้ำทางด้านเศรษฐกิจและสังคม

(๒) การพัฒนาระบบบริการและระบบบริหารจัดการสุขภาพ

(๓) การสร้างสภาพแวดล้อมและนวัตกรรมที่เอื้อต่อการดำรงชีวิตในสังคมสูงวัย

(๔) การสร้างความเข้มแข็งของสถาบันทางสังคมทุนทางวัฒนธรรมและความเข้มแข็ง

ของชุมชน

(๕) การพัฒนาการสื่อสารมวลชนให้เป็นกลไกในการสนับสนุนการพัฒนา

๓.๕) ยุทธศาสตร์ด้านการสร้างการเติบโตบนคุณภาพชีวิตที่เป็นมิตรต่อสิ่งแวดล้อม เพื่อเร่งอนุรักษ์ฟื้นฟูและสร้างความมั่นคงของฐานทรัพยากรธรรมชาติ และมีความมั่นคงด้านน้ำ รวมทั้งมีความสามารถในการป้องกันผลกระทบและปรับตัวต่อการเปลี่ยนแปลงสภาพภูมิอากาศและภัยพิบัติธรรมชาติ และพัฒนาไปสู่การเป็นสังคมสีเขียว กรอบแนวทางที่ต้องให้ความสำคัญ อาทิ

(๑) การจัดระบบอนุรักษ์ ฟื้นฟูและป้องกันการทำลายทรัพยากรธรรมชาติ

(๒) การวางระบบบริหารจัดการน้ำให้มีประสิทธิภาพทั้ง ๒๕ ลุ่มน้ำ เน้นการปรับ

ระบบการบริหารจัดการอุทกภัยอย่างบูรณาการ

(๓) การพัฒนาและใช้พลังงานที่เป็นมิตรกับสิ่งแวดล้อม

(๔) การพัฒนาเมืองอุตสาหกรรมเชิงนิเวศและเมืองที่เป็นมิตรกับสิ่งแวดล้อม

(๕) การร่วมลดปัญหาโลกร้อนและปรับตัวให้พร้อมกับการเปลี่ยนแปลงสภาพ

ภูมิอากาศ

(๖) การใช้เครื่องมือทางเศรษฐศาสตร์และนโยบายการคลังเพื่อสิ่งแวดล้อม

๓.๖) ยุทธศาสตร์ด้านการปรับสมดุลและพัฒนาระบบ การบริหารจัดการภาครัฐ เพื่อให้หน่วยงานภาครัฐมีขนาดที่เหมาะสมกับบทบาทภารกิจ มีสมรรถนะสูง มีประสิทธิภาพและประสิทธิผลกระจายบทบาทภารกิจไปสู่ท้องถิ่นอย่างเหมาะสม มีธรรมาภิบาลกรอบแนวทางที่ต้องให้ความสำคัญ อาทิ

(๑) การปรับปรุงโครงสร้าง บทบาท ภารกิจของหน่วยงานภาครัฐให้มีขนาดที่เหมาะสม

(๒) การวางระบบบริหารราชการแบบบูรณาการ

(๓) การพัฒนาระบบบริหารจัดการกำลังคนและพัฒนาบุคลากรภาครัฐ

(๔) การต่อต้านการทุจริตและประพฤติมิชอบ

(๕) การปรับปรุงกฎหมายและระเบียบต่างๆให้ทันสมัย เป็นธรรมและเป็นสากล

(๖) การพัฒนาระบบการให้บริการประชาชนของหน่วยงานภาครัฐ

(๗) การปรับปรุงการบริหารจัดการรายได้และรายจ่ายของภาครัฐ

๔) กลไกการขับเคลื่อนกระบวนการพัฒนา

ยุทธศาสตร์ชาติจะเป็นแผนแม่บทหลักในการพัฒนาประเทศเพื่อให้ส่วนราชการและหน่วยงานต่างๆ ใช้เป็นแนวทางในการจัดทำแผนยุทธศาสตร์การพัฒนาประเทศในด้านต่างๆ อาทิ แผนพัฒนาเศรษฐกิจและสังคมแห่งชาติ แผนเฉพาะด้านต่างๆ เช่น ด้านความมั่นคง เศรษฐกิจ การศึกษา ศิลปวัฒนธรรม ฯลฯ แผนปฏิบัติการในระดับกระทรวงและในระดับพื้นที่ ให้มีความสอดคล้องกันตามห่วงเวลา นอกจากนี้ยุทธศาสตร์ชาติจะใช้เป็นกรอบในการจัดสรรงบประมาณและทรัพยากรอื่นๆ ของประเทศ เพื่อขับเคลื่อนการพัฒนาอย่างมีเอกภาพให้บรรลุเป้าหมาย โดยจะต้องอาศัยการประสานความร่วมมือจากหลายภาคส่วน ภายใต้ระบบประชาธิปไตย คือ ความร่วมมือของภาครัฐภาคเอกชน ภาคประชาชนและประชาสังคม ทั้งนี้ รัฐธรรมนูญแห่งราชอาณาจักรไทยจะได้มีการกำหนดเกี่ยวกับบทบาทของยุทธศาสตร์ชาติและแนวทางในการนำยุทธศาสตร์ชาติไปสู่การปฏิบัติ เพื่อที่ส่วนราชการและหน่วยงานต่างๆ จะสามารถขับเคลื่อนการพัฒนาได้อย่างต่อเนื่องและบูรณาการ

๕) ปัจจัยความสำเร็จของยุทธศาสตร์ชาติ

**๕.๑ สาระของยุทธศาสตร์ชาติ** กำหนดวิสัยทัศน์ระยะยาวที่ชัดเจน มีการกำหนดเป้าหมายและภาพในอนาคตของประเทศที่ชัดเจนและเป็นที่ยอมรับ และยอมรับเป็นเจ้าของร่วมกันสามารถถ่ายทอดเป้าหมายของยุทธศาสตร์ชาติ สู่เป้าหมายเฉพาะด้านต่างๆ ตามระยะเวลาเป็นช่วงๆ ของหน่วยงานปฏิบัติได้ และมีการกำหนดตัวชี้วัดที่สามารถวัดผลสัมฤทธิ์ได้

**๕.๒ ระบบและกฎหมาย** มีกฎหมายรองรับ มีกลไกเชื่อมโยงกับแผนพัฒนาเศรษฐกิจและสังคมแห่งชาติและแผนในระดับต่างๆ เพื่อให้ส่วนราชการนำยุทธศาสตร์ชาติไปปฏิบัติ รวมทั้งกรอบกฎหมายด้านการจัดสรรงบประมาณ ให้สามารถระดมทรัพยากรเพื่อผลักดันขับเคลื่อนการดำเนินการตามยุทธศาสตร์ชาติอย่างมีบูรณาการ และกรอบกฎหมายที่จะกำหนดให้การดำเนินการตามยุทธศาสตร์ชาติมีความต่อเนื่อง รวมทั้งมีระบบการติดตามและประเมินผลอย่างเป็นระบบในทุกระดับ

**๕.๓ กลไกสู่การปฏิบัติ** มีกลไกที่สอดรับ/สอดคล้องตั้งแต่ระดับการจัดทำยุทธศาสตร์การนำไปสู่การปฏิบัติ และการติดตามประเมินผล รวมทั้งมีกลไกในการกำกับดูแล บริหารจัดการและการขับเคลื่อนยุทธศาสตร์ชาติสู่การปฏิบัติอย่างมีประสิทธิภาพและหน่วยงานปฏิบัติจะต้องมีความเข้าใจ สามารถกำหนดแผนงานโครงการให้สอดคล้องกับเป้าหมายที่กำหนดไว้ในยุทธศาสตร์ชาติ

**๕.๔ การยอมรับของสังคม** มีการสื่อสารเพื่อสร้างความเข้าใจต่อสาธารณชน มีการรับฟังความคิดเห็นจากทุกกลุ่มสร้างการมีส่วนร่วมและความเป็นเจ้าของร่วมกัน เพื่อให้ได้การยอมรับจากทุกภาคส่วนในสังคม

**๑.๒ แผนพัฒนาเศรษฐกิจและสังคมแห่งชาติ ฉบับที่ ๑๒ (พ.ศ. ๒๕๖๐ - ๒๕๖๔)**

แผนพัฒนาฯ ฉบับที่ ๑๒ เป็นแผนพัฒนาประเทศในระยะ ๕ ปี (พ.ศ. ๒๕๖๐ - ๒๕๖๔) ซึ่งแปลง ยุทธศาสตร์ชาติระยะ ๒๐ ปี (พ.ศ. ๒๕๖๐ - ๒๕๗๙) สู่การปฏิบัติอย่างเป็นรูปธรรม ดังนั้น ทิศทางการพัฒนาของแผนพัฒนาฯ ฉบับที่ ๑๒ จึงมุ่งเตรียมความพร้อมและวางรากฐานในการยกระดับประเทศไทยให้เป็นประเทศที่พัฒนาแล้ว มีความมั่นคง มั่งคั่ง ยั่งยืนด้วยการพัฒนาตามปรัชญาของเศรษฐกิจพอเพียง โดยมีกรอบวิสัยทัศน์และเป้าหมายอนาคตประเทศไทยในปี ๒๕๗๙ ซึ่งกำหนดไว้ในยุทธศาสตร์ชาติระยะ ๒๐ ปี เป็นกรอบที่แผนพัฒนาฯ ฉบับที่ ๑๒ มุ่งตอบสนองวัตถุประสงค์และเป้าหมายการพัฒนาที่กำหนดภายใต้ระยะเวลา ๕ ปี ต่อจากนี้ไปพิจารณาจากการประเมินสภาพแวดล้อมการพัฒนา ทั้งจากภายนอกและภายในประเทศที่บ่งชี้ถึง

จุดแข็งและจุดอ่อนของประเทศ และการสะท้อนถึงโอกาสและความเสี่ยงในการที่จะผลักดันขับเคลื่อนให้การ พัฒนาในด้านต่างๆ บรรลุผลได้ในระยะเวลา ๕ ปีแรกของยุทธศาสตร์ชาติระยะ ๒๐ ปี ทั้งนี้ โดยได้คำนึงถึงการ ต่อยอดให้เกิดผลสัมฤทธิ์อย่างต่อเนื่องภายใต้แผนพัฒนาฯ ฉบับต่อไป ดังนั้น การพัฒนาประเทศในระยะ แผนพัฒนาฯ ฉบับที่ ๑๒ จึงกำหนดวัตถุประสงค์และเป้าหมายรวมของการพัฒนาได้ ดังนี้

#### วัตถุประสงค์

๑) เพื่อวางรากฐานให้คนไทยเป็นคนที่สมบูรณ์มีคุณธรรมจริยธรรม มีระเบียบวินัย ค่านิยมที่ดี มีจิตสาธารณะและมีความสุข โดยมีสุขภาพและสุขภาพที่ดี ครอบครัวอบอุ่น ตลอดจน เป็นคนเก่งที่มีทักษะ ความรู้ความสามารถและพัฒนาตนเองได้ต่อเนื่องตลอดชีวิต

๒) เพื่อให้คนไทยมีความมั่นคงทางเศรษฐกิจและสังคม ได้รับความเป็นธรรมในการเข้าถึง ทรัพยากรและบริการทางสังคมที่มีคุณภาพ ผู้ด้อยโอกาสได้รับการพัฒนาศักยภาพ รวมทั้งชุมชนมีความ เข้มแข็งพึ่งพาตนเองได้

๓) เพื่อให้เศรษฐกิจเข้มแข็ง แข่งขันได้ มีเสถียรภาพและความยั่งยืน สร้างความเข้มแข็งของ ฐานการผลิตสร้างความมั่นคงทางพลังงาน อาหาร และน้ำ

๔) เพื่อรักษาและฟื้นฟูทรัพยากรธรรมชาติและคุณภาพสิ่งแวดล้อมให้และบริการเดิมและขยาย ฐานใหม่โดยการใช้นวัตกรรมที่เข้มข้นมากขึ้น สร้างความเข้มแข็งของเศรษฐกิจฐานรากและสามารถสนับสนุน การเติบโตที่เป็นมิตรกับสิ่งแวดล้อมและการมีคุณภาพชีวิตที่ดีของประชาชน

๕) เพื่อให้การบริหารราชการแผ่นดินมีประสิทธิภาพ โปร่งใส ทันทสมัย และมีการทำงานเชิง บูรณาการของภาคีการพัฒนา

๖) เพื่อให้มีการกระจายความเจริญไปสู่ภูมิภาคโดยการพัฒนาภาคและเมืองเพื่อรองรับการ พัฒนายกระดับฐานการผลิตและบริการเดิมและขยายฐานการผลิตและบริการใหม่

๗) เพื่อผลักดันให้ประเทศไทยมีความเชื่อมโยง (Connectivity) กับประเทศต่างๆ ทั้งในระดับ อนุภูมิภาค ภูมิภาค และนานาชาติได้อย่างสมบูรณ์และมีประสิทธิภาพ รวมทั้งให้ประเทศไทยมีบทบาทและ สร้างสรรค์ในด้านการค้า การบริการ และการลงทุนภายใต้กรอบความร่วมมือต่างๆ ทั้งในระดับอนุภูมิภาค ภูมิภาค และโลก

#### เป้าหมายรวม

เพื่อให้เป็นไปตามวัตถุประสงค์ดังกล่าว ได้กำหนดเป้าหมายรวมการพัฒนาของแผนพัฒนาฯ ฉบับที่ ๑๒ ประกอบด้วย

๑) คนไทยมีคุณลักษณะเป็นคนไทยที่สมบูรณ์มีวินัย มีทัศนคติและพฤติกรรมตามบรรทัดฐาน ที่ดีของสังคมมีความเป็นพลเมืองตื่นรู้ มีความสามารถในการปรับตัวได้อย่างรู้เท่าทันสถานการณ์ มีความ รับผิดชอบและทำประโยชน์ต่อส่วนรวม มีสุขภาพกายและใจที่ดีมีความเจริญงอกงามทางจิตวิญญาณ มีวิถีชีวิต ที่พอเพียง และมีความเป็นไทย

๒) ความเหลื่อมล้ำทางด้านรายได้และความยากจนลดลง เศรษฐกิจฐานรากมีความเข้มแข็ง ประชาชนทุกคนมีโอกาสในการเข้าถึงทรัพยากร การประกอบอาชีพ และบริการทางสังคมที่มีคุณภาพอย่างทั่วถึง และเป็นธรรมกลุ่มที่มีรายได้ต่ำสุดร้อยละ ๔๐ มีรายได้เพิ่มขึ้นอย่างน้อยร้อยละ ๑๕

๓) ระบบเศรษฐกิจมีความเข้มแข็งและแข่งขันได้ โครงสร้างเศรษฐกิจปรับสู่เศรษฐกิจฐาน บริการและดิจิทัลมีผู้ประกอบการรุ่นใหม่และเป็นสังคมผู้ประกอบการ ผู้ประกอบการขนาดกลางและขนาดเล็ก ที่เข้มแข็งสามารถใช้นวัตกรรมและเทคโนโลยีดิจิทัลในการสร้างสรรค์คุณค่าสินค้าและบริการ มีระบบการผลิต และให้บริการจากฐานรายได้เดิมที่มีมูลค่าเพิ่มสูงขึ้น และมีการลงทุนในการผลิตและบริการฐานความรู้ขั้นสูง แผนพัฒนาท้องถิ่นสี่ปี (พ.ศ. ๒๕๖๑ - ๒๕๖๔) เทศบาลตำบลประโคนชัย

ใหม่ๆ ที่เป็นมิตรกับสิ่งแวดล้อมและชุมชนรวมทั้งกระจายฐานการผลิตและการให้บริการสู่ภูมิภาคเพื่อลดความเหลื่อมล้ำ โดยเศรษฐกิจไทยมีเสถียรภาพและมีอัตราการขยายตัวเฉลี่ยร้อยละ ๕ ต่อปี และมีปัจจัยสนับสนุน อาทิ ระบบโลจิสติกส์ พลังงาน และการลงทุนวิจัยและพัฒนา ที่เอื้อต่อการขยายตัวของภาคการผลิตและบริการ

๔) ทูทางธรรมชาติและคุณภาพสิ่งแวดล้อมสามารถสนับสนุนการเติบโตที่เป็นมิตรกับสิ่งแวดล้อม มีความมั่นคงทางอาหาร พลังงาน และน้ำ โดยเพิ่มพื้นที่ป่าไม้ให้ได้ร้อยละ ๔๐ ของพื้นที่ประเทศ เพื่อรักษาความสมดุลของระบบนิเวศ ลดการปล่อยก๊าซเรือนกระจกในภาคพลังงานและขนส่งไม่น้อยกว่าร้อยละ ๗ ภายในปี ๒๕๖๓ เทียบกับการปล่อยในกรณีปกติ มีปริมาณหรือสัดส่วนของขยะมูลฝอยที่ได้รับการจัดการอย่างถูกหลักสุขาภิบาลเพิ่มขึ้น และรักษาคุณภาพน้ำและคุณภาพอากาศในพื้นที่วิกฤตให้อยู่ในเกณฑ์มาตรฐาน

๕) มีความมั่นคงในเอกราชและอธิปไตย สังคมปลอดภัย สามัคคี สร้างภาพลักษณ์ดี และเพิ่มความเชื่อมั่นของนานาชาติต่อประเทศไทย ความขัดแย้งทางอุดมการณ์และความคิดในสังคมลดลง ปัญหาอาชญากรรมลดลงปริมาณความสูญเสียจากภัยโจรสลัดและการลักลอบขนส่งสินค้าและค่านิยมลดลง มีความพร้อมที่ปกป้องประชาชนจากการก่อการร้ายและภัยพิบัติทางธรรมชาติ ประเทศไทยมีส่วนร่วมในการกำหนดบรรทัดฐานระหว่างประเทศ เกิดความเชื่อมโยงการขนส่งโลจิสติกส์ ท่วงโซ่มูลค่าเป็นหุ้นส่วนการพัฒนาที่สำคัญในอนุภูมิภาค ภูมิภาค และโลก อัตราการเติบโตของมูลค่าการลงทุนและการส่งออกของไทยในอนุภูมิภาค ภูมิภาค และอาเซียนสูงขึ้น

๖) มีระบบบริหารจัดการภาครัฐที่มีประสิทธิภาพ ทันสมัย โปร่งใส ตรวจสอบได้ กระจายอำนาจและมีส่วนร่วมจากประชาชน บทบาทภาครัฐในการให้บริการซึ่งภาคเอกชนดำเนินการแทนได้ดีกว่า ลดลงเพิ่มการใช้ระบบดิจิทัลในการให้บริการปัญหาองค์กรรัฐที่ซับซ้อนลดลง และการบริหารจัดการขององค์กรปกครองส่วนท้องถิ่นมีอิสระมากขึ้นโดยอันดับประสิทธิภาพภาครัฐที่จัดทำโดยสถาบันการศึกษานานาชาติและอันดับความยากง่ายในการดำเนินธุรกิจในประเทศดีขึ้น การใช้จ่ายภาครัฐและระบบงบประมาณมีประสิทธิภาพสูง ฐานภาษีกว้างขึ้น และดัชนีการรับรู้การทุจริตดีขึ้น รวมถึงมีบุคลากรภาครัฐที่มีความรู้ความสามารถและปรับตัวได้ทันกับยุคดิจิทัลเพิ่มขึ้น

**ยุทธศาสตร์พัฒนาประเทศ มีทั้งหมด ๑๐ ยุทธศาสตร์ ดังนี้**

**ยุทธศาสตร์ที่ ๑ การเสริมสร้างและพัฒนาศักยภาพทุนมนุษย์**

- ๑) ส่งเสริมให้เด็กปฐมวัยมีการพัฒนาทักษะทางสมองและทักษะทางสังคมที่เหมาะสม
- ๒) พัฒนาทักษะการคิดวิเคราะห์ คิดสร้างสรรค์ ทักษะการทำงาน และการใช้ชีวิตที่

พร้อมเข้าสู่ตลาดงาน

- ๓) ลดปัจจัยเสี่ยงด้านสุขภาพและให้ทุกภาคส่วนคำนึงถึงผลกระทบต่อสุขภาพ
- ๔) ผลักดันให้สถาบันทางสังคมมีส่วนร่วมพัฒนาประเทศอย่างเข้มแข็ง

**ยุทธศาสตร์ที่ ๒ การสร้างความเป็นธรรมลดความเหลื่อมล้ำในสังคม**

๑) เพิ่มโอกาสให้กับกลุ่มประชากรร้อยละ ๔๐ ที่มีรายได้ต่ำสุดให้เข้าถึงบริการที่มีคุณภาพของรัฐ

๒) กระจายการให้บริการภาครัฐ ทั้งด้านการศึกษา สาธารณสุข และสวัสดิการที่มีคุณภาพให้ครอบคลุมและทั่วถึง

- ๓) การเสริมสร้างชุมชนเข้มแข็งตามหลักปรัชญาของเศรษฐกิจพอเพียง

ยุทธศาสตร์ที่ ๓ การสร้างความเข้มแข็งทางเศรษฐกิจและแข่งขันได้อย่างยั่งยืน

- ๑) ยกกระดับการผลิตสินค้าเกษตรและอาหารเข้าสู่ระบบมาตรฐาน
- ๒) ต่อยอดความเข้มแข็งของอุตสาหกรรมที่มีศักยภาพปัจจุบันเพื่อยกระดับไปสู่อุตสาหกรรมที่ใช้เทคโนโลยีขั้นสูง
- ๓) วางอนาคตรากฐานการพัฒนาอุตสาหกรรม
- ๔) เสริมสร้างขีดความสามารถการแข่งขันในเชิงธุรกิจของภาคบริการ
- ๕) ปรับปรุงแก้ไขกฎหมายและกฎระเบียบเพื่อส่งเสริมการค้าที่เป็นธรรมและอำนวยความสะดวกการค้าการลงทุน
- ๖) เพิ่มประสิทธิภาพของระบบการเงินและสถาบันการเงินทั้งในตลาดเงินและตลาดทุน ให้สามารถสนับสนุนการขยายตัวทางเศรษฐกิจ ลดต้นทุนในการให้บริการ

ยุทธศาสตร์ที่ ๔ การเติบโตที่เป็นมิตรกับสิ่งแวดล้อมเพื่อการพัฒนาอย่างยั่งยืน

- ๑) พัฒนาหลักเกณฑ์การปรับปรุงแผนที่แนวเขตที่ดินของรัฐแบบบูรณาการ(One Map)
- ๒) เพิ่มพื้นที่ป่าเศรษฐกิจเพื่อให้บรรลุเป้าหมาย ร้อยละ ๑๕ ของพื้นที่ประเทศ โดยส่งเสริมการปลูกไม้มีค่าทางเศรษฐกิจระยะยาว
- ๓) เร่งรัดให้มีการประกาศใช้ร่างพระราชบัญญัติ ทรัพยากรน้ำ พ.ศ..... และแผนบริหารจัดการทรัพยากรน้ำ
- ๔) ผลักดันกฎหมายและกลไกเพื่อการคัดแยกขยะ สนับสนุนการแปรรูปเป็นพลังงาน

ยุทธศาสตร์ที่ ๕ การเสริมสร้างความมั่นคงแห่งชาติเพื่อการพัฒนาประเทศสู่ความมั่งคั่งและยั่งยืน

- ๑) ประเทศไทยมีความสัมพันธ์และความร่วมมือด้านความมั่นคงในกลุ่มประเทศนานาประเทศ
- ๒) ปกป้องและเชิดชูสถาบันพระมหากษัตริย์
- ๓) สังคมมีความสมานฉันท์
- ๔) ประชาชนในจังหวัดชายแดนภาคใต้มีความปลอดภัยในชีวิตและทรัพย์สิน
- ๕) ประเทศไทยมีความพร้อมต่อการรับมือภัยคุกคามทางทหาร
- ๖) อันดับความเสี่ยงจากการก่อการร้ายต่ำกว่าอันดับที่ ๒๐ ของโลก

ยุทธศาสตร์ที่ ๖ การบริหารจัดการในภาครัฐ การป้องกันการทุจริตประพฤติดมิชอบและธรรมาภิบาลในสังคมไทย

- ๑) ปรับปรุงโครงสร้างหน่วยงาน บทบาท ภารกิจ คุณภาพบุคลากรภาครัฐ
- ๒) ปรับปรุงกระบวนการงบประมาณ สร้างกลไกในการติดตามตรวจสอบการเงินการคลังภาครัฐ
- ๓) ป้องกันและปราบปรามการทุจริตและประพฤติดมิชอบ
- ๔) ปฏิรูปกฎหมายและกระบวนการยุติธรรม

ยุทธศาสตร์ที่ ๗ การพัฒนาโครงสร้างพื้นฐานและระบบโลจิสติกส์

- ๑) การพัฒนาโครงสร้างพื้นฐาน คมนาคมขนส่ง พัฒนาขนส่งทางราง ขนส่งสาธารณะ โครงข่ายถนนขนส่งทางอากาศ ขนส่งทางน้ำ
  - ๒) การพัฒนาระบบโลจิสติกส์ พัฒนามาตรฐานการบริหารจัดการโลจิสติกส์ การอำนวยความสะดวกทางการค้า
- แผนพัฒนาท้องถิ่นสี่ปี (พ.ศ. ๒๕๖๑ - ๒๕๖๔) เทศบาลตำบลประโคนชัย

๓) การพัฒนาด้านพลังงาน เพิ่มประสิทธิภาพการใช้พลังงาน การใช้พลังงานทดแทน ส่งเสริมไทยเป็นศูนย์กลางพลังงาน

๔) การพัฒนาเศรษฐกิจดิจิทัล ส่งเสริมการใช้เทคโนโลยีดิจิทัลทางธุรกิจ สร้างความมั่นคงปลอดภัยทางไซเบอร์

#### ยุทธศาสตร์ที่ ๘ การพัฒนาวิทยาศาสตร์ เทคโนโลยี วิจัย และนวัตกรรม

๑) ส่งเสริมการลงทุน R & D ผลักดันในเชิงพาณิชย์และเชิงสังคมลงทุนวิจัยและพัฒนา กลุ่มเทคโนโลยีที่ไทยมีศักยภาพ พัฒนาลาดเทคโนโลยีและนวัตกรรมไทย เสริมสร้างระบบการบริหารจัดการ ทรัพย์สินทางปัญญา

๒) พัฒนาให้เป็นผู้ประกอบการทางเทคโนโลยี ส่งเสริมการสร้างสรรคนวัตกรรมด้านการออกแบบและการจัดการธุรกิจ

๓) พัฒนาสถานะแวดล้อมของ วทน. ทั้งด้านบุคลากรโครงสร้างพื้นฐานทางวิทยาศาสตร์ และเทคโนโลยีและการบริหารจัดการ

#### ยุทธศาสตร์ที่ ๙ การพัฒนาภาค เมือง และพื้นที่เศรษฐกิจ

๑) ภาคเหนือ เป็นฐานเศรษฐกิจมูลค่าสูง

๒) ภาคตะวันออกเฉียงเหนือหลุดพ้นจากความยากจนสู่เป้าหมายการพึ่งตนเอง

๓) ภาคกลางเป็นศูนย์กลางธรรมสี่เขี้ยว ชัยนำศูนย์กลางการผลิตอาหารและสินค้าเกษตรปลอดภัยได้มาตรฐานโลก และศูนย์รวมการท่องเที่ยวของเอเชีย

๔) ภาคใต้เป็นฐานเศรษฐกิจสี่เขี้ยวได้มาตรฐานสากลและแหล่งท่องเที่ยวระดับโลก

๕) พัฒนาสภาพแวดล้อมเมือง ศูนย์กลางของจังหวัดให้เป็นเมืองน่าอยู่ เอื้อต่อการขยายตัวทางเศรษฐกิจและสังคม

๖) พัฒนาพื้นที่พื้นที่บริเวณชายฝั่งทะเลตะวันออกเป็นฐานการผลิตอุตสาหกรรมหลักของประเทศที่ขยายตัวมีสมดุล

๗) พัฒนาพื้นที่เศรษฐกิจใหม่บริเวณชายแดนเป็นประตูเศรษฐกิจเชื่อมโยงกับประเทศเพื่อนบ้าน

#### ยุทธศาสตร์ที่ ๑๐ ความร่วมมือระหว่างประเทศเพื่อการพัฒนา

๑) การพัฒนาความเชื่อมโยงในด้านต่างๆ

๒) ส่งเสริมให้ไทยเป็นฐานของการประกอบธุรกิจการบริการ และการลงทุน

๓) การส่งเสริมการลงทุนไทยในต่างประเทศ

๔) การสร้างความเป็นหุ้นส่วนการพัฒนาประเทศในอนุภูมิภาค ภูมิภาค และนานาชาติ

### **๑.๓ แผนพัฒนาภาค / แผนพัฒนาภูมิภาค / แผนพัฒนาจังหวัด**

#### **➤ แผนพัฒนาภาคตะวันออกเฉียงเหนือ**

##### กรอบยุทธศาสตร์การพัฒนาภาค

ตามพระราชบัญญัติระเบียบบริหารราชการแผ่นดิน (ฉบับที่ ๗) พ.ศ. ๒๕๕๐ มาตรา ๕๓/๑ และมาตรา ๕๓/๒ บัญญัติให้จังหวัดและกลุ่มจังหวัดทำแผนพัฒนาจังหวัดและแผนพัฒนาภูมิภาคให้สอดคล้องกับแนวทางการพัฒนาเศรษฐกิจและสังคมแห่งชาติ และตอบสนองความต้องการของประชาชนในท้องถิ่น สำนักงานพัฒนาการเศรษฐกิจและสังคมแห่งชาติ (สศช.) จึงได้จัดทำกรอบยุทธศาสตร์การพัฒนาภาคที่แผนพัฒนาท้องถิ่นสี่ปี (พ.ศ. ๒๕๖๑ - ๒๕๖๔) เทศบาลตำบลประโคนชัย

ยึดกระบวนการมีส่วนร่วมของทุกภาคส่วนจากทุกจังหวัดทั้ง ๔ ภูมิภาคขึ้น เพื่อสนับสนุนจังหวัดและกลุ่มจังหวัดให้สามารถใช้เป็นกรอบแนวทางในการจัดทำแผนพัฒนาจังหวัดและแผนพัฒนาภูมิภาคจังหวัด

### ๑. แนวคิดและหลักการ

๑.๑ ยึดแนวคิดการพัฒนาตาม “ปรัชญาของเศรษฐกิจพอเพียง” ให้เกิดการพัฒนาที่สมดุล เป็นธรรมและมีภูมิคุ้มกันต่อผลกระทบจากกระแสการเปลี่ยนแปลงทั้งจากภายนอกและภายในประเทศ ควบคู่กับแนวคิด “การพัฒนาแบบองค์รวม” ที่ยึดคน ผลประโยชน์ของประชาชน ภูมิสังคม ยุทธศาสตร์พระราชทาน เข้าใจ เข้าถึง และพัฒนา ยึดหลักการมีส่วนร่วมของทุกภาคภาคีการพัฒนา และหลักธรรมาภิบาล เพื่อให้สังคม สมานฉันท์และอยู่เย็นเป็นสุขร่วมกัน

๑.๒ หลักการมุ่งสร้างความเชื่อมโยงกับแผนระดับชาติต่างๆ นโยบายรัฐบาล แผนการบริหารราชการแผ่นดิน เพื่อสร้างโอกาสทางการพัฒนา สอดคล้องกับภูมิสังคมของพื้นที่ โดย

๑) กำหนดรูปแบบการพัฒนาเชิงพื้นที่ของประเทศและภาค รวมถึงชุมชน

๒) กำหนดบทบาทและยุทธศาสตร์การพัฒนาระดับพื้นที่ให้สอดคล้องกับศักยภาพและโอกาสของพื้นที่

### ๒. ทิศทางการพัฒนาเชิงพื้นที่

ภายใต้กระแสโลกาภิวัตน์ที่มีการเปลี่ยนแปลงตลอดเวลา สภาพแวดล้อมภายนอกเป็นปัจจัยสำคัญต่อการพัฒนาประเทศ เป็นผลให้จำเป็นต้องเตรียมการรองรับการเปลี่ยนแปลงดังกล่าวให้เหมาะสม การพัฒนาที่สมดุล ดังนั้นจึงกำหนดทิศทางการพัฒนาพื้นที่ของประเทศ ดังนี้

๒.๑ พัฒนาพื้นที่ในภูมิภาคต่างๆ ของประเทศให้เชื่อมโยงกับภูมิภาคเอเชียตะวันออกเฉียงใต้ เพื่อเป็นฐานการพัฒนาด้านอุตสาหกรรม การเกษตร และการแปรรูปการเกษตร และการท่องเที่ยวของภูมิภาค โดยเฉพาะ

๑) พัฒนาพื้นที่เชื่อมโยงทางเศรษฐกิจตามแนวตะวันออก-ตะวันตก (East West Economic Corridor) เช่น พื้นที่เขตเศรษฐกิจแม่สอด-สุโขทัย-พิษณุโลก-ขอนแก่น-มุกดาหาร แนวสะพานเศรษฐกิจพื้นที่รัฐประเทศ-สระแก้ว-ปราจีนบุรี พื้นที่เศรษฐกิจระนอง-ชุมพร-บางสะพาน แนวสะพานเศรษฐกิจพังงา-กระบี่-สุราษฎร์ธานี-นครศรีธรรมราช และแนวสะพานเศรษฐกิจสตูล-สงขลา

๒) พัฒนาพื้นที่เชื่อมโยงทางเศรษฐกิจตามแนวเหนือ-ใต้ (North South Economic Corridor) ได้แก่ แนวเศรษฐกิจเชียงของ-เชียงราย-พิษณุโลก-นครสวรรค์-จังหวัดปริมณฑล แนวเศรษฐกิจหนองคาย-อุดรธานี-ขอนแก่น-นครราชสีมา-จังหวัดปริมณฑล พื้นที่แหลมฉบัง-ชลบุรี-ฉะเชิงเทรา-สระแก้ว-บุรีรัมย์-มุกดาหาร

๒.๒ พัฒนาบริการพื้นฐานของชุมชนเพื่อรองรับการพัฒนาเศรษฐกิจเชื่อมโยงระหว่างประเทศ โดยเน้นพื้นที่ชุมชนตามแนวเขตเศรษฐกิจเหนือ-ใต้ และตะวันออก-ตะวันตก โดยเฉพาะชุมชนเศรษฐกิจชายแดน

๒.๓ พัฒนาระบบโลจิสติกส์และโครงข่ายคมนาคมขนส่งเพื่อสนับสนุนการเพิ่มขีดความสามารถในการแข่งขันเชิงพื้นที่ เช่น การพัฒนาระบบรถราง เพิ่มประสิทธิภาพการขนส่งทางน้ำ และเพิ่มประสิทธิภาพการเชื่อมโยงโครงข่ายการคมนาคมบริเวณจุดตัด เช่น พิษณุโลก และขอนแก่น

๒.๔ สร้างความมั่นคงของฐานทรัพยากรธรรมชาติและสิ่งแวดล้อม เพื่อรักษาสมดุลของระบบนิเวศให้ยั่งยืน ได้แก่ พัฒนาแหล่งน้ำให้เพียงพอต่อการเกษตร พัฒนาสิ่งแวดล้อมเมืองและแหล่งอุตสาหกรรม และการจัดให้มีการจัดการใช้ประโยชน์ที่ดินอย่างมีประสิทธิภาพ

## ยุทธศาสตร์การพัฒนาภาคตะวันออกเฉียงเหนือ

### ๑. ยุทธศาสตร์การพัฒนา

๑) เพิ่มศักยภาพการแข่งขันด้านเศรษฐกิจ โดยการยกมาตรฐานและประสิทธิภาพการผลิตการเกษตร การพัฒนาศักยภาพการประกอบการด้านอุตสาหกรรม อุตสาหกรรมบริการและการท่องเที่ยว การตั้งองค์การร่วมภาครัฐและเอกชนระดับพื้นที่เพื่อส่งเสริมอำนวยความสะดวกด้านการค้าการลงทุน และส่งเสริมความร่วมมือทางเศรษฐกิจกับประเทศเพื่อนบ้าน

๒) สร้างคนให้มีคุณภาพ เพื่อพัฒนาคนให้มีสุขภาพที่ดีทั้งร่างกาย จิตใจและสติปัญญา รอบรู้ เท้าทันการเปลี่ยนแปลง สามารถดำรงชีพได้อย่างมีคุณภาพ

๓) สร้างสังคมและเศรษฐกิจฐานรากให้เข้มแข็ง เพื่อสร้างความมั่นคงด้านอาหาร แก้ไขปัญหาความยากจน หนี้สิน และการออมของครัวเรือน มีสัมมาอาชีพที่มั่นคง สามารถพึ่งพาตนเองและดูแลครอบครัวได้อย่างอบอุ่น

๔) พื้นฟูทรัพยากรธรรมชาติและสิ่งแวดล้อมให้สมบูรณ์ โดยเร่งอนุรักษ์และฟื้นฟูป่าไม้ให้ได้ ๑๕.๙ ล้านไร่ หรือร้อยละ ๒๕ ของพื้นที่ภาค ป้องกันการรุกพื้นที่ชุ่มน้ำ พัฒนาแหล่งน้ำและระบบชลประทาน ฟื้นฟูดิน ยับยั้งการแพร่กระจายดินเค็ม และเพิ่มประสิทธิภาพการจัดการโดยส่งเสริมทำเกษตรอินทรีย์

### ๒. ทิศทางการพัฒนากลุ่มจังหวัดและจังหวัด

๑) กลุ่มภาคตะวันออกเฉียงเหนือตอนบน ๑ ประกอบด้วย อุตรดิตถ์ หนองคาย หนองบัวลำภู และเลย เน้นการฟื้นฟูระบบนิเวศเพื่อรักษาสมดุลธรรมชาติ การปรับโครงสร้างการผลิตด้านการเกษตรส่งเสริมการค้า การลงทุนและการท่องเที่ยวเชื่อมโยงกับประเทศเพื่อนบ้าน

๒) กลุ่มภาคตะวันออกเฉียงเหนือตอนบน ๒ ประกอบด้วย สกลนคร นครพนม และมุกดาหาร เน้นให้ความสำคัญกับความร่วมมือทางเศรษฐกิจกับประเทศเพื่อนบ้าน เพิ่มประสิทธิภาพการผลิตสินค้าการเกษตร ส่งเสริมพื้นที่ชลประทาน การทำปุ๋ยสัตว์โดยเฉพาะโคเนื้อ

๓) กลุ่มภาคตะวันออกเฉียงเหนือตอนกลาง ประกอบด้วย ขอนแก่น กาฬสินธุ์ มหาสารคาม และร้อยเอ็ด เน้นการพัฒนาโครงสร้างพื้นฐานของเมืองรองรับการเป็นศูนย์กลางการค้าบริการ และการลงทุนของภาค การใช้ประโยชน์พื้นที่ชลประทานให้เกิดประโยชน์สูงสุด การทำการเกษตรก้าวหน้า การเตรียมการรองรับอุตสาหกรรมพลังงานทดแทน (Ethanol) ควบคู่กับการเพิ่มประสิทธิภาพการผลิต

๔) กลุ่มภาคตะวันออกเฉียงเหนือตอนล่าง ๑ ประกอบด้วย นครราชสีมา ชัยภูมิ บุรีรัมย์ สุรินทร์ มุ่งเน้นการพัฒนาระบบชลประทานให้เต็มศักยภาพ การเตรียมการรองรับอุตสาหกรรมพลังงานทดแทน (Ethanol) พัฒนาการท่องเที่ยวทั้งการท่องเที่ยวเชิงนิเวศและอารยธรรมขอมด้วยการสร้างคุณค่าเพิ่ม และพัฒนาเส้นทาง

๕) กลุ่มภาคตะวันออกเฉียงเหนือตอนล่าง ๒ ประกอบด้วย อุบลราชธานี ศรีสะเกษ ยโสธร และอำนาจเจริญ มุ่งเน้นการพัฒนาแหล่งน้ำ และระบบบริหารจัดการเพื่อแก้ไขปัญหาน้ำท่วมและขาดแคลนน้ำ การสร้างงานและรายได้จากการท่องเที่ยวให้มากขึ้น

### ๓. โครงการที่สำคัญ (Flagship Project)

๑) โครงการผลิตข้าวหอมมะลิอินทรีย์ในทุ่งกุลาร้องไห้เพื่อการส่งออก

๒) โครงการพัฒนาเมืองมุกดาหารเป็นประตูสู่อินโดจีน

๓) โครงการพัฒนาเส้นทางท่องเที่ยวอารยธรรมขอม

๔) โครงการจัดการผลิตเอทานอลในภาคอีสาน

- ๕) โครงการยกมาตรฐานการเรียนการสอนด้วยระบบศึกษาทางไกล
- ๖) โครงการเกษตรยั่งยืนเพื่อชุมชนเข้มแข็ง
- ๗) โครงการฟื้นฟูลุ่มน้ำชีตอนบนและลุ่มน้ำมูลตอนบนแบบบูรณาการเพื่อการผลิตที่ยั่งยืน

ยั่งยืน

➤ **แผนพัฒนากลุ่มจังหวัดภาคตะวันออกเฉียงเหนือตอนล่าง ๑ (นครราชสีมา ชัยภูมิ บุรีรัมย์ สุรินทร์) พ.ศ. ๒๕๖๑ - ๒๕๖๔**

ตำแหน่งทางยุทธศาสตร์ (Strategies Position)

- ๑) เป็นแหล่งผลิตสินค้าเกษตรและอาหารปลอดภัย
- ๒) เป็นแหล่งผลิตผลิตภัณฑ์ใหม่ระดับประเทศ
- ๓) เป็นแหล่งท่องเที่ยวที่มีความหลากหลายทั้งการท่องเที่ยวอารยธรรมขอมเชิงนิเวศน์

การกีฬาที่มีชื่อเสียง

- ๔) เป็นประตูสู่อีสาน และเชื่อมโยงการค้าชายแดนกับประเทศเพื่อนบ้าน

วิสัยทัศน์ (Vision)

“ศูนย์กลางเกษตรอุตสาหกรรม ผลิตภัณฑ์ใหม่ ท่องเที่ยวอารยธรรมขอม และการค้าชายแดน”

พันธกิจ (Mission)

- ๑) ส่งเสริมการผลิตและแปรรูปข้าวหอมมะลิ
- ๒) ส่งเสริมและพัฒนาการผลิตมันสำปะหลังเพื่ออุตสาหกรรมอาหารและพลังงาน

ทดแทน

- ๓) ส่งเสริมการเลี้ยงโคเนื้อกระบือ และแพะ และแปรรูปเชิงคุณภาพ
- ๔) ส่งเสริมการเรียนรู้สู่การปฏิบัติตามหลักปรัชญาเศรษฐกิจพอเพียง
- ๕) ส่งเสริมศักยภาพการผลิตและการตลาดผลิตภัณฑ์ใหม่
- ๖) ส่งเสริมการท่องเที่ยว ให้ได้รับความนิยม และบริหารจัดการให้มีศักยภาพ
- ๗) ส่งเสริมและพัฒนาการค้าการลงทุน และค้าชายแดน

เป้าประสงค์รวม (Objective)

- ๑) ผลิตภัณฑ์มวลรวมกลุ่มจังหวัดภาคการเกษตรและอุตสาหกรรมเพิ่มขึ้น
- ๒) รายได้จากการท่องเที่ยวเพิ่มขึ้น
- ๓) รายได้จากการจำหน่ายผลิตภัณฑ์ใหม่เพิ่มขึ้น
- ๔) มูลค่าการส่งออกสินค้าชายแดนเพิ่มขึ้น

ประเด็นยุทธศาสตร์ (Strategies Issues)

ประเด็นยุทธศาสตร์ที่ ๑ การพัฒนาขีดความสามารถในการแข่งขันเกษตรอุตสาหกรรมและ

แปรรูป

กลยุทธ์ (Strategy)

- ๑) พัฒนาและบริหารจัดการน้ำเพื่อการเกษตร
- ๒) ส่งเสริมและพัฒนาาระบบโลจิสติกส์และการกระจายสินค้าในภูมิภาค

- ๓) ส่งเสริมการบริหารจัดการพื้นที่เกษตรกรรมให้เหมาะสม
- ๔) ยกกระดับสินค้าเกษตรเข้าสู่ระบบมาตรฐาน
- ๕) ส่งเสริมและพัฒนาตามแนวทางปรัชญาเศรษฐกิจพอเพียง
- ๖) ส่งเสริมอาชีพการเลี้ยงสัตว์คุณภาพสูง
- ๗) ส่งเสริมกระบวนการแปรรูปผลผลิตเพื่อสร้างมูลค่าเพิ่ม
- ๘) สนับสนุนให้มีการรวมกลุ่มการผลิตและจำหน่าย
- ๙) ยกกระดับความสามารถในการแข่งขันด้านการตลาดสินค้าเกษตร

ประเด็นยุทธศาสตร์ที่ ๒ การยกระดับอุตสาหกรรมการท่องเที่ยว และผลิตภัณฑ์ใหม่

กลยุทธ์ (Strategy)

- ๑) พัฒนาโครงสร้างพื้นฐานและสิ่งอำนวยความสะดวก
- ๒) พัฒนาและฟื้นฟูแหล่งท่องเที่ยว
- ๓) พัฒนาสินค้าและบริการทางการท่องเที่ยว
- ๔) พัฒนาบุคลากรด้านการท่องเที่ยว
- ๕) สร้างความเชื่อมั่นและความปลอดภัยให้นักท่องเที่ยว
- ๖) พัฒนาระบบบริหารจัดการการท่องเที่ยว ทรัพยากรธรรมชาติและสิ่งแวดล้อมให้

ยั่งยืน

๗) เพิ่มประสิทธิภาพกระบวนการผลิตใหม่ให้มีคุณภาพ

๘) พัฒนาผลิตภัณฑ์ใหม่ให้มีคุณภาพและมาตรฐาน

๙) ส่งเสริมการตลาดและการประชาสัมพันธ์การท่องเที่ยวและผลิตภัณฑ์ใหม่

ประเด็นยุทธศาสตร์ที่ ๓ การส่งเสริมและพัฒนาการค้าการลงทุน และการค้าชายแดน

กลยุทธ์ (Strategy)

๑) ส่งเสริมและพัฒนาการค้าชายแดน และการลงทุนในประเทศ

๒) พัฒนาโครงสร้างพื้นฐานและโลจิสติกส์

**➤ แผนพัฒนาจังหวัดบุรีรัมย์ (พ.ศ. ๒๕๖๑-๒๕๖๔)**

วิสัยทัศน์จังหวัดบุรีรัมย์ (Vision)

“ศูนย์กลางการท่องเที่ยวอารยธรรมขอมและกีฬามาตรฐานโลก เศรษฐกิจมั่นคง  
สังคมสันติสุข ๙ ดี”

พันธกิจของจังหวัดบุรีรัมย์ (Mission)

๑) ส่งเสริมการท่องเที่ยวอารยธรรมขอม และส่งเสริมกีฬาสู่มาตรฐานโลก

๒) ส่งเสริมการผลิตสินค้าการเกษตรและอาหารปลอดภัยได้มาตรฐาน

๓) ส่งเสริมการผลิตตามหลักของปรัชญาเศรษฐกิจพอเพียง

๔) ส่งเสริมการผลิตและการตลาดผลิตภัณฑ์จากไหมและผลิตภัณฑ์ชุมชน

๕) อนุรักษ์ ฟื้นฟูทรัพยากรธรรมชาติและสิ่งแวดล้อม โดยการมีส่วนร่วมของประชาชน

๖) ส่งเสริมและพัฒนาคุณภาพชีวิตคนบุรีรัมย์ให้มีความมั่นคง ยั่งยืน มีความปลอดภัย

ในชีวิตและทรัพย์สิน

เป้าประสงค์รวม

๑) ศูนย์กลางการท่องเที่ยวอารยธรรมขอมและกีฬามาตรฐานโลก

๒) ศูนย์กลางการพัฒนาเศรษฐกิจภายใต้พื้นฐานของการผลิตสินค้าด้านการเกษตร และอาหารปลอดภัยมาตรฐานสากล

๓) ประชาชนมีคุณภาพชีวิตที่ดี อยู่ดีมีสุข

๔) หมู่บ้าน/ชุมชนเข้มแข็งตามหลักกรรมนุญหมู่บ้านสันติสุข ๙ ดี

๕) พัฒนาแหล่งน้ำและคุณภาพของน้ำอย่างสมดุล

๖) พื้นฟู อนุรักษ์และการใช้ประโยชน์จากป่าและความหลากหลายทางชีวภาพแบบมีส่วนร่วมของประชาชนอย่างยั่งยืน

๗) จัดการขยะและการลดมลพิษอย่างเป็นระบบและการมีส่วนร่วมของประชาชน

๘) สังคมสงบสุขและอบอุ่น

๙) ประชาชนมีความปลอดภัยในชีวิตและทรัพย์สินและมีคุณภาพชีวิตที่ดี

๑๐) ลดอุบัติเหตุทางถนนและสาธารณภัย

ประเด็นยุทธศาสตร์ (Strategic Issues )

ประเด็นยุทธศาสตร์ที่ ๑ : ด้านเศรษฐกิจ

"เป็นศูนย์กลางการท่องเที่ยวอารยธรรมขอมและกีฬามาตรฐานโลก และการพัฒนาเศรษฐกิจภายใต้พื้นฐานของการผลิตสินค้าเกษตรปลอดภัย"

เป้าประสงค์ (Goals)

๑) ศูนย์กลางการท่องเที่ยวอารยธรรมขอมและกีฬามาตรฐานโลก

๒) ศูนย์กลางการพัฒนาเศรษฐกิจภายใต้พื้นฐานของการผลิตสินค้าด้านการเกษตร และอาหารปลอดภัยมาตรฐานสากล

กลยุทธ์

๑) พัฒนาคูณภาพแหล่งท่องเที่ยวและสิ่งแวดล้อมให้เกิดความยั่งยืน

๒) พัฒนาและปรับปรุงโครงสร้างพื้นฐานและสิ่งอำนวยความสะดวกทางการท่องเที่ยว

๓) พัฒนาบุคลากรด้านการท่องเที่ยวเพื่อสนับสนุนอุตสาหกรรมท่องเที่ยวของจังหวัด

๔) ส่งเสริมและพัฒนาความปลอดภัยและสุขอนามัยด้านการท่องเที่ยว

๕) พัฒนาสินค้าและบริการด้านการท่องเที่ยว

๖) ส่งเสริมการตลาดและประชาสัมพันธ์การท่องเที่ยว

๗) ส่งเสริมการมีส่วนร่วม และการบริหารจัดการด้านการท่องเที่ยวแบบประชารัฐ

๘) พัฒนากีฬาและส่งเสริมการท่องเที่ยวเชิงกีฬาในทุกรูปแบบ

๙) สร้างอัตลักษณ์เมืองบุรีรัมย์ให้เป็น "เมืองแห่งความจงรักภักดี" Buriram Blue City) เพื่อส่งเสริมการท่องเที่ยว

๑๐) ส่งเสริมการท่องเที่ยวโดยชุมชน เพื่อกระจายรายได้สู่ชุมชน

๑๑) เร่งรัดการจัดหาน้ำและการเตรียมความพร้อมในการให้บริการน้ำเพื่อรองรับการขยายตัวทางเศรษฐกิจของเมืองบุรีรัมย์

๑๒) ส่งเสริมการพัฒนาศูนย์กีฬา และสนามกีฬามาตรฐานโลก

๑๓) ส่งเสริมการเชื่อมโยงเส้นทางท่องเที่ยวแบบครบวงจร

๑๔) ส่งเสริมการท่องเที่ยวเชิงศาสนาและสิ่งศักดิ์สิทธิ์ที่เป็นเอกลักษณ์ของจังหวัดบุรีรัมย์และกลุ่มจังหวัดอีสานใต้

๑๕) ส่งเสริมการค้าชายแดนเพื่อการค้าและการลงทุน

- ๑๖) พัฒนาโครงสร้างพื้นฐานด้านการเกษตร
- ๑๗) ส่งเสริมและพัฒนาศักยภาพการผลิตและการแปรรูปสินค้าเกษตรอินทรีย์และเกษตรปลอดภัย
- ๑๘) ส่งเสริมและพัฒนาความเข้มแข็งของกลุ่ม/เครือข่ายเกษตรอินทรีย์และเกษตรปลอดภัย
- ๑๙) ส่งเสริมการน้อมนำหลักของปรัชญาเศรษฐกิจพอเพียงสู่การปฏิบัติโดยเชื่อมโยงกับแผนชีวิตหมู่บ้านสันติสุข ๙ ดี
- ๒๐) ส่งเสริมการลงทุนและปัจจัยเอื้อให้เกิดการลงทุน เพื่อพัฒนาศักยภาพอุตสาหกรรมเกษตรและอุตสาหกรรมบริการ
- ๒๑) ส่งเสริมและพัฒนาคุณภาพผลิตภัณฑ์ชุมชนและท้องถิ่นเพื่อให้ได้การรับรองคุณภาพและมาตรฐาน
- ๒๒) ส่งเสริมและพัฒนาตลาดสินค้าเกษตรแปรรูปและเกษตรปลอดภัย
- ๒๓) ส่งเสริมการพัฒนามาตรฐานและคุณภาพการผลิตใหม่และผลิตภัณฑ์จากใหม่แบบครบวงจร
- ๒๔) การบริหารจัดการทางการเกษตร (Zonning)
- ๒๕) พัฒนาสถานประกอบการด้านอาหารให้ได้รับการรับรองมาตรฐานและคุณภาพ
- ๒๖) พัฒนาศักยภาพภาคีเครือข่ายในการเฝ้าระวังความปลอดภัยด้านอาหาร

ประเด็นยุทธศาสตร์ที่ ๒ : ด้านสังคมและคุณภาพชีวิต

"คนบุรีรัมย์มีคุณภาพชีวิตที่ดี มั่นคง ยั่งยืน บนพื้นฐานความพอเพียง"

เป้าประสงค์ (Goals)

- ๑) ประชาชนมีคุณภาพชีวิตที่ดี อยู่ดีมีสุข
- ๒) หมู่บ้าน/ชุมชนเข้มแข็งตามหลักธรรมาภิบาลหมู่บ้านสันติสุข ๙ ดี
- กลยุทธ์
- ๑) ส่งเสริมและพัฒนาครอบครัวให้มีความอบอุ่น
- ๒) ส่งเสริมการแก้ปัญหาครัวเรือนยากจน ตามหลักธรรมาภิบาลหมู่บ้านสันติสุข ๙ ดี
- ๓) เสริมสร้างการเรียนรู้และพัฒนาการศึกษาของเด็กและเยาวชนทุกระดับ ตามเกณฑ์คุณภาพทางการศึกษาของท้องถิ่นและระดับชาติ
- ๔) เสริมสร้างค่านิยมศีลธรรมและการใช้ศีลธรรมเป็นพื้นฐานในการดำรงอยู่ในชุมชนและสังคมของเด็กและเยาวชนในทุกระดับ
- ๕) ส่งเสริมและพัฒนาทักษะด้านแรงงานและการเข้าถึงสิทธิและสวัสดิการตามกฎหมายแรงงาน
- ๖) ส่งเสริมการสร้างอาชีพและการพัฒนาผลิตภัณฑ์ที่เป็นเอกลักษณ์และการจัดการแบบครบวงจรของกลุ่มอาชีพและกลุ่มวิสาหกิจชุมชนโดยกลไกประชารัฐ
- ๗) รณรงค์และส่งเสริมการดูแลสุขภาพและการป้องกันโรคตลอดจนการดูแลผู้ป่วยในครอบครัวของประชาชนตามหลักสุขภาพดีถ้วนหน้า
- ๘) ยกระดับการบริการสาธารณสุข การเรียน การสอน และการวิจัยด้านวิทยาศาสตร์และเทคโนโลยีทางการแพทย์

- ๙) ส่งเสริมการพัฒนาทักษะชีวิตของคนในหมู่บ้าน/ชุมชน
- ๑๐) ส่งเสริมและสนับสนุนการปฏิบัติตามแผนชีวิตหมู่บ้านสันติสุข ๙ ดี (เป็นคนดี มีปัญญา รายได้สมดุล สุขภาพแข็งแรง สิ่งแวดล้อมสมบูรณ์ สังคมอบอุ่น หลุดพ้นอาชญากรรม กองทุนพึ่งพาตนเอง และคณะกรรมการหมู่บ้าน/ชุมชนเข้มแข็ง)
- ๑๑) สร้างและเสริมสร้างความเข้มแข็งของกลไกในการขับเคลื่อนนโยบายรัฐสู่การปฏิบัติในระดับหมู่บ้าน/ชุมชน

ประเด็นยุทธศาสตร์ที่ ๓ : ด้านทรัพยากรธรรมชาติและสิ่งแวดล้อม

"ทรัพยากรธรรมชาติสร้างสรรค์ชีวิตและเป็นมิตรต่อสิ่งแวดล้อม"

เป้าประสงค์ (Goals)

- ๑) พัฒนาแหล่งน้ำและคุณภาพของน้ำอย่างสมดุล
  - ๒) พื้นฟู อนุรักษ์และการใช้ประโยชน์จากป่าและความหลากหลายทางชีวภาพแบบมีส่วนร่วมของประชาชนอย่างยั่งยืน
  - ๓) จัดการขยะและการลดมลพิษอย่างเป็นระบบและการมีส่วนร่วมของประชาชน
- กลยุทธ์
- ๑) ส่งเสริมการจัดการและพัฒนาแหล่งน้ำเพื่อการอุปโภคบริโภคให้เพียงพอ ควบคู่กับการเพิ่มประสิทธิภาพการจัดการน้ำภาคการผลิต(ภาคการเกษตรและอุตสาหกรรม) โดยเน้นกระบวนการมีส่วนร่วมของประชาชนและเครือข่ายองค์กรต่าง ๆ
  - ๒) ส่งเสริมการพัฒนาคุณภาพแหล่งน้ำและการจัดการแหล่งน้ำโดยการมีส่วนร่วมของประชาชนและเครือข่ายประชาสังคม
  - ๓) ส่งเสริมอนุรักษ์และฟื้นฟูสภาพทรัพยากรป่าไม้ และทรัพยากรธรรมชาติอื่นๆ โดยเน้นการใช้ประโยชน์อย่างยั่งยืนและชาญฉลาด
  - ๔) ส่งเสริมให้เกิดชุมชนต้นแบบในการบริหารจัดการและใช้ประโยชน์จากทรัพยากรธรรมชาติและสิ่งแวดล้อมอย่างยั่งยืน
  - ๕) ส่งเสริมและพัฒนากระบวนการบริหารจัดการทรัพยากรธรรมชาติและสิ่งแวดล้อมให้เป็นหน้าที่ของพลเมืองคนบุรีรัมย์
  - ๖) ส่งเสริมให้เกิดกระบวนการควบคุมและลดมลพิษโดยเน้นการผลิตและการบริโภคที่เป็นมิตรกับสิ่งแวดล้อมและระบบนิเวศ
  - ๗) ส่งเสริมให้เกิดกระบวนการบริหารจัดการขยะและสิ่งปฏิกูลในระดับพื้นที่ตั้งแต่ต้นทางถึงปลายทาง โดยเน้นกระบวนการมีส่วนร่วมจากทุกภาคส่วน
  - ๘) ส่งเสริมให้เกิดชุมชนหรือองค์กรต้นแบบในการบริหารจัดการขยะแบบครบวงจร

ประเด็นยุทธศาสตร์ที่ ๔ : ด้านรักษาความมั่นคงและความสงบ

"บุรีรัมย์สันติสุข 9 ดี"

เป้าประสงค์ (Goals)

- ๑) สังคมสงบสุขและอบอุ่น
- ๒) ประชาชนมีความปลอดภัยในชีวิตและทรัพย์สินและมีคุณภาพชีวิตที่ดี
- ๓) ลดอุบัติเหตุทางถนนและสาธารณภัย

### กลยุทธ์

๑) พัฒนาศักยภาพให้กับบุคลากรด้านการรักษาความสงบเรียบร้อยภายในหมู่บ้าน/ชุมชน และการเพิ่มจำนวนบุคลากรด้านการรักษาความสงบเรียบร้อยให้เพียงพอต่อการรักษาความสงบเรียบร้อยภายในหมู่บ้าน

๒) ส่งเสริมและพัฒนาระบบการป้องกัน ปราบปราม และแก้ไขปัญหาเสพติดในหมู่บ้าน/ชุมชน อย่างยั่งยืน

๓) ผู้เสพ/ผู้ติดยาเสพติดได้รับการบำบัดรักษาฟื้นฟูสมรรถภาพ และได้รับการติดตามดูแลช่วยเหลือภายหลังการบำบัดฟื้นฟู

๔) เสริมสร้างความมั่นคงของสถาบันหลักของชาติ และการปกครองในระบอบประชาธิปไตยอันมีพระมหากษัตริย์ทรงเป็นประมุข โดยการสร้างความเป็นธรรมและความสมานฉันท์ของประชาชนภายในจังหวัด

๕) ป้องกันและแก้ไขปัญหาเยาวชนทั้งในสถานศึกษาและเยาวชนนอกสถานศึกษาที่อาจเข้าไปเกี่ยวข้องกับปัญหาภัยทางสังคม และภัยยาเสพติด

๖) เสริมสร้างกระบวนการมีส่วนร่วมของภาคประชาชนและท้องถิ่นในการบริหารจัดการ การตรวจสอบ และการเฝ้าระวังการทุจริตคอร์รัปชันและการแสวงหาผลประโยชน์จากทรัพยากรธรรมชาติโดยมิชอบ

๗) เสริมสร้างความเข้มแข็งและภูมิคุ้มกันด้านความมั่นคงภายในจังหวัด

๘) ส่งเสริมและพัฒนาศักยภาพการป้องกันประเทศ ของหมู่บ้านตามแนวชายแดนให้เป็นหมู่บ้านมั่นคงและสงบสุข

๙) พัฒนาคือความสัมพันธ์อันดีระดับท้องถิ่นกับประเทศเพื่อนบ้าน

๑๐) พัฒนาระบบเครือข่ายข่าวภาคประชาชน

๑๑) สร้างจิตสำนึกให้กับผู้ประกอบการที่มีความเสี่ยงต่อการเกิดอาชญากรรมปฏิบัติตามกฎหมายและข้อบังคับอย่างเคร่งครัด

๑๒) รณรงค์และส่งเสริมการขึ้นทะเบียน การควบคุมดูแลแรงงานต่างด้าวในสถานประกอบการและในชุมชน เพื่อจัดระบบป้องกันและแก้ไขปัญหาผู้หลบหนีเข้าเมือง

๑๓) รณรงค์การเฝ้าระวังและป้องกันอุบัติเหตุทางถนนและสาธารณภัยโดยการมีส่วนร่วมของประชาชนและเครือข่ายของประชาสังคม

จังหวัดบุรีรัมย์กำหนดตำแหน่งทางยุทธศาสตร์ในการพัฒนาจังหวัด (Positioning) ๔ ด้าน คือ

๑) พัฒนาศักยภาพเป็น “ศูนย์กลางการท่องเที่ยวอารยธรรมขอมและกีฬามาตรฐานโลก”

๒) ส่งเสริมการผลิตสินค้าเกษตรและอาหารปลอดภัยมาตรฐานสากล

๓) ส่งเสริมและพัฒนาผลิตภัณฑ์ใหม่

๔) ส่งเสริมการค้าชายแดนเพื่อการค้าและการลงทุน

๑.๔ ยุทธศาสตร์การพัฒนาขององค์กรปกครองส่วนท้องถิ่นในเขตจังหวัดบุรีรัมย์ (พ.ศ. ๒๕๖๐ - ๒๕๖๒)

วิสัยทัศน์ (Vision)

“บุรีรัมย์เมืองแห่งกีฬา ทรัพยากรท่องเที่ยวล้ำค่า พัฒนาเกษตรกรรมยั่งยืน สู่พื้นฐานคุณภาพชีวิตที่ดี ยึดวิถีเศรษฐกิจพอเพียง”

พันธกิจ (Mission)

- ๑) การพัฒนาคุณภาพชีวิตของประชาชนให้มีความมั่นคงในการดำรงชีวิต มีคุณธรรม มีความสุข และมีสุขภาวะที่ดี
- ๒) การส่งเสริมและพัฒนาการท่องเที่ยวอารยธรรมขอม และส่งเสริมกีฬาสู่มาตรฐานโลก
- ๓) การส่งเสริมและพัฒนาเกษตรกรรมและอุตสาหกรรมครบวงจร
- ๔) การพัฒนาศักยภาพการผลิตสินค้าเกษตรไปสู่มาตรฐานเกษตรอินทรีย์และอาหารปลอดภัย
- ๕) การประสานและพัฒนาโครงสร้างพื้นฐานให้ได้มาตรฐานและทั่วถึง
- ๖) การส่งเสริมและพัฒนาเศรษฐกิจตามแนวทางปรัชญาของเศรษฐกิจพอเพียงไปสู่ความยั่งยืน
- ๗) การบริหารจัดการทรัพยากรธรรมชาติสิ่งแวดล้อมและระบบนิเวศอย่างยั่งยืน
- ๘) การพัฒนาด้านการเมืองและการบริหารตามหลักการบริหารจัดการบ้านเมืองที่ดี โดยคำนึงถึงการมีส่วนร่วมของประชาชน
- ๙) การส่งเสริมและการพัฒนาการค้าการลงทุน และการค้าชายแดน
- ๑๐) การส่งเสริมการผลิตและการตลาดผลิตภัณฑ์จากไหมและผลิตภัณฑ์จากไหม และผลิตภัณฑ์ชุมชน

ประเด็นยุทธศาสตร์ (Strategic Issues)

ประเด็นยุทธศาสตร์ที่ ๑ เมืองน่าอยู่และคุณภาพชีวิตที่ดี

เป้าประสงค์ (Goals)

- ๑) ประชาชนมีคุณภาพชีวิตที่ดี มีภูมิคุ้มกันทางสังคมที่เข้มแข็งพึ่งพาตนเองได้
- ๒) เด็กและเยาวชนได้รับการศึกษาเรียนรู้อย่างทั่วถึงและมีคุณภาพ
- ๓) ประชาชนมีความมั่นคงและสังคมมีความสงบเรียบร้อย

กลยุทธ์ (Strategy)

- ๑) ส่งเสริมและบูรณาการการศึกษา ศาสนา และวัฒนธรรมแบบองค์รวม
- ๒) สร้างค่านิยม จิตสำนึก และพัฒนาศีลธรรม คุณธรรม จริยธรรม ของเด็ก เยาวชน และประชาชน
- ๓) สนับสนุนและส่งเสริมการพัฒนาสถาบันครอบครัว
- ๔) ส่งเสริมการพัฒนาคุณภาพชีวิตในกลุ่มเด็ก เยาวชน สตรี คนชรา และผู้ด้อยโอกาส
- ๕) ป้องกันและแก้ปัญหาอาชญากรรม การทุจริตและคอร์รัปชัน
- ๖) สร้างความมั่นคงในอาชีพและรายได้
- ๗) ส่งเสริมการใช้วิถีชีวิตตามปรัชญาเศรษฐกิจพอเพียง

พลานามัยที่สมบูรณ์

๘) ส่งเสริมและแก้ไขปัญหาด้านสาธารณสุข เพื่อให้ประชาชนมีสุขภาพที่ดีและมี

๙) เสริมสร้างความสงบเรียบร้อยและความปลอดภัยในชีวิตและทรัพย์สิน

๑๐) เสริมสร้างความมั่นคงและพัฒนาความสัมพันธ์อันดีกับประเทศเพื่อนบ้าน

ประเด็นยุทธศาสตร์ที่ ๒ การพัฒนาการท่องเที่ยวและกีฬา

เป้าประสงค์ (Goals)

๑) ยกระดับการพัฒนาการท่องเที่ยว

๒) ศักยภาพการผลิตสินค้าและบริการเพิ่มขึ้น

๓) พัฒนาและฟื้นฟูการท่องเที่ยว รวมทั้งทรัพยากรธรรมชาติและสิ่งแวดล้อมได้

อย่างยั่งยืน

๔) ความเป็นเลิศทางด้านการกีฬา

กลยุทธ์ (Strategy)

๑) พัฒนาโครงสร้างพื้นฐานและการเชื่อมโยงด้านการท่องเที่ยว

๒) ส่งเสริมการค้า การลงทุน และการท่องเที่ยว

๓) อนุรักษ์ ฟื้นฟู ศิลปวัฒนธรรม จารีตประเพณี วิถีชีวิต และภูมิปัญญาท้องถิ่น เพื่อ

การท่องเที่ยวเชิงวัฒนธรรม

๔) พัฒนาศักยภาพบุคลากรเพื่อการบริการและรองรับการท่องเที่ยว

๕) ส่งเสริมและบูรณาการในการอนุรักษ์และฟื้นฟูทรัพยากรธรรมชาติและสิ่งแวดล้อม

เพื่อความสมดุลทางธรรมชาติอย่างยั่งยืน และเพื่อการท่องเที่ยวเชิงนิเวศ

๖) ส่งเสริมและพัฒนาผลิตสินค้าหนึ่งตำบลหนึ่งผลิตภัณฑ์ และผลิตภัณฑ์ชุมชน

๗) ส่งเสริมเยาวชนและประชาชนให้เป็นเลิศด้านการกีฬาสู่การพัฒนาอาชีพ

ประเด็นยุทธศาสตร์ที่ ๓ การพัฒนาเกษตรกรรมและอุตสาหกรรม

เป้าประสงค์ (Goals)

สังคมเกษตรและอุตสาหกรรมมีความมั่นคง

กลยุทธ์ (Strategy)

๑) พัฒนาและส่งเสริมการทำเกษตรอินทรีย์และอินทรีย์ชีวภาพในการเพิ่มมูลค่า

สินค้าเกษตรกรรม

๒) เพิ่มพูนทักษะการพัฒนาอาชีพด้านเกษตรกรรมและอุตสาหกรรมในระดับครัวเรือน

และชุมชน

๓) สร้างมูลค่าเพิ่มให้แก่สินค้าเกษตรกรรม

๔) ส่งเสริมการปลูกพืชเศรษฐกิจและพืชพลังงาน

๕) พัฒนาระบบน้ำและแหล่งน้ำเพื่อการเกษตรกรรม อุปโภค และบริโภค

๖) พัฒนาโครงสร้างพื้นฐานในการผลิตและแปรรูปสินค้าเกษตรครบวงจร

ประเด็นยุทธศาสตร์ที่ ๔ การพัฒนาขีดสมรรถนะองค์กร

เป้าประสงค์ (Goals)

๑) บุคลากรในองค์กรมีขีดสมรรถนะสูง

๒) ประชาชนมีความพึงพอใจในการรับบริการจากหน่วยงาน

๓) องค์กรยึดหลักธรรมาภิบาลในการบริหารจัดการ

### กลยุทธ์ (Strategy)

- ๑) พัฒนาขีดสมรรถนะของบุคลากรให้มีความพร้อมในการปฏิบัติหน้าที่ส่งเสริมการพัฒนาขององค์กรปกครองส่วนท้องถิ่น
- ๒) สร้างความรับผิดชอบและมีจิตสำนึกต่อสังคม
- ๓) ออกแบบและพัฒนากระบวนการบริหารจัดการงานแบบบูรณาการ
- ๔) ส่งเสริมให้องค์กรและบุคลากรยึดหลักธรรมาภิบาลในการบริหารจัดการ
- ๕) ส่งเสริมให้องค์กรต่อต้านการทุจริตคอร์รัปชันทุกรูปแบบ

### **๑.๕ ประเทศไทย ๔.๐**

#### ที่มาและความหมาย

โลกของอุตสาหกรรมกำลังก้าวสู่การปฏิวัติครั้งใหม่ที่เรียกว่า อุตสาหกรรม ๔.๐ ซึ่งเป็นการเปลี่ยนแปลงครั้งสำคัญ “Industry ๔.๐” มาจากชื่อนโยบายอุตสาหกรรมแห่งชาติของเยอรมนีเมื่อปี ค.ศ. ๒๐๑๓ แนวคิดก็คือ โลกของเราจะเข้าสู่ช่วงการปฏิวัติอุตสาหกรรม ครั้งที่ ๔ ภายใน ๒๐ ปีข้างหน้า ทำให้หลายประเทศต่างก็ตื่นตัวกับผลกระทบที่จะติดตามมา เนื่องจากปัจจุบันทุกประเทศบนโลกมีการเชื่อมต่อกันอย่างไร้พรมแดนในทุกมิติ ทั้งความร่วมมือทางการค้า ความร่วมมือด้านการพัฒนาโครงสร้างพื้นฐาน ความร่วมมือทางด้านเศรษฐกิจและสังคม เป็นต้น ในอีกมุมหนึ่งก็ย่อมเกิดการแข่งขันกันสูงขึ้นเรื่อยๆ ด้วยเหตุผลประการหลังนี้เองหมายถึงประเทศจึงจำเป็นต้องปรับตัวสู่การพัฒนาในยุคอุตสาหกรรม ๔.๐ เพื่อเพิ่มศักยภาพของตนเองในการแข่งขันกับประเทศอื่น

ประเทศไทยโดยรัฐบาล พลเอก ประยุทธ์ จันทร์โอชา นายกรัฐมนตรี ก็เห็นความสำคัญของ “อุตสาหกรรม ๔.๐” จึงเป็นที่มาของนโยบาย “ประเทศไทย ๔.๐”

“ประเทศไทย ๔.๐” หมายถึง การปฏิรูปโครงสร้างทางเศรษฐกิจ ที่เน้นการใช้นวัตกรรมและเทคโนโลยีเข้ามาช่วยพัฒนา โดยที่ภาคการเกษตรยังคงเป็นแกนหลัก แต่จะเปลี่ยนการเกษตรแบบดั้งเดิมไปสู่การเกษตรสมัยใหม่ โดยสร้างเกษตรกรปราดเปรื่อง (Smart Farmer) และสนับสนุนให้เกษตรกรเป็นผู้ประกอบการมากขึ้น

#### โมเดลประเทศไทย ๔.๐

เดิมประเทศไทยมีการพัฒนารูปแบบทางเศรษฐกิจอย่างต่อเนื่อง ตั้งแต่รูปแบบ “ประเทศไทย ๑.๐” ที่เน้นด้านเกษตรกรรม จนถึง “ประเทศไทย ๒.๐” ที่เน้นอุตสาหกรรมเบา และ “ประเทศไทย ๓.๐” ที่เน้นอุตสาหกรรมหนัก ซึ่งทำให้เราติดอยู่ใน ๓ ก้นดัก คือ รายได้ปานกลาง ความเหลื่อมล้ำ และความไม่สมดุลในการพัฒนา ซึ่งรัฐบาลจะต้องปฏิรูปเพื่อเปลี่ยนผ่านจากประเทศไทย ๓.๐ ไปสู่ “ประเทศไทย ๔.๐” ที่เน้นเศรษฐกิจที่ขับเคลื่อนด้วยนวัตกรรม คือ เปลี่ยนจากการทำปริมาณมากแต่ได้ผลน้อย เป็นการทำให้ปริมาณน้อยแต่ได้ผลมาก ซึ่งต้องอาศัยกระบวนการนวัตกรรมในการพัฒนา ๓ เรื่อง คือ

- ๑) เปลี่ยนจากการผลิตสินค้าโภคภัณฑ์ ไปสู่สินค้าเชิงนวัตกรรม
- ๒) เปลี่ยนจากการขับเคลื่อนด้วยอุตสาหกรรม ไปสู่การขับเคลื่อนด้วยเทคโนโลยี
- ๓) เปลี่ยนจากภาคการผลิตสินค้าไปสู่ภาคบริการมากขึ้น

ดังนั้น เราจึงต้องค้นหาเครื่องยนต์เพื่อขับเคลื่อนการเติบโตทางเศรษฐกิจยุคใหม่ ที่จะสร้างความมั่งคั่งอย่างยั่งยืนให้กับประเทศไทยในศตวรรษที่ ๒๑ โดยการแปลง “ความได้เปรียบเชิงเปรียบเทียบ” ของประเทศที่มีอยู่ ๒ ด้าน คือ ความหลากหลายเชิงชีวภาพ และความหลากหลายเชิงวัฒนธรรม ให้เป็น “ความได้เปรียบในเชิงแข่งขัน” ใน ๕ กลุ่มเทคโนโลยีและอุตสาหกรรมเป้าหมาย ได้แก่

กลุ่มที่ ๑ กลุ่มอาหาร เกษตร และเทคโนโลยีชีวภาพ

กลุ่มที่ ๒ กลุ่มสาธารณสุข สุขภาพ และเทคโนโลยีการแพทย์

กลุ่มที่ ๓ กลุ่มเครื่องมืออุปกรณ์อัจฉริยะ หุ่นยนต์ และระบบเครื่องกลที่ใช้ระบบ

อิเล็กทรอนิกส์ควบคุม

กลุ่มที่ ๔ กลุ่มดิจิทัล เทคโนโลยีอินเทอร์เน็ตที่เชื่อมต่อและฝังกับอุปกรณ์ต่างๆ

กลุ่มที่ ๕ กลุ่มอุตสาหกรรมสร้างสรรค์ วัฒนธรรม และบริการที่มีมูลค่าสูง

วิเคราะห์เศรษฐกิจประเทศไทยในช่วง ๕๐ ปีที่ผ่านมา ในช่วงระยะแรก (พ.ศ. ๒๕๐๐ - ๒๕๓๖) เศรษฐกิจไทยมีการเติบโตอย่างต่อเนื่องอยู่ที่ร้อยละ ๗-๘ ต่อปี อย่างไรก็ตามในช่วงระยะถัดมา (พ.ศ. ๒๕๓๗ - ปัจจุบัน) เศรษฐกิจไทยเริ่มมีการเติบโตเพียงร้อยละ ๓-๔ ต่อปีเท่านั้น สอดคล้องกับการจัดอันดับความสามารถในการแข่งขันโดย World Economic Forum โดยให้ประเทศไทยอยู่ในอันดับที่ ๓๒ ของโลก ซึ่งต่ำกว่าสิงคโปร์และมาเลเซีย ทำให้เป็นที่มาของนโยบายที่มีชื่อว่า “ประเทศไทย ๔.๐”

#### แนวคิด “ประเทศไทย ๔.๐”

“ประเทศไทย ๔.๐” ประกอบด้วย ๒ แนวคิดสำคัญ

๑) “Strength from Within” คือ การสร้างความเข้มแข็งจากภายใน

๒) “Connect to the World” คือ เมื่อภายในประเทศเข้มแข็งแล้ว ก็ต้องเชื่อมโยง

เศรษฐกิจภายในกับเศรษฐกิจโลก

#### กลไกขับเคลื่อนไทยแลนด์ ๔.๐

Strength from Within หรือการสร้างความเข้มแข็งจากภายใน มีกลไกในการขับเคลื่อนหลัก

อยู่ ๓ ตัว คือ

๑) การยกระดับนวัตกรรม(Innovation Driven Proposition) ของทุกภาคส่วนใน

ประเทศ

๒) การสร้างสังคมที่มีจิตวิญญาณของความเป็นผู้ประกอบการ (Entrepreneur Driven

Proposition)

๓) การสร้างความเข้มแข็งของชุมชนและเครือข่าย(Community Driven Proposition)

ซึ่งทั้ง ๓ กลไกนี้ต้องขับเคลื่อนไปพร้อมๆ กัน

นวัตกรรมจะถูกยกระดับขึ้น ผ่าน Growth Engine ๓ ตัวใหม่ อันประกอบด้วย Green Growth Engine , Productive Growth Engine และ Inclusive Growth Engine การยกระดับนวัตกรรมเมื่อผนวกกับการสร้างสังคมที่มีจิตวิญญาณของผู้ประกอบการ จึงจะเอื้อให้เกิดการสร้าง Smart Enterprise ที่มีโมเดลการทำธุรกิจแบบใหม่มากมาย ท่ามกลาง Enabling Ecosystem ที่เอื้อให้เกิดการรังสรรค์นวัตกรรมและความคิดสร้างสรรค์

ส่วนสุดท้ายของ Strength from Within คือการสร้างความเข้มแข็งในระดับฐานรากหรือชุมชน ซึ่งเมื่อผนวกความเข้มแข็งในระดับฐานรากกับการสร้างสังคมที่มีจิตวิญญาณผู้ประกอบการ จะก่อให้เกิดการปรับเปลี่ยนสถานะของผู้คนในสังคม (Social Mobility) ผ่านการสร้างสังคมแห่งโอกาส (Society with Opportunity) ควบคู่ไปกับการสร้างสังคมที่สามารถ (Society with Competence)

และเมื่อโครงสร้างเศรษฐกิจและสังคมภายในประเทศเกิดความเข้มแข็งแล้ว การเชื่อมโยงภายนอก (Connect to the World) เป็นสิ่งที่ต้องดำเนินควบคู่กันไป ซึ่งในส่วนนี้เชื่อมโยงกับโลกใน ๓ ระดับด้วยกัน คือ

- ๑) Domestic Economy เศรษฐกิจภายในประเทศ
- ๒) Regional Economy เศรษฐกิจภูมิภาค
- ๓) Global Economy เศรษฐกิจโลก

เศรษฐกิจในประเทศเมื่อเชื่อมโยงกับแนวคิดการสร้างความเข้มแข็งของเศรษฐกิจฐานรากจะก่อให้เกิดการเติมเต็มพลังในท้องถิ่น (Local Empowerment) ผ่านการค้าและการลงทุนในท้องถิ่น การจ้างงานในท้องถิ่น และนำไปสู่ความเป็นเจ้าของของคนในท้องถิ่น ขณะเดียวกันการผนวก Domestic กับ Regional Economy เข้าด้วยกัน เราจะเห็นภาพของ ASEAN ในภาพใหญ่ และ CLMVT (Cambodia-Laos-Myanmar-Vietnam-Thailand) ในภาพที่เล็กลงมา ซึ่งส่วนนี้จะสอดคล้องกับแนวคิด “CLMVT As Our Home Market” ที่รัฐบาลนี้กำลังผลักดันอยู่ ผ่านการเชื่อมโยงกันอย่างใกล้ชิดทั้งในระดับรัฐบาลกับรัฐบาล ธุรกิจกับธุรกิจ และประชาชนกับประชาชน

สุดท้ายเป็นการเชื่อมโยง Economy กับ Global Economy ขยายความเชื่อมโยงและเรียงร้อย ASEAN เข้าด้วยกัน เพื่อเป็นพลังต่อรองกับส่วนอื่นๆ ของประชาคมโลกผ่านบทบาทในมิติทางภูมิรัฐศาสตร์และภูมิเศรษฐศาสตร์ของภูมิภาคแห่งนี้ “Thailand ๔.๐” จะนำพาประเทศไทยของเราให้ไปสู่ความมั่นคง มั่งคั่ง และยั่งยืนได้ ซึ่งจะทำให้สังคมไทยเป็นสังคมที่มีความหวัง

#### ข้อสังเกตสำหรับประเทศไทย

สิ่งที่ประเทศไทยและองค์กรต้องปรับเปลี่ยนเมื่อเข้าสู่ยุค Industry ๔.๐ คือ

- ๑) เข้าใจเส้นทางธุรกิจตั้งแต่ต้นน้ำ (วัตถุดิบ) จนถึงปลายน้ำ (ผู้ใช้)
- ๒) ใช้ข้อมูลสารสนเทศให้เกิดประโยชน์สูงสุด
- ๓) สร้างความร่วมมือกับทุกฝ่าย
- ๔) การเพิ่มทักษะของบุคลากร
- ๕) การเข้าถึงและเข้าใจลูกค้ามากขึ้น
- ๖) ความรวดเร็วของเทคโนโลยีสารสนเทศและนวัตกรรม
- ๗) การปรับเปลี่ยนระบบการศึกษา

ผลกระทบต่อประเทศไทยจาก Industry ๔.๐ คือ

- ๑) การสูญเสียความสามารถทางการแข่งขัน
- ๒) อุตสาหกรรมอาจจะเปลี่ยนกลับไปยังประเทศที่พัฒนาแล้ว
- ๓) การลงทุนจากต่างประเทศอาจจะชะลอตัวเอง
- ๔) มีการเปลี่ยนแปลงเกี่ยวกับทักษะแรงงานจาก Labor เป็น Intelligence Worker
- ๕) ผลกระทบต่อระบบสังคมด้านการเปลี่ยนวิถีคิด (Social System หรือ Mindset)
- ๖) การปรับปรุงระบบการศึกษาที่จำเป็น

สำหรับความท้าทายและแรงขับเคลื่อนที่สำคัญของอุตสาหกรรม คือ ระยะเวลาในกระบวนการผลิตสั้นลง ด้วยวงจรนวัตกรรมที่สั้นลง แต่สินค้ามีความซับซ้อนมากขึ้นและปริมาณข้อมูลที่เพิ่มขึ้น มีความยืดหยุ่นเพิ่มขึ้น ด้วยการผลิตสินค้าที่มีความเป็นแบบฉบับที่เป็นของตนเองมากขึ้น ตลาดมีความผันผวนขึ้น และผลผลิตที่เพิ่มขึ้น ส่งผลให้ประสิทธิภาพและขีดความสามารถทางการแข่งขันสูงขึ้น ด้วยพลังงานและแหล่งทรัพยากรที่มีประสิทธิภาพมากขึ้น

หลังจากรัฐบาลได้ผลักดันนโยบายเรื่อง ประเทศไทย ๔.๐ ก็ได้มีการขานรับจากภาคราชการ ภาคเอกชน และภาคประชาชนจำนวนมาก ทั้งในระดับนโยบาย เจ้าหน้าที่ฝ่ายบริหาร รวมถึงนักวิชาการ และวงเสวนาต่างๆ

## ๑.๖ ยุทธศาสตร์และนโยบายของคณะรักษาความสงบแห่งชาติ(คสช.) และรัฐบาล

### ยุทธศาสตร์หลัก

- ๑) ยุทธศาสตร์การสร้างความเป็นธรรมในสังคม
- ๒) ยุทธศาสตร์การพัฒนาคนสู่สังคมแห่งการเรียนรู้ตลอดชีวิตอย่างยั่งยืน
- ๓) ยุทธศาสตร์สร้างความเข้มแข็งภาคการเกษตร ความมั่นคงของอาหารและพลังงาน
- ๔) ยุทธศาสตร์ปรับโครงสร้างเศรษฐกิจสู่การเติบโตอย่างมีคุณภาพและยั่งยืน
- ๕) ยุทธศาสตร์สร้างความเชื่อมโยงกับประเทศในภูมิภาคเพื่อความมั่นคงทางเศรษฐกิจ

และสังคม

- ๖) ยุทธศาสตร์จัดการทรัพยากรธรรมชาติและสิ่งแวดล้อมอย่างยั่งยืน
- ๗) ยุทธศาสตร์ในการปรับปรุง เปลี่ยนแปลงโครงสร้างการบริหารงานของรัฐวิสาหกิจ

ให้เกิดประโยชน์กับประชาชนในการใช้บริการอย่างแท้จริง

๘) ยุทธศาสตร์ในการปรับปรุงระบบโทรคมนาคม เทคโนโลยีของชาติให้มีความมั่นคงและยั่งยืนในอนาคตให้ทัดเทียมอาเซียนและประชาคมโลก

- ๙) ยุทธศาสตร์ในการป้องกันและปราบปรามการทุจริต คอรัปชั่นอย่างยั่งยืน

### การจัดทำงบประมาณในลักษณะบูรณาการเชิงยุทธศาสตร์ที่สอดคล้องตามกรอบยุทธศาสตร์ชาติ

การจัดทำงบประมาณในลักษณะบูรณาการเชิงยุทธศาสตร์ ประจำปีงบประมาณ

พ.ศ. ๒๕๖๐ ได้กำหนดประเด็นที่เห็นควรดำเนินการ จำนวน ๑๗ เรื่อง ประกอบด้วย

- ๑) การสร้างความโปร่งใสและสมานฉันท์
- ๒) การขับเคลื่อนการแก้ไขปัญหาจังหวัดชายแดนภาคใต้
- ๓) การจัดการปัญหาแรงงานต่างด้าวและการค้ามนุษย์
- ๔) การป้องกัน ปราบปราม และบำบัดรักษาผู้ติดยาเสพติด
- ๕) การจัดการปัญหาที่ดินทำกิน
- ๖) การสร้างรายได้จากการท่องเที่ยวและบริการ
- ๗) การพัฒนาอุตสาหกรรมศักยภาพ
- ๘) การพัฒนาเศรษฐกิจดิจิทัล
- ๙) การพัฒนาเศรษฐกิจฐานรากและวิสาหกิจขนาดกลางและขนาดย่อม
- ๑๐) การพัฒนาพื้นที่เศรษฐกิจพิเศษ
- ๑๑) การพัฒนาโครงสร้างพื้นฐานและระบบโลจิสติกส์
- ๑๒) การส่งเสริมการวิจัยและพัฒนา
- ๑๓) การพัฒนาศักยภาพคนตามช่วงวัย
- ๑๔) การบริหารจัดการทรัพยากรน้ำ
- ๑๕) การพัฒนาและเพิ่มประสิทธิภาพการใช้พลังงานที่เป็นมิตรกับสิ่งแวดล้อม
- ๑๖) การบริหารจัดการขยะและของเสียอันตราย
- ๑๗) การป้องกัน ปราบปรามการทุจริตและประพฤติมิชอบ

### ค่านิยมหลักของคนไทย

- ๑) มีความรักชาติ ศาสนา พระมหากษัตริย์ ซึ่งเป็นสถาบันหลักของชาติในปัจจุบัน
- ๒) ซื่อสัตย์ เสียสละ อดทน มีอุดมการณ์ในสิ่งที่ดีงามเพื่อส่วนรวม
- ๓) กตัญญูต่อพ่อแม่ ผู้ปกครอง ครูบาอาจารย์

- ๔) ใฝ่หาความรู้ หมั่นศึกษาเล่าเรียนทางตรงและทางอ้อม
- ๕) รักษาวัฒนธรรมประเพณีไทยอันงดงาม
- ๖) มีศีลธรรม รักษาความสัตย์ หวังดีต่อผู้อื่น เพื่อแม่และแบ่งปัน
- ๗) เข้าใจเรียนรู้การเป็นประชาธิปไตยอันมีพระมหากษัตริย์ทรงเป็นประมุขที่ถูกต้อง
- ๘) มีระเบียบวินัย เคารพกฎหมาย ผู้น้อยรู้จักการเคารพผู้ใหญ่
- ๙) มีสติ รู้ตัว รู้คิด รู้ทำ รู้ปฏิบัติตามพระราชดำรัสของพระบาทสมเด็จพระเจ้าอยู่หัว
- ๑๐) รู้จักดำรงตนอยู่โดยใช้หลักปรัชญาเศรษฐกิจพอเพียงตามพระราชดำริของพระบาทสมเด็จพระเจ้าอยู่หัว รู้จักอดออมไว้ใช้เมื่อยามจำเป็น มีไว้พอกินพอใช้ ถ้าเหลือก็แจกจ่าย จำหน่ายและขยายกิจการเมื่อมีความพร้อม โดยมีภูมิคุ้มกันที่ดี

๑๑) มีความเข้มแข็งทั้งร่างกายและจิตใจ ไม่ยอมแพ้ต่ออำนาจฝ่ายต่ำหรือกิเลส มีความละอายเกรงกลัวต่อบาปตามหลักของศาสนา

๑๒) คำนึงถึงผลประโยชน์ของส่วนรวมและต่อชาติมากกว่าผลประโยชน์ของตนเอง

#### นโยบายหรือยุทธศาสตร์ประชารัฐ

พลเอกประยุทธ์ จันทร์โอชา นายกรัฐมนตรี ได้กำหนดนโยบายหรือยุทธศาสตร์ประชารัฐขึ้น เพื่อเป็นแนวนโยบายในการสร้างความสามัคคีรวมพลังของผู้คนในสังคมไทยโดยไม่แยกฝักแยกฝ่ายและไม่กันใครออกไปจากสังคม อีกทั้งยังเป็นสำนึกและหน้าที่ที่คนไทยทุกคนจะต้องร่วมมือกันในการปกป้องแผ่นดินแม่จากภัยอันตรายทั้งปวง และร่วมกันพัฒนาชุมชนท้องถิ่นและประเทศชาติให้เจริญก้าวหน้ามั่นคงและยั่งยืน ประสานพลังการสร้างชาติที่ต้องเติบโตแบบเศรษฐกิจฐานรากเพื่อให้เกิดความยั่งยืน นโยบายหรือยุทธศาสตร์ประชารัฐจึงมีแนวคิดในเรื่องของความร่วมมือร่วมใจของรัฐและประชาสังคมเพื่อร่วมแก้ปัญหาเศรษฐกิจและขับเคลื่อนการพัฒนาชาติทุกมิติที่เกิดขึ้น เพราะวาระประชารัฐเปิดโอกาสให้ประชาชนเข้ามามีส่วนในการพัฒนาประเทศที่มีรูปแบบเครือข่ายโยงใยสัมพันธ์กัน เสริมสร้างการมีส่วนร่วมของทุกภาคส่วนเป็นแนวทางการบริหารราชการแผ่นดินยุคปัจจุบันที่เกิดจากการหล่อหลอมรวมพลังของคนไทยทุกคนทุกหมู่เหล่า เห็นได้จากเพลงชาติไทยซึ่งมีใจความว่า “ประเทศไทยรวมเลือดเนื้อชาติเชื้อไทยเป็นประชารัฐไผทของไทยทุกส่วน อยู่ดำรงคงไว้ได้มวลด้วยไทยล้วนหมายรักสามัคคี...”

#### นโยบายที่สำคัญของรัฐบาล/คสช.

##### ๑) การแก้ไขปัญหาเสพติด

โดยยึดหลักนิติธรรมในการปราบปรามลงโทษผู้ผลิต ผู้ค้า ผู้มีอิทธิพล และผู้ประพฤติมิชอบ โดยบังคับใช้กฎหมายอย่างเคร่งครัดให้องค์กรปกครองส่วนท้องถิ่นนำแนวนโยบายของรัฐบาล/คสช. ไปปรับใช้ตามอำนาจหน้าที่ดังนี้

๑.๑) สนับสนุนส่งเสริมหน่วยงานที่รับผิดชอบนำผู้เสพติดเข้ารับการบำบัดรักษาโดยทันที และติดตามดูแลให้ความช่วยเหลือให้สามารถกลับมาใช้ชีวิตอย่างปกติสุข

๑.๒) สนับสนุนส่งเสริมหน่วยงานที่เกี่ยวข้องกับการปราบปรามยาเสพติดทุกหน่วย ดำเนินการปราบปรามและจับกุมผู้ผลิต ผู้ค้า ผู้นำเข้าและส่งออก รวมทั้งผู้สมคบและสนับสนุนช่วยเหลือให้ได้ผลอย่างจริงจัง

๑.๓) สนับสนุนส่งเสริมหน่วยงานที่ดูแล ควบคุม ตรวจสอบสถานบริการตามกฎหมายว่าด้วยสถานบริการที่พักอาศัยเชิงพาณิชย์สถานที่ที่จัดให้มีการเล่นบิลเลียด สนุกเกอร์ รวมทั้งโรงงานตามกฎหมายว่าด้วยโรงงานและสถานประกอบการมิให้เจ้าของหรือผู้ประกอบการปล่อยปละละเลยให้มีการชุกซ่อนหรือค้ายาเสพติดหากพบให้ดำเนินการลงโทษตามกฎหมาย

๑.๔) เน้นการลงโทษเจ้าหน้าที่รัฐที่มีส่วนเกี่ยวข้องกับยาเสพติด (ข้าราชการองค์การบริหารส่วนจังหวัด พนักงานเทศบาล พนักงานส่วนตำบล พนักงานเมืองพัทยา ลูกจ้างประจำและพนักงานจ้าง) ทั้งนี้ ให้องค์กรปกครองส่วนท้องถิ่นยึดหลักผู้เสพคือผู้ป่วยที่ต้องได้รับการบำบัดรักษาให้กลับ มาเป็นคนดีของสังคม พร้อมทั้งมีกลไกติดตามช่วยเหลืออย่างเป็นระบบ ดำเนินการอย่างจริงจังในการป้องกันปัญหาด้วยการแสวงหาความร่วมมือเชิงรุกกับองค์กรภาครัฐต่างๆ ในการควบคุมและสกัดกั้นยาเสพติด สารเคมีและสารตั้งต้นในการผลิตยาเสพติด ที่ลักลอบเข้าสู่ประเทศภายใต้การบริหารจัดการอย่างบูรณาการ และมีประสิทธิภาพ รวมทั้งดำเนินการป้องกันกลุ่มเสี่ยงและประชาชนทั่วไปไม่ให้เข้าไปเกี่ยวข้องกับยาเสพติดด้วยการรวมพลังทุกภาคส่วนเป็นพลังแผ่นดินในการต่อสู้กับยาเสพติด

#### ๒) มาตรการป้องกันและแก้ไขปัญหาการทุจริตประพฤติมิชอบ

โดยเสริมสร้างจิตสำนึกและค่านิยมให้กับเจ้าหน้าที่ของรัฐยึดหลักธรรมาภิบาลในการปฏิบัติหน้าที่การปลูกจิตสำนึกค่านิยมคุณธรรมจริยธรรมและสร้างวินัยแก่ทุกภาคส่วน ร่วมรวมพลังแผ่นดินป้องกันและปราบปรามการทุจริต จึงให้ถือปฏิบัติตามคำสั่งคณะรักษาความสงบแห่งชาติ ที่ ๖๙/๒๕๕๗ เรื่อง มาตรการป้องกันและแก้ไขการทุจริตประพฤติมิชอบ ลงวันที่ ๑๘ มิถุนายน ๒๕๕๗ และกำหนดแนวทางการดำเนินงานขององค์กรปกครองส่วนท้องถิ่น ดังนี้

๒.๑) ทำการสำรวจ ศึกษารูปแบบการกระทำผิดในอำนาจหน้าที่ของแต่ละหน่วยงาน ที่เกิดหรือน่าจะเกิดสม่าเสมอ กระบวนการขั้นตอนใดที่น่าจะเกิดการทุจริตตำแหน่งหรือตัวเจ้าหน้าที่ที่รับผิดชอบและวิธีการกระทำผิด

๒.๒) กำหนดแนวทางวิธีการแก้ไขลดโอกาสและป้องกันการทุจริตในทุกขั้นตอนที่มีความเสี่ยง

๒.๓) จัดทำข้อมูลบุคคล นิติบุคคลที่ได้รับงานจัดซื้อจัดจ้างย้อนหลัง ๕ ปี

๒.๔) กำหนดวิธีดำเนินการที่สามารถปฏิบัติให้เกิดผลเป็นรูปธรรมอย่างจริงจังกับการกระทำผิดที่ปรากฏเห็นเป็นที่ประจักษ์อยู่โดยทั่วไปที่ทำให้ประชาชนมีความรู้สึกว่ามีเจ้าหน้าที่ไม่ดำเนินการใดๆ เพราะรับผลประโยชน์

๒.๕) สำรวจและจัดทำข้อมูลการกระทำผิดที่เห็นเป็นที่ประจักษ์ในพื้นที่ของแต่ละหน่วยงานพร้อมทั้งระบุตัวเจ้าหน้าที่ผู้รับผิดชอบ

๒.๖) จัดทำข้อมูลเรื่องที่หน่วยงานร้องทุกข์ต่อพนักงานสอบสวน ดำเนินคดีกับผู้กระทำผิดตามอำนาจหน้าที่ของหน่วยงานนั้นและยังอยู่ระหว่างการสอบสวน

ให้นำแนวทางดังกล่าวมาจัดทำยุทธศาสตร์หรือแนวทางการพัฒนาหรือโครงการพัฒนาบุคลากรขององค์กรปกครองส่วนท้องถิ่น เพื่อเป็นมาตรการป้องกันและแก้ไขปัญหาการทุจริตประพฤติมิชอบ

### **๑.๗ การพัฒนาจังหวัดด้วยกระบวนการบริหารจัดการรายกรณี (BCM-Model ; Buriram Case Management Model)**

จังหวัดบุรีรัมย์ โดยนายเสรี ศรีหะไตร ผู้ว่าราชการจังหวัดบุรีรัมย์ ได้ให้ความสำคัญในการขับเคลื่อนยุทธศาสตร์การพัฒนาจังหวัด ด้วยรูปแบบของระบบ BCM-Model มาใช้ ซึ่งจะส่งผลต่อคุณภาพของแผนพัฒนาจังหวัด นำไปสู่การแก้ไขปัญหาความเดือดร้อนของประชาชนได้อย่างตรงจุดและยั่งยืน โดยกำหนดปัจจัยแห่งความสำเร็จไว้ ๙ ประการ (๙ ดี) ดังนี้

๑) เป็นคนดี มุ่งมั่นทำแต่ความดี ยึดมั่น ศรัทธา ประพฤติปฏิบัติตามหลักคำสอนของศาสนา มีความรักชาติรักแผ่นดินเกิด เทิดทูนสถาบันพระมหากษัตริย์

แผนพัฒนาท้องถิ่นสี่ปี (พ.ศ. ๒๕๖๑ - ๒๕๖๔) เทศบาลตำบลประโคนชัย

๒) มีปัญญา เป็นคนคิดเก่ง คิดเป็น ริเริ่มสร้างสรรค์ มีเหตุผล มีสติ มีปัญญารอบรู้ เท่าทัน และอยู่ร่วมกันในสังคมอย่างมีความสุข

๓) รายได้สมดุล โดยการสร้างอาชีพ รายได้ที่สุจริตสามารถเลี้ยงตนเองได้อย่างเพียงพอ ไม่มีหนี้ มีการเก็บออม เอื้ออาทรแบ่งปัน และสามารถแข่งขันได้

๔) สุขภาพแข็งแรง การสร้างความสมบูรณ์แข็งแรงของร่างกาย และมีสุขภาพจิตที่ดี

๕) สิ่งแวดล้อมสมบูรณ์ โดยการสร้างสิ่งแวดล้อมให้เอื้ออำนวยต่อการดำรงชีวิตที่เป็นปกติสุข

๖) สังคมอบอุ่น มีที่อยู่อาศัยมั่นคง ครอบครัวอบอุ่น ชุมชนและสังคมอยู่ร่วมกันอย่างมีความสุข

๗) หลุดพ้นอาชญากรรม ทำให้สังคมมีความปลอดภัยในชีวิตและทรัพย์สิน

๘) กองทุนพึ่งพาตนเอง สังคมอยู่บนพื้นฐานครอบครัวเดียวกัน สายเลือดเดียวกัน มีการพึ่งพาอาศัยกันแบบญาติมิตร แก้ไขปัญหาด้วยตนเอง

๙) สร้างความเข้มแข็งคณะกรรมการหมู่บ้าน(กม.)/ชุมชนเมือง ให้เป็นฐานรากในการสร้างบุรีรัมย์สันติสุข

เป้าประสงค์ “บุรีรัมย์สันติสุขบนความพอเพียง เพื่ออนาคตลูกหลานชาวบุรีรัมย์ ครอบครัวเดียวกัน สายเลือดเดียวกัน”

#### ๑.๘ อำนาจและหน้าที่ในการจัดระบบการบริการสาธารณะ

ตามพระราชบัญญัติกำหนดแผนและขั้นตอนการกระจายอำนาจให้แก่องค์กรปกครองส่วนท้องถิ่น พ.ศ. ๒๕๔๒ มาตรา ๑๖ ให้เทศบาล เมืองพัทยา และองค์การบริหารส่วนตำบล มีอำนาจและหน้าที่ในการจัดระบบการบริการสาธารณะเพื่อประโยชน์ของประชาชนในท้องถิ่นของตนเองดังนี้

- ๑) การจัดทำแผนพัฒนาท้องถิ่นของตนเอง
- ๒) การจัดให้มีและบำรุงรักษาทางบก ทางน้ำ และทางระบายน้ำ
- ๓) การจัดให้มีและควบคุมตลาด ท่าเทียบเรือ ท่าข้าม และที่จอดรถ
- ๔) การสาธารณสุขโรคและการก่อสร้างอื่นๆ
- ๕) การสาธารณสุขการ
- ๖) การส่งเสริม การฝึก และประกอบอาชีพ
- ๗) การพาณิชย์ และการส่งเสริมการลงทุน
- ๘) การส่งเสริมการท่องเที่ยว
- ๙) การจัดการศึกษา
- ๑๐) การสังคมสงเคราะห์ และการพัฒนาคุณภาพชีวิตเด็ก สตรี คนชรา และผู้ด้อยโอกาส
- ๑๑) การบำรุงรักษาศิลปะ จารีตประเพณี ภูมิปัญญาท้องถิ่น และวัฒนธรรมอันดีของท้องถิ่น
- ๑๒) การปรับปรุงแหล่งชุมชนแออัดและการจัดการเกี่ยวกับที่อยู่อาศัย
- ๑๓) การจัดให้มีและบำรุงรักษาสถานที่พักผ่อนหย่อนใจ
- ๑๔) การส่งเสริมกีฬา
- ๑๕) การส่งเสริมประชาธิปไตย ความเสมอภาค และสิทธิเสรีภาพของประชาชน
- ๑๖) ส่งเสริมการมีส่วนร่วมของราษฎรในการพัฒนาท้องถิ่น
- ๑๗) การรักษาความสะอาดและความเป็นระเบียบเรียบร้อยของบ้านเมือง

- ๑๘) การกำจัดมูลฝอย สิ่งปฏิกูล และน้ำเสีย
- ๑๙) การสาธารณสุข การอนามัยครอบครัว และการรักษาพยาบาล
- ๒๐) การจัดให้มีและควบคุมสุสานและฌาปนสถาน
- ๒๑) การควบคุมการเลี้ยงสัตว์
- ๒๒) การจัดให้มีและควบคุมการฆ่าสัตว์
- ๒๓) การผังเมือง
- ๒๔) การขนส่งและการวิศวกรรมจราจร
- ๒๕) การรักษาความปลอดภัย ความเป็นระเบียบเรียบร้อย และการอนามัยโรงมหรสพและสาธารณสุขสถานอื่นๆ
- ๒๖) การจัดการ การบำรุงรักษา และการใช้ประโยชน์จากป่าไม้ ที่ดิน ทรัพยากรธรรมชาติและสิ่งแวดล้อม
- ๒๗) การดูแลรักษาที่สาธารณะ
- ๒๘) การควบคุมอาคาร
- ๒๙) การป้องกันและบรรเทาสาธารณภัย
- ๓๐) การรักษาความสงบเรียบร้อย การส่งเสริมและสนับสนุนการป้องกันและรักษาความปลอดภัยในชีวิตและทรัพย์สิน
- ๓๑) กิจการอื่นใดที่เป็นผลประโยชน์ของประชาชนในท้องถิ่นตามที่คณะกรรมการประกาศกำหนด

#### ๑.๙ นโยบายการพัฒนาของผู้บริหารท้องถิ่น

เพื่อเป็นการปฏิบัติให้เป็นไปตามความในมาตรา ๔๘ ทศ แห่งพระราชบัญญัติเทศบาล พ.ศ. ๒๔๙๖ แก้ไขเพิ่มเติม (ฉบับที่ ๑๒) พ.ศ. ๒๕๔๖ นายกเทศมนตรีตำบลประโคนชัย จึงได้แถลงนโยบายในการบริหารงานเทศบาลต่อสภาเทศบาลตำบลประโคนชัย เมื่อวันที่ ๑๒ กรกฎาคม ๒๕๕๕ ดังนี้

##### ๑) นโยบายเร่งด่วนที่จะดำเนินการในปีแรก

- ๑.๑ พัฒนาระบบท่อระบายน้ำ เพื่อแก้ไขปัญหาหน้าท่วมและจัดให้มีระบบบำบัดน้ำเสียอย่างถูกต้องวิธี
- ๑.๒ พัฒนาศูนย์เด็กเล็กก่อนวัยเรียนให้ได้มาตรฐาน เหมาะสมกับการจัดการศึกษาก่อนวัยเรียน
- ๑.๓ ปรับปรุงภูมิทัศน์บริเวณสองข้างทางและเกาะกลางถนนให้มีความสวยงามแปลกใหม่
- ๑.๔ ปรับปรุงระบบน้ำประปาให้ได้มาตรฐาน
- ๑.๕ เพิ่มประสิทธิภาพในการให้บริการสาธารณสุขปโมคขั้นพื้นฐานถนน ไฟฟ้า ประปา ท่อระบายน้ำให้มีความรวดเร็วและทั่วถึง
- ๑.๖ บริหารจัดการงบประมาณให้มีความคุ้มค่าโดยเรียงลำดับความสำคัญก่อนหลัง และแสวงหางบประมาณเพิ่มเติมจากหน่วยงานต่างๆ อย่างต่อเนื่อง
- ๑.๗ ส่งเสริมการมีส่วนร่วมของประชาชนในการสร้างสรรค์พัฒนาท้องถิ่น
- ๑.๘ เน้นระบบการบริหารงานที่มีความโปร่งใสตรวจสอบได้ตลอดเวลา
- ๑.๙ เร่งสำรวจความเดือดร้อน ความต้องการ ความทุกข์ยาก ความไม่สะดวก พร้อมแก้ไขปัญหาทันที
- ๑.๑๐ เร่งสะสมปัญหาและความต้องการที่ยังไม่เคยถูกแก้ไขและเยียวยา

๑.๑๑ เร่งซ่อมแซมปัญหาด้านโครงสร้างพื้นฐานที่ยังไม่ได้รับการแก้ไข ด้วยการจัดสรรงบประมาณด่วนและลงมือทำทันที

๑.๑๒ เร่งสร้างสรรคความสวยงามและความเป็นระเบียบในชุมชน ด้วยการจัดระเบียบจราจรในชุมชน จัดให้มีถนนดอกไม้ในชุมชน

## ๒) นโยบายด้านโครงสร้างพื้นฐานและการบริการสาธารณะ

๒.๑ พัฒนาระบบสาธารณูปโภคและสาธารณูปการให้มีศักยภาพพร้อมรองรับการค้าการลงทุนและการท่องเที่ยว ได้แก่

(๑) พัฒนาเส้นทางคมนาคมถนนสายหลักและสายรองให้มีสภาพดี มีมาตรฐาน มีความปลอดภัยแก่ประชาชนและครอบคลุมทั่วถึงทุกพื้นที่

(๒) จัดให้มีสนามกีฬา สถานที่ออกกำลังกาย และสถานที่พักผ่อนหย่อนใจ เพื่อการนันทนาการให้เพียงพอแก่ความต้องการของประชาชน และจัดกองทุนอุปกรณ์กีฬาให้กับชุมชน

(๓) พัฒนาการให้บริการด้านแสงสว่าง ไฟฟ้าสาธารณะอย่างทั่วถึง

(๔) สร้างและบำรุงพร้อมชุดลอกทางน้ำและระบบระบายน้ำ เพื่อแก้ไขปัญหาน้ำท่วมขังในเขตเทศบาลที่มีปัญหามานาน เพื่อบรรเทาความเดือดร้อนของประชาชน

(๕) บริหารการจัดหาแหล่งน้ำเพื่อการอุปโภคและบริโภค ให้ได้มาตรฐานและขยายเขตประปาให้ครอบคลุมทั่วถึงและมีคุณภาพ

(๖) ส่งเสริมการจัดทำระบบผังเมืองรวมของอำเภอ แบ่งประเภทการใช้ประโยชน์ของที่ดินให้เป็นสัดส่วน เพื่อให้มีการใช้พื้นที่อย่างเหมาะสมกับการพัฒนาในอนาคตและเกิดประโยชน์ต่อประชาชนสูงสุด

## ๓) นโยบายด้านการพัฒนาทรัพยากรมนุษย์และสังคม

๓.๑ ส่งเสริมการพัฒนาการศึกษาทุกระดับชั้น เพิ่มโอกาสทางการศึกษาให้มีศักยภาพและมีคุณภาพ พัฒนาศูนย์พัฒนาเด็กเล็กให้มีคุณภาพได้มาตรฐาน และเสริมสร้างแหล่งเรียนรู้ให้เป็นการเรียนรู้ตลอดชีวิตอย่างบูรณาการ

๓.๒ อุดหนุนงบประมาณการเรียนการสอนพิเศษภาคฤดูร้อน

๓.๓ ส่งเสริมและสนับสนุนกิจกรรมของเยาวชน เพื่อให้เยาวชนได้ร่วมคิด ร่วมทำกิจกรรมที่เป็นประโยชน์ต่อส่วนรวม สนับสนุนให้มีสภาเด็กและเยาวชน เพื่อเพิ่มทักษะและการแสดงความสามารถด้านกีฬา ด้านดนตรี การส่งเสริมอาชีพ และการใช้เวลาว่างให้เกิดประโยชน์

๓.๔ ส่งเสริมด้านกีฬา สนับสนุนให้ประชาชนมีส่วนร่วมในการจัดการด้านกีฬาของชุมชน ส่งเสริมการออกกำลังกาย สนับสนุนการจัดการแข่งขันกีฬาทุกระดับ จัดให้มีและปรับปรุงสถานที่ออกกำลังกายและเล่นกีฬาเพิ่มขึ้น และงบประมาณอุปกรณ์กีฬาประจำชุมชน

๓.๕ ส่งเสริมและสนับสนุนการเผยแพร่ศาสนา การอนุรักษ์ศิลปวัฒนธรรมประเพณีอันดีงาม และภูมิปัญญาท้องถิ่นให้คงอยู่อย่างยั่งยืน ตลอดจนสนับสนุนจัดงานประเพณีต่างๆ ของเทศบาลให้มีความโดดเด่น

๓.๖ ส่งเสริมสนับสนุนการจัดกิจกรรมและให้การสงเคราะห์แก่ผู้สูงอายุ ผู้ยากไร้ ผู้ด้อยโอกาส ผู้พิการ ได้รับสิทธิประโยชน์ตามที่กฎหมายบัญญัติไว้อย่างทั่วถึงและเป็นธรรม และสามารถดำรงชีพอยู่ในสังคมอย่างเหมาะสม ตลอดจนจัดสรรงบประมาณสร้างบ้านที่อยู่อาศัยกับผู้ด้อยโอกาส

๓.๗ ส่งเสริมสนับสนุนการดำเนินงานตามโครงการป้องกันและปราบปรามยาเสพติดในพื้นที่เพื่อดำเนินการป้องกันมิให้ยาเสพติดเข้ามาแพร่ระบาดในพื้นที่อีก

๓.๘ ส่งเสริมให้เกิดความมั่นคงและความสงบเรียบร้อยในชุมชน สนับสนุนการสร้างเครือข่าย การมีส่วนร่วมของประชาชนในการดูแลรักษาความปลอดภัยในชีวิตและทรัพย์สินของประชาชน ในรูปแบบของ สายตรวจอาสา ตำรวจบ้าน อาสาสมัครป้องกันภัยฝ่ายพลเรือน(อปพร.) และประสานความร่วมมือกับ หน่วยงานที่เกี่ยวข้อง

๓.๙ เสริมสร้างมาตรการป้องกันและบรรเทาสาธารณภัยเพื่อช่วยเหลือและบรรเทาความ เดือดร้อนให้กับประชาชนที่ประสบภัยพิบัติต่างๆ

๓.๑๐ สนับสนุนการจัดทำโครงการเชิงรุกด้านสาธารณสุข การควบคุมโรคติดต่อ ร้านอาหาร ปลอดภัย การดูแลและส่งเสริมสุขภาพทั้งทางร่างกายและจิตใจแก่ประชาชนกลุ่มต่างๆ ตั้งแต่แรกเกิด และทุก กลุ่มทุกวัย จัดหน่วยบริการเคลื่อนที่

๓.๑๑ ส่งเสริมสนับสนุนกิจกรรมของอาสาสมัครสาธารณสุขประจำหมู่บ้าน(อสม.) ในด้านการ เสริมสร้างระบบสุขภาพ ตั้งแต่การส่งเสริมการป้องกันการรักษา สามารถลดการเจ็บป่วยและลดค่าใช้จ่ายใน การรักษาพยาบาล

๓.๑๒ จัดระเบียบและความเรียบร้อยของตลาดสดให้มีความสะอาดและถูกสุขลักษณะที่ดี

๔) นโยบายด้านเศรษฐกิจและการท่องเที่ยว

เทศบาลตำบลประโคนชัยเป็นแหล่งวัฒนธรรมประเพณีเก่าแก่และมีเอกลักษณ์เฉพาะ ซึ่ง เหมาะสมต่อการส่งเสริมการท่องเที่ยวและสามารถสร้างงานสร้างอาชีพและเพิ่มรายได้ให้แก่ประชาชนในเขต เทศบาลตำบลประโคนชัย โดย

๔.๑ ส่งเสริมอาชีพและสร้างชุมชนเข้มแข็ง โดยสนับสนุนการรวมกลุ่มของประชาชนเพื่อ บริหารจัดการตามแนวทางพระราชดำริ “เศรษฐกิจพอเพียง”

๔.๒ พัฒนาและส่งเสริมการให้ความรู้ในวิชาการและประสบการณ์แก่ประชาชน เพื่อเพิ่มพูน ความรู้ความสามารถในการประกอบอาชีพและกระจายรายได้อย่างทั่วถึงมีประสิทธิภาพ

๔.๓ ส่งเสริมกลุ่มอาชีพต่างๆ ให้มีศักยภาพและมีทักษะในการประกอบอาชีพ เพื่อสานต่อ โครงการสินค้าชุมชนท้องถิ่น โดยการพัฒนาคุณภาพสินค้าและพัฒนาบรรจุภัณฑ์ให้ได้มาตรฐานสู่ตลาดสากล

๔.๔ สนับสนุนกิจกรรมส่งเสริมการท่องเที่ยว ส่งเสริมการท่องเที่ยวเชิงอนุรักษ์วัฒนธรรม ประเพณีท้องถิ่น และพัฒนาแหล่งท่องเที่ยวทางธรรมชาติ และประชาสัมพันธ์การท่องเที่ยวของเทศบาลให้เป็น ที่รู้จักทั่วไปของนักท่องเที่ยว พัฒนาศักยภาพด้านการบริการเพื่อการท่องเที่ยว เพื่อสร้างชื่อเสียงให้กับเทศบาล และสร้างความเข้มแข็งให้กับเศรษฐกิจชุมชน

๕) นโยบายด้านการพัฒนาสิ่งแวดล้อมและการอนุรักษ์ทรัพยากรธรรมชาติ

๕.๑ ส่งเสริมและสนับสนุนประชาชนในการเพิ่มพื้นที่สีเขียว ลดภาวะโลกร้อน หันมาใช้ พลังงานทดแทน คีนธรรมชาติสูบน้ำและแม่น้ำ

๕.๒ เพิ่มประสิทธิภาพการบริหารกำจัดขยะมูลฝอย สิ่งปฏิกูล และระบบบำบัดน้ำเสีย

๕.๓ ปรับปรุงสภาพภูมิทัศน์บริเวณแหล่งชุมชน เช่น สวนสาธารณะและแหล่งชุมชนขนาดใหญ่ เพื่อเป็นปอดฟอกอากาศ และเป็นสถานที่ออกกำลังกาย

๕.๔ สร้างเครือข่ายความร่วมมือในการประสานงานและดำเนินงานระหว่างองค์กรภาครัฐ เอกชน และประชาชนในด้านการจัดการสิ่งแวดล้อม

๖) นโยบายด้านการบริหารจัดการที่ดี

๖.๑ ส่งเสริมการมีส่วนร่วมของประชาชนในการกำหนดทิศทางการบริหารเทศบาล ในการ พัฒนาท้องถิ่นอย่างต่อเนื่องทุกขั้นตอน

๖.๒ ปรับปรุงพัฒนาและจัดให้มีเครื่องมือ เครื่องใช้ และสถานที่ปฏิบัติงานให้เพียงพอและทันสมัย เพื่อความสะดวก รวดเร็ว และเอื้อต่อการให้บริการแก่ประชาชน

๖.๓ บริหารจัดการและพัฒนาขีดความสามารถเพื่อเพิ่มศักยภาพบุคลากร และสร้างแรงจูงใจในการปฏิบัติงาน จัดให้มีสวัสดิการและสิทธิประโยชน์ของบุคลากรอย่างทั่วถึง เพื่อเพิ่มขวัญกำลังใจให้กับบุคลากรของเทศบาลตำบลประโคนชัย

๖.๔ บริหารงานด้วยความซื่อสัตย์ โปร่งใส จริงใจ สามารถตรวจสอบได้ โดยคำนึงถึงผลประโยชน์ส่วนรวมของประชาชนในท้องถิ่น ภายใต้การปกครองระบอบประชาธิปไตย โดยยึดหลักธรรมาภิบาล

## **๒. ยุทธศาสตร์ขององค์กรปกครองส่วนท้องถิ่น**

### **๒.๑ วิสัยทัศน์**

เทศบาลตำบลประโคนชัย ได้กำหนดวิสัยทัศน์ (Vision) เพื่อแสดงสถานการณ์ในอนาคตซึ่งเป็นที่มุ่งหมายความคาดหวังที่ต้องการให้เกิดขึ้นในอนาคตข้างหน้า ซึ่งจะสามารถสะท้อนถึงสภาพการณ์ของท้องถิ่นในอนาคตอย่างรอบด้าน ภายใต้การเปลี่ยนแปลงของสภาพแวดล้อมด้านต่างๆ จึงได้กำหนดวิสัยทัศน์ดังนี้

"ส่งเสริมการศึกษา พัฒนาคุณภาพชีวิต เศรษฐกิจรุ่งเรือง เมืองน่าอยู่"

### **๒.๒ ยุทธศาสตร์**

๑. ยุทธศาสตร์การพัฒนาด้านการศึกษา ศาสนา วัฒนธรรม ประเพณี ภูมิปัญญาท้องถิ่น การกีฬาและนันทนาการ

๒. ยุทธศาสตร์การพัฒนาด้านโครงสร้างพื้นฐาน

๓. ยุทธศาสตร์การพัฒนาด้านทรัพยากรธรรมชาติและสิ่งแวดล้อม

๔. ยุทธศาสตร์การพัฒนาด้านการสาธารณสุข

๕. ยุทธศาสตร์การพัฒนาด้านการเศรษฐกิจ

๖. ยุทธศาสตร์การพัฒนาด้านการพัฒนาสังคม

๗. ยุทธศาสตร์การพัฒนาด้านการเมืองการบริหาร

### **๒.๓ เป้าประสงค์**

เทศบาลตำบลประโคนชัย มุ่งหวังเป็นอย่างยิ่งที่จะพัฒนาท้องถิ่นให้เจริญก้าวหน้า ซึ่งจะส่งผลให้ประชาชนมีความเป็นอยู่ที่ดีและสะดวกสบายมากยิ่งขึ้น จึงได้กำหนดเป้าประสงค์เพื่อให้สามารถดำเนินการจัดกิจกรรมต่างๆ บรรลุตามพันธกิจและวิสัยทัศน์ที่กำหนด ดังนี้

๑. ประชาชนได้รับการศึกษาอย่างทั่วถึงมีคุณธรรมจริยธรรม วัฒนธรรม ประเพณีและภูมิปัญญาท้องถิ่น คงอยู่สืบไป

๒. ประชาชนเกิดความมั่นคงในการดำรงชีวิตมีคุณภาพชีวิตและสุขอนามัยที่ดี

๓. มีระบบสาธารณสุขที่ปลอดภัยได้มาตรฐานและเพียงพอต่อความต้องการของประชาชน มีสภาพแวดล้อมที่สะอาด สวยงามประชาชนมีความมั่นคงปลอดภัยและมีระเบียบ วินัย

๔. ชุมชนเกิดความ เข้มแข็ง สามารถ พัฒนาและแก้ไข ปัญหาชุมชนของตน ได้อย่างเป็นรูปธรรม

๕. การบริหารจัดการ ตามหลักธรรมาภิบาล เป็นไปอย่างต่อเนื่อง ประชาชนได้รับบริการ ที่มีประสิทธิภาพ และ ประสิทธิผล

## ๒.๔ ตัวชี้วัด

ท้องถิ่น

๑. ระดับความสำเร็จของการจัดการศึกษา การดำเนินงานของโรงเรียน และแหล่งเรียนรู้
๒. จำนวนโครงการที่สนับสนุนการอนุรักษ์ศิลปะ ศาสนา วัฒนธรรม ประเพณี และภูมิปัญญา

ผู้ด้อยโอกาส

๓. ร้อยละของสุขภาพและการบริการสาธารณสุขที่ได้มาตรฐาน
๔. ร้อยละที่เพิ่มขึ้นของการมีส่วนร่วมในการจัดการทรัพยากรธรรมชาติและสิ่งแวดล้อม
๕. ร้อยละที่เพิ่มขึ้นของการบริการสาธารณสุข-ภาค-สาธารณสุขการให้ได้มาตรฐาน
๖. ร้อยละของการพัฒนาคุณภาพชีวิตเด็ก เยาวชน สตรี ผู้สูงอายุ ผู้พิการ ผู้ยากไร้ และ

ประชาชน

๗. ร้อยละของจำนวนโครงการจัดแข่งขันกีฬาและการออกกำลังกายให้กับเด็ก เยาวชน และประชาชน
๘. ร้อยละของการป้องกันและแก้ไขปัญหาเสพติด
๙. ร้อยละที่เพิ่มขึ้นของระบบเศรษฐกิจชุมชนตามแนวพระราชดำริเศรษฐกิจพอเพียง
๑๐. ระดับความสำเร็จของการสร้างอาชีพและเพิ่มรายได้ให้แก่ประชาชน
๑๑. ระดับความสำเร็จของการพัฒนาประสิทธิภาพในการปฏิบัติงานในด้านต่างๆเพื่อ

ให้บริการประชาชนได้อย่างทั่วถึง

๑๒. ระดับความสำเร็จของการป้องกันและบรรเทาสาธารณภัย
๑๓. ระดับความสำเร็จของทุกภาคส่วนที่เข้ามามีส่วนร่วมในการปฏิบัติงานในด้านต่างๆของ

เทศบาลภายใต้หลักธรรมาภิบาล

## ๒.๕ ค่าเป้าหมาย

เทศบาล

๑. เพื่อเพิ่มศักยภาพการจัดการศึกษา การดำเนินงานของโรงเรียน และแหล่งเรียนรู้ในเขตเทศบาล
๒. เพื่อให้มีการอนุรักษ์ศิลปะ ศาสนา วัฒนธรรม ประเพณี และภูมิปัญญาท้องถิ่น
๓. เพื่อให้มีสุขภาพและการบริการสาธารณสุขที่ได้มาตรฐาน
๔. เพื่อสร้างจิตสำนึกและการมีส่วนร่วมในการจัดการทรัพยากรธรรมชาติและสิ่งแวดล้อม
๕. เพื่อให้มีก่อสร้าง ปรับปรุง ถนน ซอย ทางเท้า ทางระบายน้ำ ให้ได้มาตรฐาน
๖. เพื่อพัฒนาคุณภาพชีวิตเด็ก เยาวชน สตรี ผู้สูงอายุ ผู้พิการ ผู้ยากไร้ และผู้ด้อยโอกาสให้มี

คุณภาพชีวิตที่ดีขึ้น

๗. เพื่อให้มีการจัดแข่งขันกีฬาและการออกกำลังกายให้กับเด็ก เยาวชน และประชาชน
๘. เพื่อส่งเสริมให้มีการป้องกันและแก้ไขปัญหาเสพติด
๙. เพื่อส่งเสริมระบบเศรษฐกิจชุมชนตามแนวพระราชดำริเศรษฐกิจพอเพียง
๑๐. เพื่อเพิ่มรายได้ในการสร้างอาชีพให้แก่ประชาชน
๑๑. เพื่อพัฒนาประสิทธิภาพในการปฏิบัติงานในด้านต่างๆเพื่อให้บริการประชาชนได้อย่าง

ทั่วถึง

๑๒. เพื่อเพิ่มศักยภาพการป้องกันและบรรเทาสาธารณภัย
๑๓. เพื่อให้เกิดความร่วมมือจากทุกภาคส่วนเข้ามามีส่วนร่วมในการปฏิบัติงานในด้านต่างๆ

ของเทศบาลภายใต้หลักธรรมาภิบาล

## ๒.๖ กลยุทธ์

เพื่อให้บรรลุวิสัยทัศน์ของเทศบาลตำบลประโคนชัย จำเป็นอย่างยิ่งที่จะต้องให้ความสำคัญกับการวางบทบาทการพัฒนาเทศบาลตำบลประโคนชัยในอนาคตอย่างเหมาะสมสอดคล้องกับปัญหาความต้องการของประชาชน รวมทั้งสอดคล้องกับศักยภาพและบทบาทหน้าที่ของเทศบาล เพื่อให้ประชาชนได้รับประโยชน์สูงสุด ดังนี้

๑. ส่งเสริมสนับสนุนการจัดการศึกษา การดำเนินงานของโรงเรียน และแหล่งเรียนรู้ในเขตเทศบาล
๒. ส่งเสริมสนับสนุนการอนุรักษ์ศิลปะ ศาสนา วัฒนธรรม ประเพณี และภูมิปัญญาท้องถิ่น
- ๓ ส่งเสริมสุขภาพและการบริการสาธารณสุขที่ได้มาตรฐาน
๔. ส่งเสริมการสร้างจิตสำนึกและการมีส่วนร่วมในการจัดการทรัพยากรธรรมชาติและสิ่งแวดล้อม
๕. ก่อสร้าง ปรับปรุง ถนน ซอย ทางเท้า ทางระบายน้ำ ให้ได้มาตรฐาน
๖. ส่งเสริมและพัฒนาคุณภาพชีวิตเด็ก เยาวชน สตรี ผู้สูงอายุ ผู้พิการ ผู้ยากไร้ และผู้ด้อยโอกาส
๗. ส่งเสริมสนับสนุนการจัดแข่งขันกีฬาและการออกกำลังกายให้กับเด็ก เยาวชน และประชาชน
๘. ส่งเสริมสนับสนุนการป้องกันและแก้ไขปัญหาเสพติด
๙. ส่งเสริมระบบเศรษฐกิจชุมชนตามแนวพระราชดำริเศรษฐกิจพอเพียง
๑๐. ส่งเสริมสนับสนุนการสร้างอาชีพและเพิ่มรายได้ให้แก่ประชาชน
๑๑. พัฒนาประสิทธิภาพในการปฏิบัติงานในด้านต่างๆ เพื่อให้บริการประชาชนได้อย่างทั่วถึง
๑๒. ส่งเสริมการป้องกันและบรรเทาสาธารณภัย
๑๓. ส่งเสริมให้ทุกภาคส่วนเข้ามามีส่วนร่วมในการปฏิบัติงานในด้านต่างๆของเทศบาลภายใต้หลักธรรมาภิบาล

## ๒.๗ จุดยืนทางยุทธศาสตร์

เทศบาลตำบลประโคนชัย ให้ความสำคัญต่อการดำเนินการแก้ไขปัญหาความเดือดร้อน และการพัฒนาคุณภาพชีวิตของประชาชนในพื้นที่ ในด้านต่างๆ โดยเฉพาะการปรับปรุง พื้นฟูพัฒนาการจัดการบริการสาธารณะ และโครงสร้างพื้นฐาน ซึ่งเป็นภารกิจหลักขององค์กรปกครองส่วนท้องถิ่นตลอดจนการพัฒนาด้านการศึกษา อันเป็นรากฐานสำคัญต่อการพัฒนาคน พัฒนาประเทศ ให้มีคุณภาพสูง การพัฒนาที่ยั่งยืน ควบคู่กับการพัฒนาด้านสังคม เศรษฐกิจ สภาพแวดล้อมต่างๆที่เกี่ยวข้องโดยตรงกับชีวิตความเป็นอยู่ของประชาชน โดยยึดหลักการมีส่วนร่วม ความสอดคล้องกับนโยบายรัฐและแผนพัฒนาระดับต่างๆ รวมถึงการพิจารณาวิเคราะห์สภาพปัญหา ความต้องการของประชาชนและความพึงพอใจของประชาชนที่มีต่อการพัฒนา เทศบาลตำบลประโคนชัย จึงกำหนดจุดยืนทางยุทธศาสตร์การพัฒนาไว้ ๗ ประเด็นยุทธศาสตร์ ดังนี้

๑. ยุทธศาสตร์การพัฒนาด้านการศึกษา ศาสนา วัฒนธรรม ประเพณี ภูมิปัญญาท้องถิ่น การกีฬาและนันทนาการ
๒. ยุทธศาสตร์การพัฒนาด้านโครงสร้างพื้นฐาน
๓. ยุทธศาสตร์การพัฒนาด้านทรัพยากรธรรมชาติและสิ่งแวดล้อม
๔. ยุทธศาสตร์การพัฒนาด้านการสาธารณสุข

- ๕. ยุทธศาสตร์การพัฒนาด้านการเศรษฐกิจ
- ๖. ยุทธศาสตร์การพัฒนาด้านการพัฒนาสังคม
- ๗. ยุทธศาสตร์การพัฒนาด้านการเมืองการบริหาร

## ๒.๘ ความเชื่อมโยงของยุทธศาสตร์ในภาพรวม

การจัดทำแผนพัฒนาท้องถิ่นสี่ปีของเทศบาลมีความเชื่อมโยงของยุทธศาสตร์ในภาพรวม ดังนี้

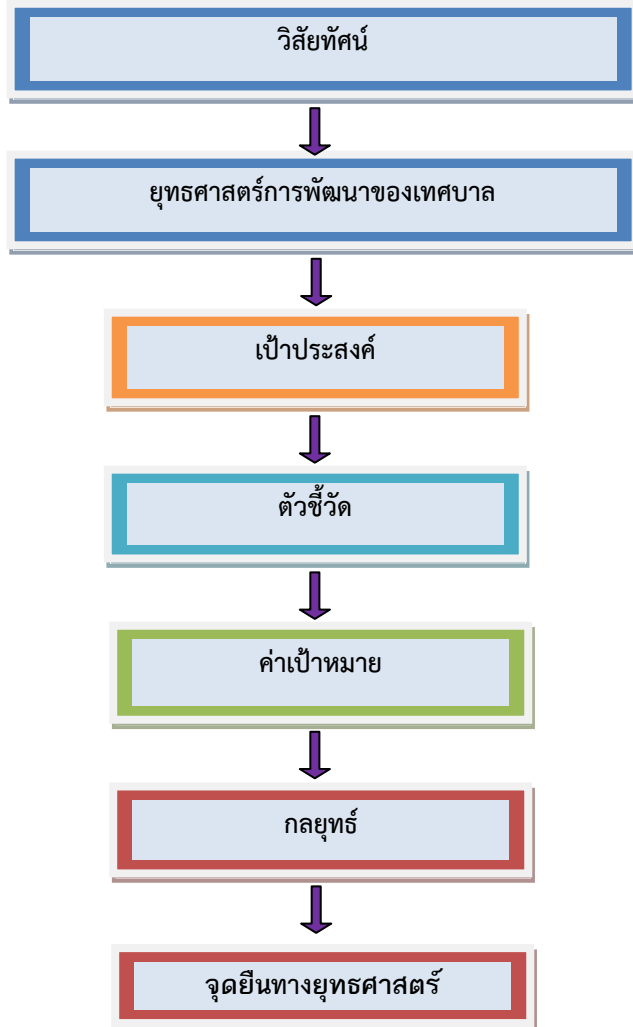

### ๓. การวิเคราะห์เพื่อพัฒนาท้องถิ่น

#### ๓.๑ การวิเคราะห์กรอบการจัดทำยุทธศาสตร์ขององค์กรปกครองส่วนท้องถิ่น

##### ➤ การวิเคราะห์ SWOT Analysis

จากการศึกษาสภาพแวดล้อมของเทศบาลโดยการระดมความคิดเห็นจากทุกภาคส่วน เพื่อร่วมกันวิเคราะห์ สภาพแวดล้อมทั้งภายในและภายนอก เทศบาลตำบลประโคนชัยจึงได้วางแนวคิดในการพัฒนาองค์กร โดยการจัดทำแผนยุทธศาสตร์การพัฒนาเทศบาลตำบลประโคนชัย (พ.ศ.๒๕๖๑ - ๒๕๖๔) โดยนำนโยบายของผู้บริหาร สถานการณ์ปัจจุบัน แนวโน้มและทิศทางการพัฒนาในอนาคต รวมทั้งข้อเสนอแนะในการประชุมประชาคม นำมาวิเคราะห์ศักยภาพเพื่อประเมินสถานการณ์ โดยใช้เทคนิค SWOT Analysis/Demand (Demand Analysis)/Global Demand และ Trend จากผลการศึกษาวิเคราะห์จุดแข็ง จุดอ่อน โอกาส และอุปสรรค ของเทศบาลตำบลประโคนชัยสรุปได้ดังนี้

##### การวิเคราะห์สภาพแวดล้อมภายในของเทศบาลตำบลประโคนชัย

เป็นการวิเคราะห์ศักยภาพและความพร้อมภายใน โดยมุ่งทราบถึงจุดแข็งและจุดอ่อนของเทศบาล โดยสรุปเป็นภาพรวมของเทศบาลดังนี้

##### จุดแข็ง (S-Strength)

๑. ผู้บริหารเทศบาลมีวิสัยทัศน์และมีความมุ่งมั่นในการปฏิบัติงานพัฒนาท้องถิ่น
๒. เทศบาลมีพื้นที่ ๔.๒๕ ตารางกิโลเมตร ทำให้มีการพัฒนาด้านต่างๆ ได้รวดเร็วและทั่วถึง
๓. มีโรงเรียนระดับประถมศึกษา ๔ แห่ง และโรงเรียนระดับมัธยมศึกษา ๒ แห่ง สามารถรองรับการเรียนการสอนเด็กนักเรียนในเขตเทศบาลตำบลประโคนชัยและพื้นที่ใกล้เคียงได้อย่างเพียงพอ
๔. มีประชาชนชาวบ้านและภูมิปัญญาท้องถิ่นที่หลากหลายสาขาอาชีพ โดยเฉพาะผู้สูงอายุมีความพร้อมที่จะถ่ายทอดภูมิปัญญา
๕. มีการจัดตั้งองค์กรชุมชนในพื้นที่ เช่น คณะกรรมการชุมชน อาสาสมัครสาธารณสุขประจำหมู่บ้าน (อสม.) และอาสาสมัครป้องกันภัยฝ่ายพลเรือน (อปพร.) เข้ามามีส่วนร่วมในการดำเนินกิจกรรมต่างๆ ของเทศบาล
๖. มีกุ้งจ่อม-กระยาสารท เป็นสินค้า OTOP ที่มีชื่อเสียงทำรายได้ให้กับประชาชนในอำเภอประโคนชัย
๗. เทศบาลเป็นชุมชนดั้งเดิม คนในชุมชนมีความสัมพันธ์แบบเครือญาติ มีอัตลักษณ์ในการรักษาประเพณีวัฒนธรรมสืบต่อกันมาอย่างต่อเนื่องและมั่นคง สมเป็นประโคนชัยเมืองเก่า เช่น
  - ประเพณีงานศพ ที่ไม่ต้องมีบัตรเชิญ และเป็นงานศพปลอดเหล้า
  - ประเพณีแห่เทียนเข้าพรรษา ที่ชาวประโคนชัยได้สืบทอดจากบรรพบุรุษมากกว่า ๗๕ ปี และถูกจัดอันดับจากการท่องเที่ยวแห่งประเทศไทย ให้ยิ่งใหญ่เป็นอันดับ ๓ รองจากจังหวัดอุบลราชธานี และจังหวัดนครราชสีมา
  - ประเพณีพลอง
๘. มีกิจการประปาของเทศบาลให้บริการประชาชนครอบคลุมทั่วทั้งพื้นที่
๙. มีตลาดสดเทศบาลตำบลประโคนชัย เป็นศูนย์กลางการจำหน่ายสินค้าที่สำคัญของอำเภอประโคนชัย โดยเฉพาะสินค้าประเภทพืชผลทางการเกษตร
๑๐. มีระบบประชาสัมพันธ์ครอบคลุมทั่วทั้งพื้นที่ เช่น ระบบเสียงตามสาย ๔๑ จุด และวิทยุชุมชนอีก ๒ แห่ง

๑๑. มีส่วนราชการหลายหน่วยงานตั้งอยู่ในพื้นที่เทศบาล เช่น โรงพยาบาลประโคนชัย สถานีตำรวจภูธรประโคนชัย สำนักทะเบียนอำเภอประโคนชัย สำนักงานเขตพื้นที่การศึกษาประถมศึกษาบุรีรัมย์เขต ๒
๑๒. เป็นสถานที่ตั้งการไฟฟ้าส่วนภูมิภาคอำเภอประโคนชัย ที่สามารถจำหน่ายกระแสไฟฟ้าครอบคลุมทั้งพื้นที่
๑๓. มีศูนย์บริการสาธารณสุขเทศบาลตำบลประโคนชัย ให้บริการด้านการพยาบาลเบื้องต้นแก่ประชาชน รวมทั้งทำงานในเชิงรุกส่งเสริมการดูแลสุขภาพของประชาชน โดยมี อสม. เป็นเครือข่ายในการขับเคลื่อน
๑๔. มีหอสมุดเทศบาลตำบลประโคนชัยเป็นแหล่งเรียนรู้ทางการศึกษาตลอดชีวิตของประชาชน
๑๕. มีระบบการจัดการขยะโดยชุมชนมีส่วนร่วม ด้วยการจัดตั้งกลุ่มจัดการขยะชุมชน เช่น ชุมชนวัดแจ้งคุ้มสายัณห์ , ชุมชนวัดโคกคุ้มอำปิล , ชุมชนวัดโพธิ์ , ชุมชนศูนย์การค้า , ชุมชนวัดโคกคุ้มระเนียด
๑๖. ประชาชนมีส่วนร่วมในกระบวนการพัฒนาและควบคุมการบริหารจัดการของเทศบาล
๑๗. มีการคมนาคมที่สะดวก เส้นทางคมนาคมเชื่อมต่อกับหลายจังหวัด
๑๘. ด้านบุคลากรมีความพร้อมในการพัฒนาและเรียนรู้
๑๙. บุคลากรส่วนใหญ่อยู่ในพื้นที่ทำให้รู้สภาพปัญหาของท้องถิ่นเป็นอย่างดี
๒๐. มีวัฒนธรรมท้องถิ่นที่ควรสนับสนุนด้านการท่องเที่ยว

#### จุดอ่อน (W-Weakness)

๑. เนื่องจากสภาพสังคมมีการเปลี่ยนแปลงตลอดเวลา ทำให้ข้อมูลจำนวนผู้เสียภาษีมีจำนวนเปลี่ยนแปลงตาม ส่งผลให้การจัดเก็บภาษีไม่ครอบคลุม
  ๒. เทศบาลมีรายได้ไม่เพียงพอต่อการดำเนินโครงการที่ต้องใช้งบประมาณจำนวนมาก
  ๓. เป็นชุมชนดั้งเดิมมีบ้านเรือนของประชาชนปลูกสร้างอยู่อย่างหนาแน่น
  ๔. ถนนในเขตเทศบาลมีพื้นที่จำกัด ทำให้การจราจรค่อนข้างติดขัด โดยเฉพาะบริเวณถนนอำนาจกิจซึ่งเป็นเส้นทางจำหน่ายสินค้า OTOP ซึ่งเป็นเส้นทางเชื่อมต่อไปยังอุทยานประวัติศาสตร์พนมรุ้ง และอำเภอบ้านกรวด
  ๕. ปัญหาน้ำท่วมขัง น้ำระบายออกจากชุมชนไม่ทัน
  ๖. ประชาชนส่วนใหญ่ขาดความรู้ด้านภาษาในการเตรียมความพร้อมเข้าสู่ประชาคมอาเซียน
  ๗. ปัญหาการจับกลุ่มของเยาวชนก่อให้เกิดปัญหาสังคม
  ๘. ปัญหาขยะจากนอกเมืองเข้าสู่ชุมชนเมือง
  ๙. ปัญหาการจราจรภายในเขตเทศบาล ซึ่งมีปริมาณรถจำนวนเพิ่มมากขึ้น
- การวิเคราะห์สภาพแวดล้อมภายนอกของเทศบาลตำบลประโคนชัย  
เป็นการวิเคราะห์สภาพแวดล้อมภายนอกของเทศบาล โดยมุ่งทราบถึงโอกาสและอุปสรรคของเทศบาล โดยสรุปเป็นภาพรวมของเทศบาลดังนี้

#### โอกาส (O-Opportunity)

๑. เทศบาลตำบลประโคนชัยมีฐานะเป็นนิติบุคคล มีอำนาจการบริหารงานได้อย่างอิสระ และมีหน้าที่หลักในการให้บริการสาธารณะแก่ประชาชนเป็นสำคัญ ทำให้สามารถบริการและตอบสนองต่อปัญหาความต้องการของประชาชนได้อย่างมีประสิทธิภาพและรวดเร็ว
  ๒. การเข้าสู่ประชาคมอาเซียนจะเกิดการแลกเปลี่ยนทางวัฒนธรรม แรงงานภาคการเกษตร การลงทุนและการบริการ มีความร่วมมือในการแก้ไขปัญหาชายแดน
- แผนพัฒนาท้องถิ่นสี่ปี (พ.ศ. ๒๕๖๑ - ๒๕๖๔) เทศบาลตำบลประโคนชัย

๓. รัฐบาลมีนโยบายในการส่งเสริมและสนับสนุนการแก้ไขปัญหาและพัฒนาในด้านต่างๆ
๔. เทศบาลได้รับการถ่ายโอนภารกิจ ตามพระราชบัญญัติการกระจายอำนาจ ทำให้การบริหารจัดการ การพัฒนาในด้านต่างๆ ดำเนินไปด้วยความรวดเร็ว คล่องตัว และตรงตามความต้องการของประชาชนมากขึ้น และมีกฎหมายรองรับการปฏิบัติงาน
๕. การขยายตัวทางเศรษฐกิจในภาพรวม ทำให้มีการกระจายความเจริญมาสู่ภูมิภาคและท้องถิ่นเกิดการเรียนรู้เทคโนโลยีสมัยใหม่เพื่อนำมาใช้ในการพัฒนา
๖. มีสถานที่ท่องเที่ยวที่สำคัญอยู่ใกล้เคียง โดยมีเส้นทางผ่านแหล่งท่องเที่ยวที่เป็นศูนย์กลางการท่องเที่ยวอารยธรรมขอมที่สำคัญของจังหวัด เช่น อุทยานประวัติศาสตร์พนมรุ้ง ปราสาทหินเมืองต่ำ
๗. มีสถาบันทางการเงิน จำนวน ๔ แห่ง คือ ธนาคารออมสิน , บมจ.ธนาคารกรุงไทย , บมจ.ธนาคารกสิกรไทย และธนาคารไทยพาณิชย์ จำกัด (มหาชน)

#### อุปสรรค (T-Threat)

๑. ปัญหาการรุกราน-ล่าเหยื่อสาธารณะ เนื่องจากอาจมีการสำคัญผิดในแนวเขตพื้นที่การครอบครอง
๒. ภาวะเศรษฐกิจโลกมีความผันผวนส่งผลกระทบต่อพัฒนาในพื้นที่
๓. ไม่มีสถานที่ทิ้งขยะ ต้องใช้พื้นที่ขององค์กรปกครองส่วนท้องถิ่นอื่น ทำให้ไม่สามารถบริหารจัดการขยะได้อย่างเต็มที่
๔. ปัญหาแหล่งน้ำที่เทศบาลใช้น้ำดิบในการผลิตน้ำประปา คือ อ่างเก็บน้ำสนามบินอยู่ในเขตพื้นที่ดูแลของที่ราชพัสดุ และเป็นเขตประกาศห้ามล่าสัตว์ฯ ดังนั้น หากเทศบาลจะดำเนินการใดๆ ไม่ว่าจะขุดลอกก็ต้องขออนุญาตทั้งสองหน่วยงาน ส่งผลให้แก้ไขปัญหาได้ไม่ทันท่วงที เป็นเหตุให้อาจขาดแคลนน้ำอุปโภคบริโภคในช่วงหน้าแล้ง
๕. ปัญหาการปรับภูมิทัศน์ เนื่องจากไม่มีการจัดระเบียบสายไฟและป้ายโฆษณา
๖. ปัญหาประชากรแฝง เนื่องจากเทศบาลเป็นสังคมเมืองประชาชนอาศัยอยู่หนาแน่น มีสถานศึกษาหลายแห่ง ส่งผลกระทบในเรื่องของการให้บริการสาธารณะ ประชาชนมีการแข่งขันทำมาหากิน และการใช้สาธารณูปโภคในเขตเทศบาลเป็นจำนวนมาก

#### **➤ การใช้ผังเมืองรวมหรือผังเมืองเฉพาะในการกำหนดแนวทางพัฒนา**

ร่างเขตผังเมืองรวมชุมชนประโคนชัย มีพื้นที่เขตการวางผังเมืองรวม ๔๕.๙๑๐ ตารางกิโลเมตร ครอบคลุมพื้นที่ดังนี้

- ๑) เทศบาลตำบลประโคนชัยทั้งหมด
- ๒) เทศบาลตำบลโคกม้าบางส่วน ได้แก่ หมู่ที่ ๑ บ้านโคกกลาง หมู่ที่ ๒ บ้านโคกม้า หมู่ที่ ๗ บ้านหนองปรือ และหมู่ที่ ๘ บ้านโคกจั่ว
- ๓) องค์การบริหารส่วนตำบลประโคนชัยบางส่วน ได้แก่ หมู่ที่ ๑-๗ บ้านประโคนชัย หมู่ที่ ๘ บ้านโคกตาด้วง หมู่ที่ ๙ หนองระแซชัน หมู่ที่ ๑๐ บ้านหนองม่วง และหมู่ที่ ๑๓ บ้านประโคนชัย
- ๔) องค์การบริหารส่วนตำบลโคกมะขามบางส่วน ได้แก่ หมู่ที่ ๑ บ้านโคกมะขาม และหมู่ที่ ๒ บ้านโคกมะขาม
- ๕) องค์การบริหารส่วนตำบลปิงภูบางส่วน ได้แก่ หมู่ที่ ๑ บ้านเขว้า หมู่ที่ ๒ บ้านเขว้า และหมู่ที่ ๕ บ้านโคกวัด

ทั้งนี้ กรมโยธาธิการและผังเมือง มีแผนที่จะวางและจัดทำผังเมืองรวมชุมชนประโคนชัยใน  
ปีงบประมาณ พ.ศ. ๒๕๖๐

พื้นที่เทศบาลตำบลประโคนชัยยังไม่มีกฎกระทรวงผังเมืองรวมใช้บังคับ ทั้งนี้ กระทรวง  
มหาดไทยได้ออกร่างกฎกระทรวงให้ใช้บังคับผังเมืองรวมจังหวัดบุรีรัมย์แล้ว ซึ่งผังเมืองรวมตามกฎกระทรวงนี้  
มีนโยบายและมาตรการเพื่อการจัดระบบการใช้ประโยชน์ที่ดิน โครงข่ายคมนาคมขนส่งและบริการสาธารณะให้  
มีประสิทธิภาพ สามารถรองรับและสอดคล้องกับการขยายตัวของชุมชนในอนาคต รวมทั้งส่งเสริมและพัฒนา  
เศรษฐกิจ

การใช้ประโยชน์ที่ดินภายในเขตผังเมืองรวม ได้กำหนดพื้นที่เทศบาลตำบลประโคนชัยเป็น  
ประเภทชุมชน (สีชมพู) ให้ใช้ประโยชน์ที่ดินเพื่อการอยู่อาศัย พาณิชยกรรม เกษตรกรรม สถาบันการศึกษา  
สถาบันศาสนา สถาบันราชการ การสาธารณูปโภคและสาธารณูปการ สำหรับการใช้ประโยชน์ที่ดินเพื่อกิจการ  
อื่น ให้ดำเนินการหรือประกอบกิจการได้ในอาคารที่ไม่ใช่อาคารสูงหรืออาคารขนาดใหญ่

ที่ดินประเภทนี้ ห้ามใช้ประโยชน์ที่ดินเพื่อกิจการตามที่กำหนด ดังต่อไปนี้

๑) โรงงานตามประกาศกระทรวงอุตสาหกรรม เรื่อง มาตรการคุ้มครองความปลอดภัยในการ  
ดำเนินงาน (ฉบับที่ ๔) พ.ศ. ๒๕๕๒ เว้นแต่โรงงานลำดับที่ ๘๙ และโรงงานลำดับที่ ๙๒

๒) โรงงานลำดับที่ ๑๐๑ เว้นแต่ โรงงานบำบัดน้ำเสียของชุมชน ตามกฎหมายว่าด้วยโรงงาน

๓) คลังน้ำมันและสถานที่เก็บรักษาน้ำมัน ลักษณะที่สาม ตามกฎหมายว่าด้วยการควบคุม  
น้ำมันเชื้อเพลิง เพื่อการจำหน่าย

๔) คลังก๊าซปิโตรเลียมเหลว สถานที่บรรจุก๊าซปิโตรเลียมเหลวประเภทโรงบรรจุ สถานที่  
บรรจุก๊าซปิโตรเลียมเหลวประเภทห้องบรรจุ และสถานที่เก็บรักษาก๊าซปิโตรเลียมเหลวประเภทโรงเก็บ ตาม  
กฎหมายว่าด้วยการควบคุมน้ำมันเชื้อเพลิง

๕) การเลี้ยงม้า โค กระบือ สุกร แพะ แกะ ห่าน เป็ด ไก่ ภูเขา จระเข้ หรือสัตว์ป่าตามกฎหมาย  
ว่าด้วยการสงวนและคุ้มครองสัตว์ป่า เพื่อการค้า

๖) กำจัดมูลฝอย เว้นแต่เป็นกิจกรรมที่อยู่ภายใต้การควบคุมดูแลของราชการส่วนท้องถิ่น หรือ  
ได้รับอนุญาตให้ดำเนินการจากองค์กรปกครองส่วนท้องถิ่นตามกฎหมายว่าด้วยสาธารณสุข

### ๓.๒ การประเมินสถานการณ์สภาพแวดล้อมภายนอกที่เกี่ยวข้อง

ในการจัดทำแผนพัฒนาท้องถิ่นสี่ปีของเทศบาลนั้น ได้ทำการประเมินสถานการณ์  
สภาพแวดล้อมภายนอกที่เกี่ยวข้อง ซึ่งมีรายละเอียดดังนี้

#### ● ด้านการศึกษา ศาสนา วัฒนธรรม ประเพณี ภูมิปัญญาท้องถิ่น การกีฬาและนันทนาการ ขอบข่ายและปริมาณของปัญหา

- ปัญหาด้านการจัดการเรียนการสอนของโรงเรียนเทศบาลตำบลประโคนชัยไม่เอื้ออำนวยต่อ  
การพัฒนาคุณภาพการศึกษาของผู้เรียนเท่าที่ควร

- สถานที่ในการออกกำลังกาย เช่น ลานกีฬา อุปกรณ์กีฬาแต่ละชนิด มีไม่เพียงพอต่อความ  
ต้องการของประชาชนในพื้นที่

- ศิลปะ วัฒนธรรม จารีตประเพณีและภูมิปัญญาท้องถิ่นขาดการสืบสาน ส่งเสริม อนุรักษ์

#### พื้นที่เป้าหมาย/กลุ่มเป้าหมาย

ประชาชนทั้งหมดในเขตพื้นที่เทศบาลตำบลประโคนชัย

#### การคาดการณ์แนวโน้มในอนาคต

- จัดกิจกรรม/โครงการต่างๆ ที่ให้เด็กและเยาวชนและประชาชนโดยทั่วไปใช้เวลาว่างให้เกิดประโยชน์ ห่างไกลยาเสพติด เช่น การส่งเสริมด้านการกีฬา การจัดกิจกรรมนันทนาการต่างๆ อย่างต่อเนื่อง
- ปรับปรุงสถานที่ออกกำลังกาย ลานกีฬาให้สามารถรองรับประชาชนได้ในทุกพื้นที่ในเขตเทศบาล
- การจัดการเรียนการสอนของโรงเรียนเทศบาลตำบลประโคนชัยได้รับการพัฒนาระบบการศึกษาให้มีความพร้อม มีคุณภาพในทุกๆ ด้าน
- ส่งเสริมให้ประเพณีท้องถิ่นมีการปฏิบัติสืบต่อกันมา กั้นจนถึงรุ่นลูกรุ่นหลาน

#### ● ด้านโครงสร้างพื้นฐาน

##### ขอบข่ายและปริมาณของปัญหา

- ถนนไม่ได้มาตรฐาน เมื่อมีการบรรทุกของหนัก ถนนจะเป็นหลุมเป็นบ่อ ประกอบกับถนนมีขนาดเล็ก และประชาชนมักจอดรถบริเวณไหล่ทางทำให้การสัญจรไปมาไม่สะดวก
- พื้นที่ในเขตเทศบาล มีลักษณะเป็นแอ่งกระทะ มีพื้นที่โดยรอบสูงกว่าในเขตเทศบาลเป็นสาเหตุให้ช่วงฤดูฝนระบายน้ำไม่ทันเกิดน้ำท่วมขังในบางพื้นที่
- ระบบไฟฟ้า บริเวณทางสัญจรบางแห่งไม่มีไฟฟ้าสาธารณะหรือมีแต่เกิดการชำรุดทำให้ อาจเป็นอันตรายต่อชีวิตและทรัพย์สินของราษฎรผู้ใช้เส้นทาง
- ระบบประปา น้ำประปายังมีความสะอาดไม่เพียงพอสำหรับการอุปโภคบริโภค

##### พื้นที่เป้าหมาย/กลุ่มเป้าหมาย

พื้นที่ในเขตเทศบาลตำบลประโคนชัยและพื้นที่ใกล้เคียงจากการเชื่อมโยงเส้นทางคมนาคม

#### การคาดการณ์แนวโน้มในอนาคต

- ถนนทุกสายในเขตเทศบาลตำบลประโคนชัยได้รับการก่อสร้างยกระดับถนน ขยายท่อระบายน้ำเพื่อให้น้ำไหลสะดวกป้องกันปัญหาน้ำท่วมขัง สามารถดำเนินการก่อสร้างถนน คสล. หรือลาดยางได้ทุกสาย ซึ่งจะทำให้ไม่ต้องทำโครงการซ่อมแซมถนน ให้สิ้นเปลืองงบประมาณหรือเข้าซ้อนกับหน่วยงานอื่นอีก และมีการขยายถนนบางสายเพื่อรองรับการเจริญเติบโตของชุมชน
- ประสานหน่วยงานที่รับผิดชอบ คือ การไฟฟ้าส่วนภูมิภาคในการดูแลให้ความช่วยเหลือโดยขอขยายเขตจำหน่ายไฟฟ้าให้ทั่วถึง รวมทั้งจัดสรรงบประมาณในการซ่อมแซม
- ขอให้หน่วยงานในสังกัดกรมทรัพยากรน้ำและสำนักงานทรัพยากรน้ำบาดาลช่วยเหลือในการตรวจสอบคุณภาพน้ำประปาอย่างน้อยปีละ ๑ ครั้ง รวมทั้งขอคำแนะนำในการควบคุมคุณภาพน้ำประปาให้ได้มาตรฐานด้วย

#### ● ด้านทรัพยากรธรรมชาติและสิ่งแวดล้อม

##### ขอบข่ายและปริมาณของปัญหา

- ขาดการใช้ประโยชน์จากทรัพยากรธรรมชาติอย่างรู้คุณค่าและให้เกิดประโยชน์สูงสุด
- ประชาชนยังขาดความตระหนักถึงความสำคัญของทรัพยากรธรรมชาติและสิ่งแวดล้อม

##### พื้นที่เป้าหมาย/กลุ่มเป้าหมาย

- ประชาชนทั้งหมดในเขตเทศบาลตำบลประโคนชัย

#### การคาดการณ์แนวโน้มในอนาคต

- ส่งเสริมให้ประชาชนอนุรักษ์ พื้นที่ทรัพยากรธรรมชาติและสิ่งแวดล้อม โดยจัดให้มีการอบรมและร่วมกิจกรรมการอนุรักษ์ทรัพยากรธรรมชาติและสิ่งแวดล้อม เพิ่มพื้นที่ป่าสีเขียว ลดปัญหาทางสิ่งแวดล้อม

#### ● ด้านการสาธารณสุข

##### ขอบข่ายและปริมาณของปัญหา

- ประชาชนขาดความรู้ความเข้าใจในด้านสาธารณสุข และการดูแลตัวเองและครอบครัวให้ห่างไกลจากโรคภัยต่าง ๆ

- เนื่องจากประชาชนส่วนใหญ่มีสุขภาพแข็งแรง และได้รับการบริการด้านสุขภาพที่ดี จึงทำให้จำนวนผู้สูงอายุเพิ่มขึ้น ดังนั้น เทศบาลจึงต้องกำหนดกิจกรรมที่ส่งเสริมให้ผู้สูงอายุใช้เวลาว่างในการมีชีวิตอยู่นั้นให้เกิดประโยชน์สูงสุด

- ในเขตพื้นที่ของเทศบาลตำบลประโคนชัย มีสภาพอากาศร้อนขึ้นเสี่ยงต่อการเกิดโรคไข้เลือดออก

##### พื้นที่เป้าหมาย/กลุ่มเป้าหมาย

- ประชาชนทั้งหมดในเขตเทศบาลตำบลประโคนชัย

##### การคาดการณ์แนวโน้มในอนาคต

- ประชาชนมีสุขภาพพลานามัยที่แข็งแรง ปราศจากโรคภัยต่างๆ

- ประสานกับหน่วยงานด้านสาธารณสุข เพื่อจัดกิจกรรมให้ความรู้แก่ประชาชนในด้านสาธารณสุข และการดูแลสุขภาพของตนเองและครอบครัวให้ห่างไกลจากโรคภัยต่าง ๆ อย่างต่อเนื่อง

- ส่งเสริมและสนับสนุนทั้งทางด้านสาธารณสุข จัดวิทยากรมาอบรมให้ความรู้ ความเข้าใจจัดให้มีอาสาสมัครสาธารณสุขเป็นตัวแทนเทศบาลตำบลประโคนชัย สอดส่องดูแลปัญหาสาธารณสุขภายในชุมชนของตนเองและประสานมายังเทศบาลตำบลประโคนชัยเพื่อให้ความช่วยเหลือ

#### ● ด้านการเศรษฐกิจ

##### ขอบข่ายและปริมาณของปัญหา

- ประชาชนยังมีระบบความคิด หรือการประกอบอาชีพแบบเดิมๆ เช่น การปลูกพืชเชิงเดี่ยว

- ประชาชนยังขาดการรวมกลุ่ม ขาดความรู้ ขาดทักษะในการประกอบอาชีพเสริม

- ขาดการพัฒนา ปรับปรุง ดูแลสถานที่พักผ่อน สถานที่สาธารณะ สถานที่ท่องเที่ยวทางธรรมชาติให้เป็นเมืองน่าอยู่ มีวิวทัศน์ที่สวยงาม

##### พื้นที่เป้าหมาย/กลุ่มเป้าหมาย

- ประชาชนทั้งหมดในเขตเทศบาลตำบลประโคนชัย

##### การคาดการณ์แนวโน้มในอนาคต

- ส่งเสริม สนับสนุน ให้ประชาชนประกอบอาชีพเสริม นอกจากอาชีพหลัก

- ส่งเสริมให้ประชาชนอนุรักษ์ พื้นที่แหล่งท่องเที่ยว ทรัพยากรธรรมชาติและสิ่งแวดล้อม โดยจัดให้มีการอบรมให้ความรู้ จัดทำโครงการเพื่ออนุรักษ์ทรัพยากรธรรมชาติและสิ่งแวดล้อม อย่างต่อเนื่อง

#### ● ด้านการพัฒนาสังคม

##### ขอบข่ายและปริมาณของปัญหา

- ปัญหาประชากรแฝง ไม่ว่าจะเป็นเด็กและเยาวชนที่มารับการศึกษาในโรงเรียนในเขตพื้นที่เทศบาล และประชาชนจากต่างพื้นที่ได้เข้ามาทำกินในเขตเทศบาลตำบลประโคนชัย ซึ่งบุคคลเหล่านี้ได้เข้ามาแย่งการใช้บริการสาธารณสุขของคนในชุมชน เช่น โรงพยาบาลชุมชน, พื้นที่สาธารณะ รวมถึงการให้บริการในด้านต่าง ๆ ขององค์กรปกครองส่วนท้องถิ่น

- ปัญหาด้านยาเสพติด เป็นปัญหาที่รัฐบาลได้กำหนดเป็น วาระแห่งชาติ กลุ่มเสี่ยงส่วนใหญ่จะเป็นเด็กและเยาวชนในชุมชน/หมู่บ้านการปกปิดปัญหาหรือไม่มีข้อมูลที่เป็นจริง จึงยากแก่การแก้ไข

#### พื้นที่เป้าหมาย/กลุ่มเป้าหมาย

- ประชาชนทั้งหมดในเขตเทศบาลตำบลประโคนชัย

#### การคาดการณ์แนวโน้มในอนาคต

- รมรณรงค์และขอความร่วมมือไปยังหน่วยงานที่เกี่ยวข้องขอให้ย้ายชื่อเข้าอยู่ในทะเบียนบ้านตามความเป็นจริง เพื่อให้การวางแผนพัฒนาและการจัดทำบริการสาธารณสุขต่างๆ เพียงพอสอดคล้องกับจำนวนประชากรที่แท้จริง

- ส่งเสริมให้ความรู้อย่างเท่าทันในเรื่องปัญหาของยาเสพติด และส่งเสริมจริยธรรมของเด็กและเยาวชน มีการส่งเสริมโดยการอบรมทั้งในโรงเรียนและนอกห้องเรียน

### ● **ด้านการเมืองการบริหาร**

#### ขอบข่ายและปริมาณของปัญหา

- เครื่องมือเครื่องใช้ในการปฏิบัติราชการ เพื่อรองรับความเจริญเติบโตขององค์กร อำนวยความสะดวกแก่ประชาชนยังไม่เพียงพอ

- ปัญหาระเบียบกฎหมายหนังสือสั่งการ มีการแก้ไขเปลี่ยนแปลงอยู่ตลอดเวลา บุคลากรจึงขาดความรู้ความเข้าใจ ในการปฏิบัติราชการ ทำให้ประสิทธิภาพในการปฏิบัติราชการลดลง

#### พื้นที่เป้าหมาย/กลุ่มเป้าหมาย

พื้นที่ในเขตเทศบาลตำบลประโคนชัย

#### การคาดการณ์แนวโน้มในอนาคต

- เทศบาลตำบลประโคนชัยมีวัสดุอุปกรณ์ในการปฏิบัติงานอย่างเพียงพอ และมีความทันสมัยทางเทคโนโลยี สามารถให้บริการประชาชนด้วยความรวดเร็วและมีประสิทธิภาพสูงสุด

- บุคลากรเพิ่มประสิทธิภาพตนเองปรับเปลี่ยนการปฏิบัติราชการให้มีประสิทธิภาพมากยิ่งขึ้นยึดหลักธรรมาภิบาล ในการปฏิบัติราชการ

### ๓.๓ ความเชื่อมโยงยุทธศาสตร์การพัฒนาจังหวัดกับยุทธศาสตร์การพัฒนาของเทศบาลตำบลประโคนชัย

#### โครงสร้างความเชื่อมโยงแผนยุทธศาสตร์การพัฒนาเทศบาลตำบลประโคนชัย (พ.ศ. ๒๕๖๑ - ๒๕๖๔)

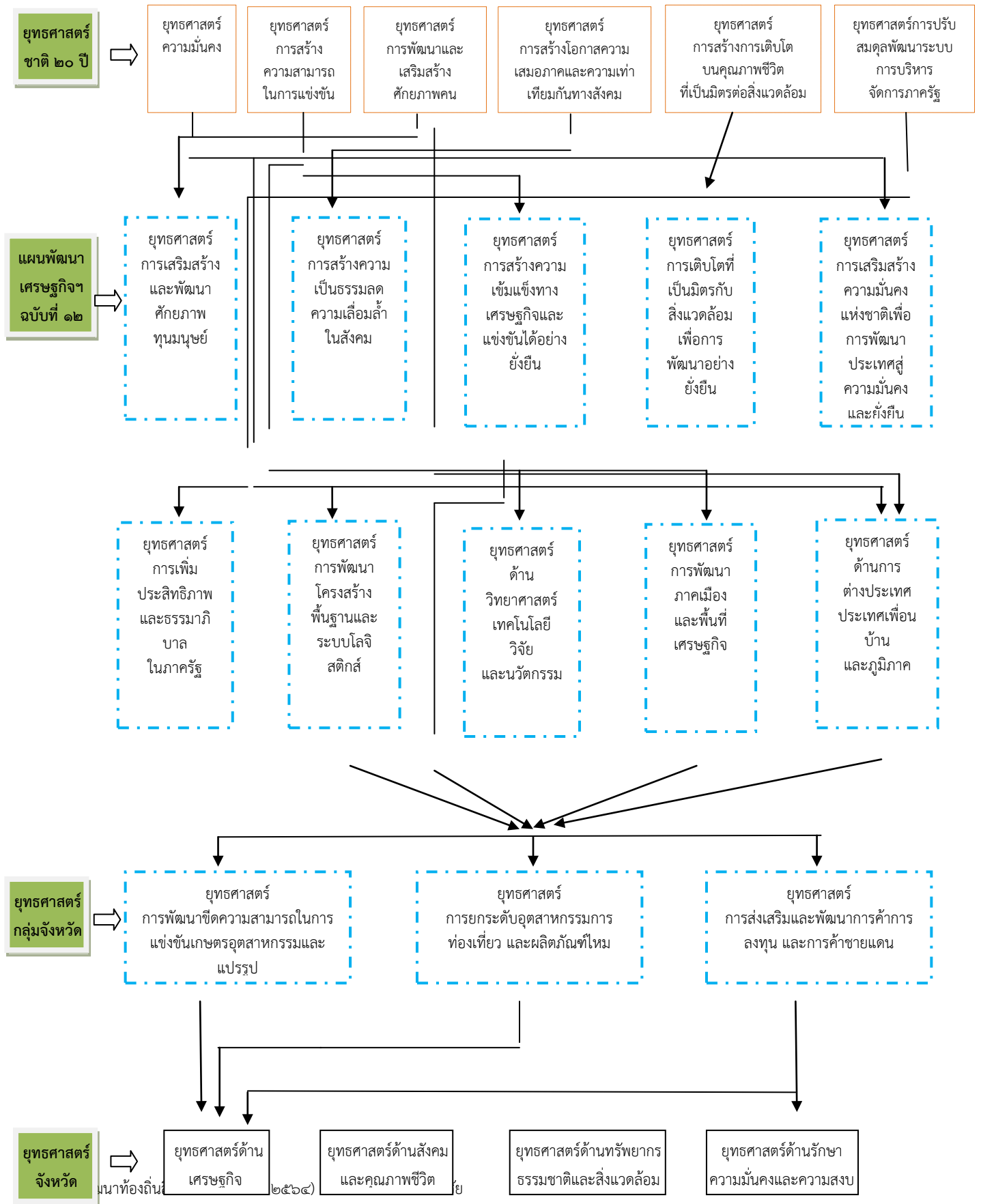

โครงสร้างเชื่อมโยงแผนยุทธศาสตร์การพัฒนาเทศบาลตำบลประโคนชัย (พ.ศ. ๒๕๖๑-๒๕๖๔) (ต่อ)

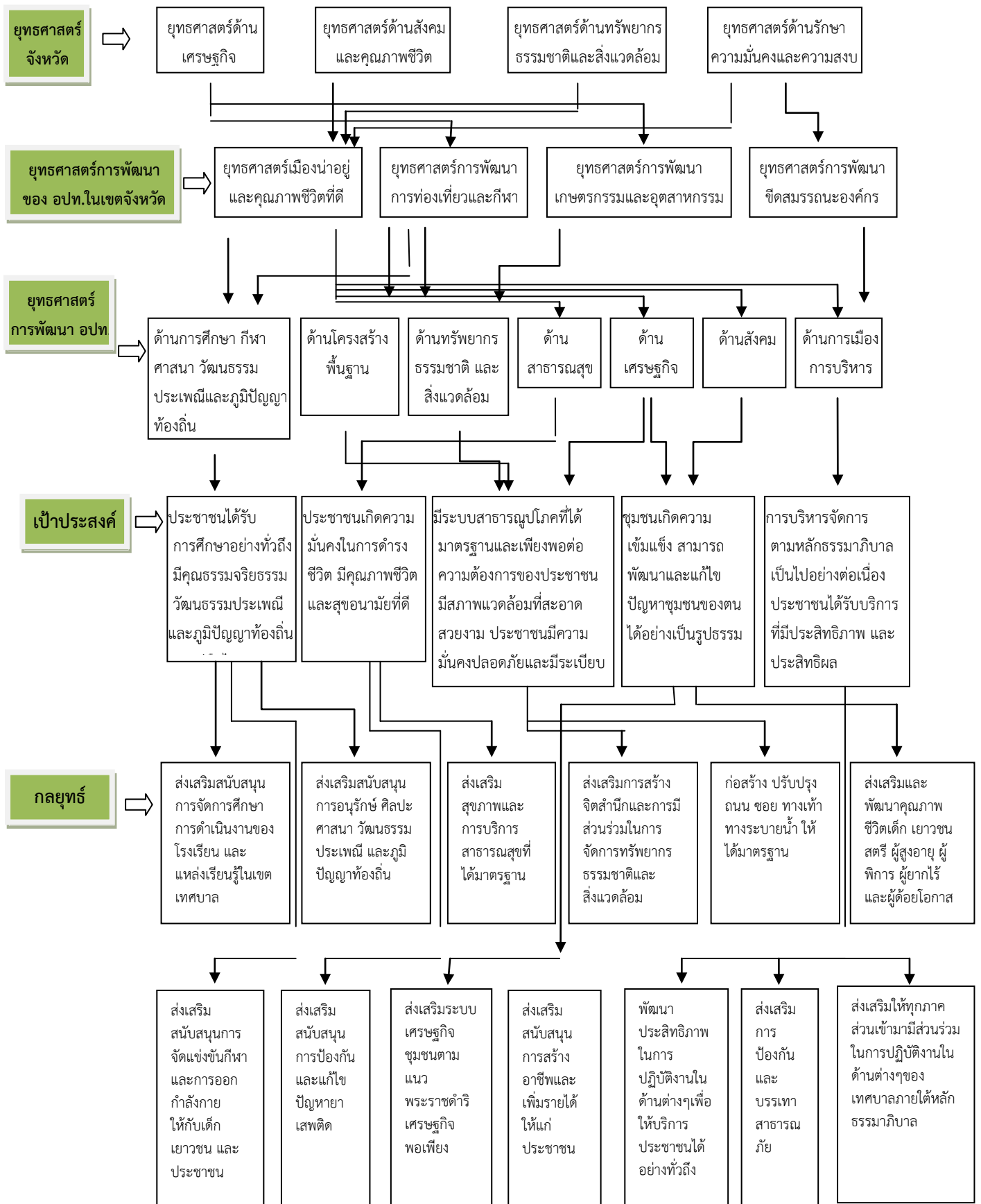

### โครงสร้างเชื่อมโยงแผนยุทธศาสตร์การพัฒนาเทศบาลตำบลประโคนชัย (พ.ศ. ๒๕๖๑-๒๕๖๔) (ต่อ)

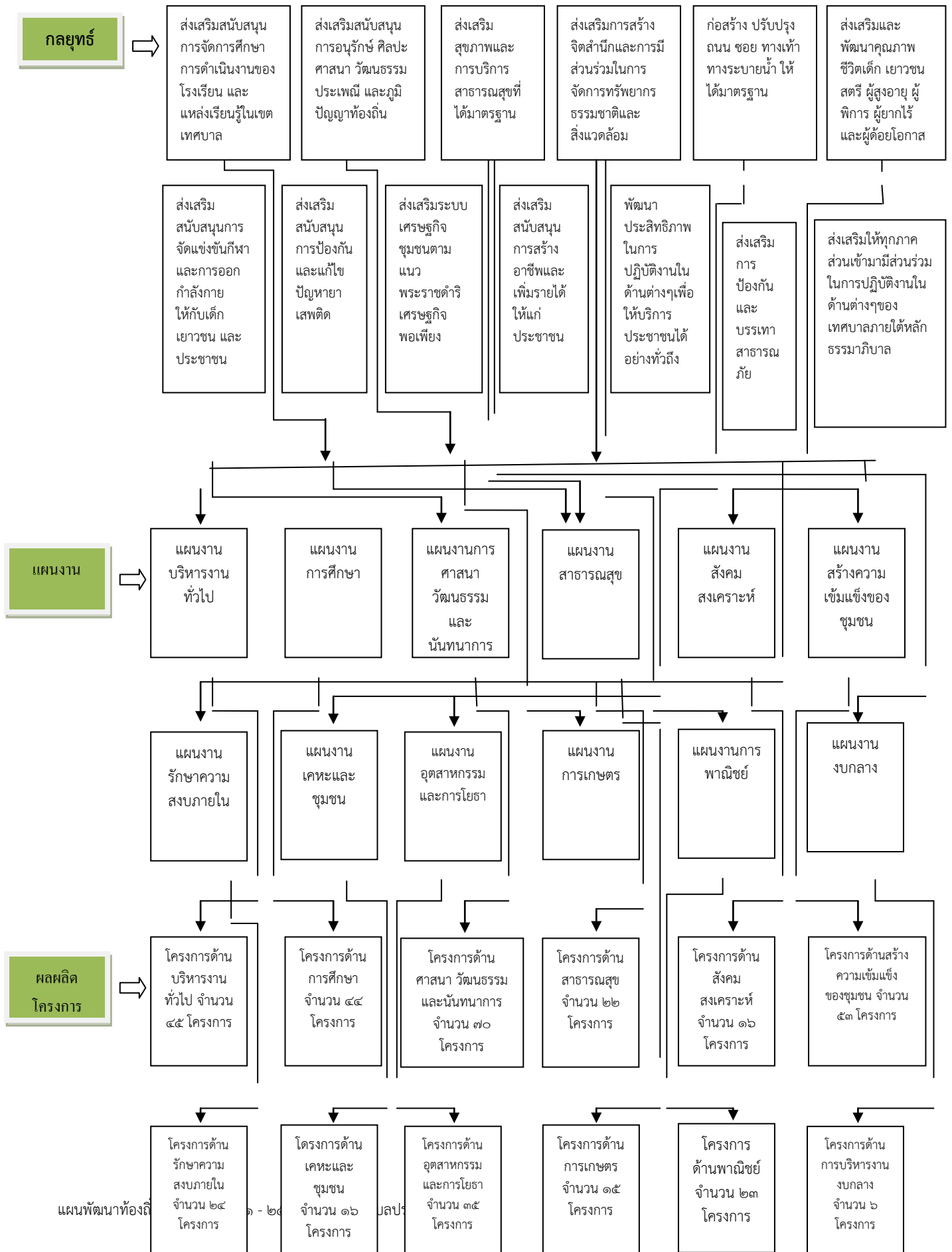

### ๓.๔ แผนผังยุทธศาสตร์ (Strategic Map)

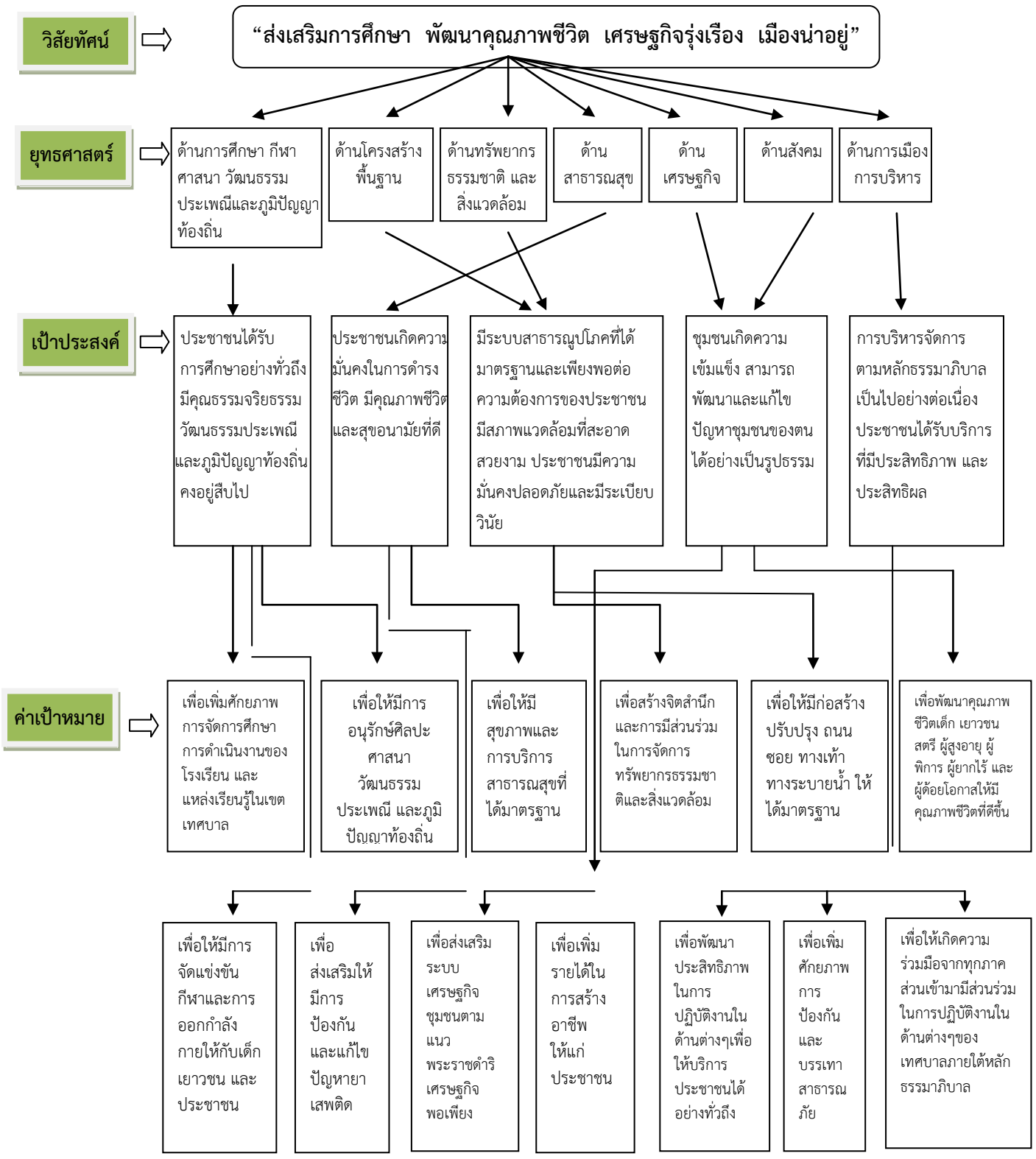

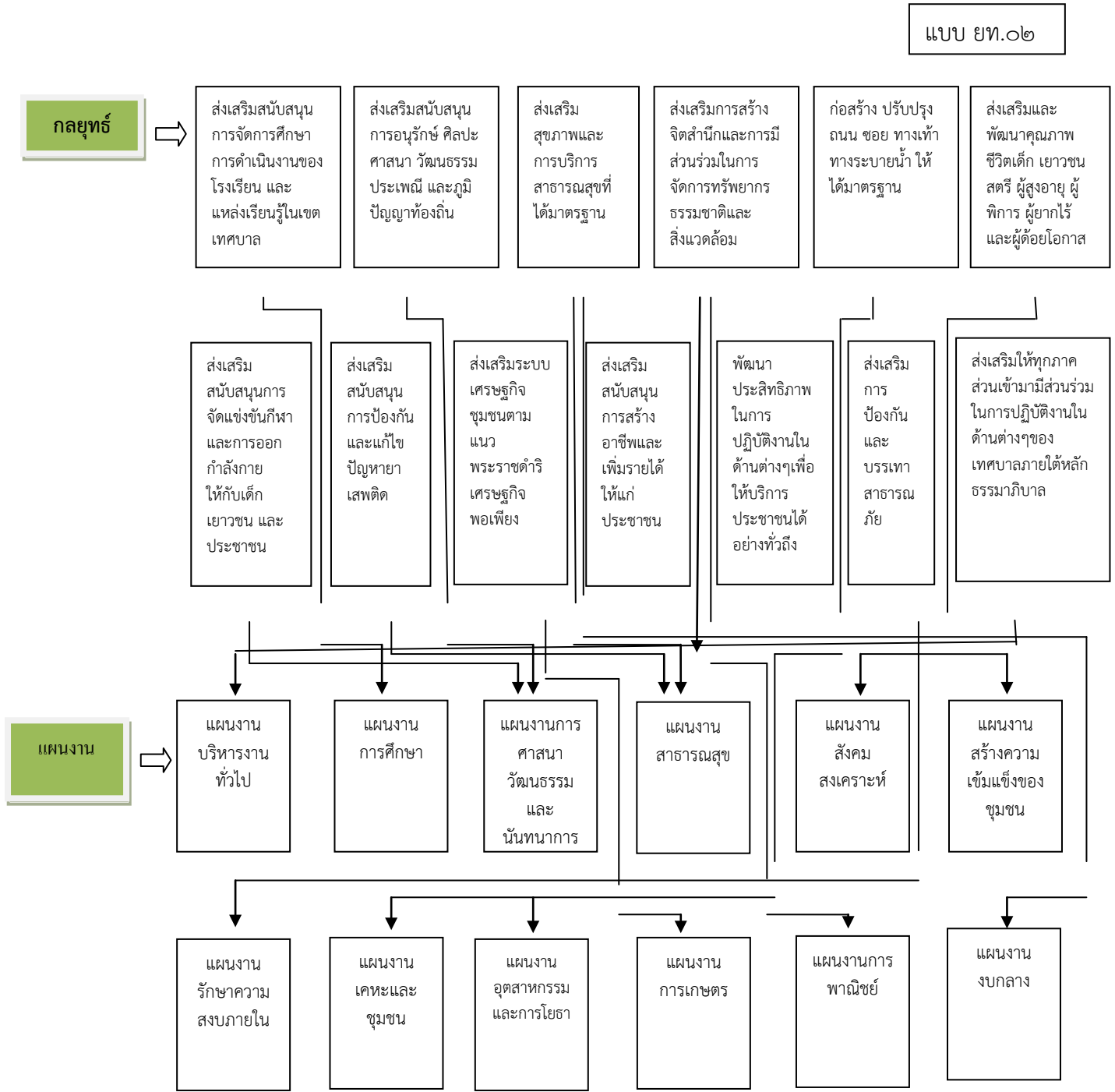

**๓.๕ รายละเอียดยุทธศาสตร์**

ความเชื่อมโยง กับยุทธศาสตร์ จังหวัด	ยุทธศาสตร์ อปท.ในเขต จังหวัด	ยุทธศาสตร์ อปท.	เป้าประสงค์	ตัวชี้วัดผลผลิต/ โครงการ	ค่าเป้าหมาย				ความก้าวหน้า ของเป้าหมาย	กลยุทธ์	ผลผลิต/ โครงการ	หน่วยงาน รับผิดชอบ หลัก	หน่วย สนับสนุน
					๖๑	๖๒	๖๓	๖๔					
ยุทธศาสตร์ที่ ๒ ด้านสังคมและ คุณภาพชีวิต	ยุทธศาสตร์ที่ ๑ เมืองน่าอยู่และ คุณภาพชีวิตที่ดี	ยุทธศาสตร์ที่ ๑ การพัฒนาด้าน การศึกษา กีฬา ศาสนา วัฒนธรรม ประเพณี และ ภูมิปัญญาท้องถิ่น	ประชาชนได้รับการ ศึกษาอย่างทั่วถึง	ระดับความสำเร็จ ของการจัดการ ศึกษาในโรงเรียนและ แหล่งเรียนรู้	๖	๖	๖	๖	ปีละ ๖ โครงการ	ส่งเสริมสนับสนุนการจัด การศึกษาการดำเนินงาน ของโรงเรียนและแหล่ง เรียนรู้ในเขตเทศบาล	๒)จัดหาอาหารกลางวัน / อาหารเสริม(นม) ๓)จัดประชุม/อบรม/กิจกรรม ๔)สนับสนุนค่าใช้จ่ายการ บริหารสถานศึกษา )จัดกิจกรรมเพื่อปลูกฝังและ ส่งเสริมการอ่าน )จัดหาหนังสือและสื่อสิ่งพิมพ์ ประจำหอสมุดเทศบาล )	กอง การศึกษา	
ยุทธศาสตร์ที่ ๑ ด้านเศรษฐกิจ	ยุทธศาสตร์ที่ ๒ การพัฒนาการ ท่องเที่ยวและ กีฬา	ยุทธศาสตร์ที่ ๑ การพัฒนาด้าน การศึกษา กีฬา ศาสนา วัฒนธรรม ประเพณี และ ภูมิปัญญาท้องถิ่น	ส่งเสริมการกีฬา แก่ประชาชนที่มี ความสามารถก้าวสู่ ความเป็นมืออาชีพ	ระดับความสำเร็จ ของการส่งเสริม ให้ประชาชนเข้า ร่วมการแข่งขัน กีฬา	๔	๔	๔	๔	ปีละ ๔ โครงการ	ส่งเสริมสนับสนุนการ แข่งขันกีฬาและการออก กำลังกาย	๑)ส่งนักกีฬาร่วมแข่งขันกีฬา ๒)ส่งเสริมการแข่งขันกีฬาของ ส่วนราชการ / จัดการแข่งขัน กีฬา	กอง การศึกษา	
ยุทธศาสตร์ที่ ๒ ด้านสังคมและ คุณภาพชีวิต	ยุทธศาสตร์ที่ ๑ เมืองน่าอยู่และ คุณภาพชีวิตที่ดี	ยุทธศาสตร์ที่ ๑ การพัฒนาด้าน การศึกษา กีฬา ศาสนา วัฒนธรรม ประเพณี และ ภูมิปัญญาท้องถิ่น	ทำนุบำรุงศาสนา และสืบสาน วัฒนธรรมประเพณี ภูมิปัญญาท้องถิ่น	ระดับความสำเร็จการจัด กิจกรรม ทางศาสนา งานประเพณีและ การอนุรักษ์ภูมิปัญญาท้องถิ่น	๒	๒	๒	๒	ปีละ ๒ โครงการ	ส่งเสริมสนับสนุน กิจกรรมทางศาสนาและ ศาสนสถาน	๑)จัดพิธีบรรพชาอุปสมบท พระภิกษุ สามเณร และบวช ศีลจารีณีกาคฤดูร่อน ๒)ส่งเสริมกิจกรรมทางศาสนา	กอง การศึกษา	

ความเชื่อมโยง กับยุทธศาสตร์ จังหวัด	ยุทธศาสตร์ อปท.ในเขต จังหวัด	ยุทธศาสตร์ อปท.	เป้าประสงค์	ตัวชี้วัด ผลผลิต/ โครงการ	ค่าเป้าหมาย				ความ ก้าวหน้า ของ เป้าหมาย	กลยุทธ์	ผลผลิต/ โครงการ	หน่วยงาน รับผิดชอบ หลัก	หน่วย สนับสนุน
					๖๑	๖๒	๖๓	๖๔					
ยุทธศาสตร์ที่ ๑ ด้านเศรษฐกิจ	ยุทธศาสตร์ที่ ๒ การพัฒนา การท่องเที่ยว และกีฬา	ยุทธศาสตร์ที่ ๑ การพัฒนาด้าน การศึกษา กีฬา ศาสนา วัฒนธรรม ประเพณี และ ภูมิปัญญาท้องถิ่น	ทำนุบำรุงศาสนา และสืบสาน วัฒนธรรมประเพณี ภูมิปัญญาท้องถิ่น	ระดับความสำเร็จ การจัดกิจกรรม ทางศาสนา งาน ประเพณี และ การอนุรักษ์ ภูมิปัญญาท้องถิ่น	๘	๘	๘	๘	ปีละ ๘ โครงการ	จำนวนโครงการที่ ส่งเสริมการอนุรักษ์ ศิลปวัฒนธรรม ประเพณี และ ภูมิปัญญาท้องถิ่น	๑)จัดกิจกรรม/งานประเพณี ๒)ส่งเสริมการจัดงานประเพณี ของส่วนราชการ ๓)จัดอบรมเกี่ยวกับภูมิปัญญา ท้องถิ่น	กองการศึกษา กองสวัสดิการฯ กองวิชาการฯ	
ยุทธศาสตร์ที่ ๑ ด้านเศรษฐกิจ	ยุทธศาสตร์ที่ ๒ การพัฒนา การท่องเที่ยว และกีฬา	ยุทธศาสตร์ที่ ๒ การพัฒนาด้าน โครงสร้างพื้นฐาน	พัฒนาโครงสร้าง พื้นฐานให้ได้ มาตรฐานและทั่วถึง	จำนวนโครงสร้าง พื้นฐานที่ได้ มาตรฐานมีเพิ่ม ขึ้น	๖	๖	๖	๖	ปีละ ๖ โครงการ	จำนวนโครงการที่ ก่อสร้างปรับปรุง ถนน ขยาย ทางเท้า ทางระบายน้ำ ที่ได้ มาตรฐานมีเพิ่มขึ้น	๑) ก่อสร้าง/ปรับปรุงถนน คสล. ผิวจราจร คสล. / ผิวจราจร แอสฟัลต์คอนกรีต / ฝาบ่อพัก ๒) วางท่อระบายน้ำ คสล. / ก่อสร้างวางระบายน้ำ คสล. / ก่อสร้างท่อลอดเหลี่ยม	กองช่าง	
ยุทธศาสตร์ที่ ๑ ด้านเศรษฐกิจ	ยุทธศาสตร์ที่ ๒ การพัฒนา การท่องเที่ยว และกีฬา	ยุทธศาสตร์ที่ ๒ การพัฒนาด้าน โครงสร้างพื้นฐาน	พัฒนาโครงสร้าง พื้นฐานให้ได้ มาตรฐานและทั่วถึง	จำนวนโครงสร้าง พื้นฐานที่ได้ มาตรฐานมีเพิ่ม ขึ้น	๓	๓	๓	๓	ปีละ ๓ โครงการ	จำนวนโครงการ ปรับปรุงและขยาย เขตระบบไฟฟ้า สาธารณะที่ได้ มาตรฐานมีเพิ่มขึ้น	ติดตั้ง / ปรับปรุง / ขยายเขต ไฟฟ้าสาธารณะ	กองช่าง	
ยุทธศาสตร์ที่ ๑ ด้านเศรษฐกิจ	ยุทธศาสตร์ที่ ๒ การพัฒนา การท่องเที่ยว และกีฬา	ยุทธศาสตร์ที่ ๒ การพัฒนาด้าน โครงสร้างพื้นฐาน	พัฒนาโครงสร้าง พื้นฐานให้ได้ มาตรฐานและทั่วถึง	จำนวนโครงสร้าง พื้นฐานที่ได้ มาตรฐานมีเพิ่ม ขึ้น	๒	๒	๒	๒	ปีละ ๒ โครงการ	จำนวนโครงการ ปรับปรุงระบบการ จัดการจราจร	ติดตั้งป้ายจราจร / ป้ายเตือน	กองช่าง	

ความเชื่อมโยง กับยุทธศาสตร์ จังหวัด	ยุทธศาสตร์ อปท.ในเขต จังหวัด	ยุทธศาสตร์ อปท.	เป้าประสงค์	ตัวชี้วัด ผลผลิต/ โครงการ	ค่าเป้าหมาย				ความ ก้าวหน้า ของ เป้าหมาย	กลยุทธ์	ผลผลิต/ โครงการ	หน่วยงาน รับผิดชอบ หลัก	หน่วย สนับสนุน
					๖๑	๖๒	๖๓	๖๔					
ยุทธศาสตร์ที่ ๑ ด้านเศรษฐกิจ	ยุทธศาสตร์ที่ ๒ การพัฒนา การท่องเที่ยว และกีฬา	ยุทธศาสตร์ที่ ๒ การพัฒนา การพัฒนาด้าน โครงสร้างพื้นฐาน	พัฒนาโครงสร้าง พื้นฐานให้ได้ มาตรฐานและทั่วถึง	จำนวนโครงสร้าง พื้นฐานที่ได้ มาตรฐานมีเพิ่ม ขึ้น	๒	๒	๒	๒	ปีละ ๒ โครงการ	ติดตั้งและปรับปรุง ป้ายต่างๆ ในเขต เทศบาล	ติดตั้ง/จัดทำป้ายแนะนำ ป้ายชื่อ ชุมชน ถนน และซอย	กองช่าง	
ยุทธศาสตร์ที่ ๑ ด้านเศรษฐกิจ	ยุทธศาสตร์ที่ ๓ การพัฒนา เกษตรกรรมและ อุตสาหกรรม	ยุทธศาสตร์ที่ ๒ การพัฒนา การพัฒนาด้าน โครงสร้างพื้นฐาน	พัฒนาโครงสร้าง พื้นฐานให้ได้ มาตรฐานและทั่วถึง	จำนวนโครงสร้าง พื้นฐานที่ได้ มาตรฐานมีเพิ่ม ขึ้น	๒	๒	๒	๒	ปีละ ๒ โครงการ	พัฒนาระบบการผลิต น้ำประปาและขยาย เขตบริการประชาชน	ก่อสร้าง / ปรับปรุงระบบประปา	กองการประปา	
ยุทธศาสตร์ที่ ๓ ด้านทรัพยากร ธรรมชาติและ สิ่งแวดล้อม	ยุทธศาสตร์ที่ ๓ การพัฒนา เกษตรกรรมและ อุตสาหกรรม	ยุทธศาสตร์ที่ ๓ การพัฒนา ด้านทรัพยากร ธรรมชาติและ สิ่งแวดล้อม	บริหารจัดการ สิ่งแวดล้อมด้วย การมีส่วนร่วมของ ประชาชนในชุมชน	จำนวนโครงสร้าง ที่ส่งเสริมการ บริหารจัดการ สิ่งแวดล้อมใน ชุมชน	๓	๓	๓	๓	ปีละ ๓ โครงการ	ส่งเสริมการปรับปรุง ภูมิทัศน์ และฟื้นฟู ทรัพยากรธรรมชาติ และสิ่งแวดล้อม	๑)ปรับปรุงภูมิทัศน์สวนสาธารณะ ๒)ขุดลอกอ่างเก็บน้ำ / ห้วยสาธารณะ / ร่องระบายน้ำ	กองช่าง กองการประปา กอง สาธารณสุขฯ	
ยุทธศาสตร์ที่ ๓ ด้านทรัพยากร ธรรมชาติและ สิ่งแวดล้อม	ยุทธศาสตร์ที่ ๒ การพัฒนา การท่องเที่ยวและ กีฬา	ยุทธศาสตร์ที่ ๓ การพัฒนา ด้านทรัพยากร ธรรมชาติและ สิ่งแวดล้อม	บริหารจัดการ สิ่งแวดล้อมด้วย การมีส่วนร่วมของ ประชาชนในชุมชน	จำนวนโครงสร้าง ที่ส่งเสริมการ บริหารจัดการ สิ่งแวดล้อมใน ชุมชน	๒	๒	๒	๒	ปีละ ๒ โครงการ	พัฒนาระบบการ บริหารจัดการขยะ มูลฝอยในครัวเรือน และชุมชนให้ถูกหลัก สุขาภิบาล	การบริหารจัดการขยะในชุมชน และศูนย์กำจัดขยะมูลฝอย	กอง สาธารณสุขฯ	

ความเชื่อมโยง กับยุทธศาสตร์ จังหวัด	ยุทธศาสตร์ อปท.ในเขต จังหวัด	ยุทธศาสตร์ อปท.	เป้าประสงค์	ตัวชี้วัด ผลผลิต/ โครงการ	ค่าเป้าหมาย				ความ ก้าวหน้า ของ เป้าหมาย	กลยุทธ์	ผลผลิต/ โครงการ	หน่วยงาน รับผิดชอบ หลัก	หน่วย สนับสนุน
					๖๑	๖๒	๖๓	๖๔					
ยุทธศาสตร์ที่ ๓ ด้านทรัพยากร ธรรมชาติและ สิ่งแวดล้อม	ยุทธศาสตร์ที่ ๒ การพัฒนาการ ท่องเที่ยวและ กีฬา	ยุทธศาสตร์ที่ ๓ การพัฒนา ด้านทรัพยากร ธรรมชาติและ สิ่งแวดล้อม	บริหารจัดการ สิ่งแวดล้อมด้วย การมีส่วนร่วมของ ประชาชนในชุมชน ชุมชน	จำนวนโครงสร้าง ที่ส่งเสริมการ บริหารจัดการ สิ่งแวดล้อมใน ชุมชน	๒	๒	๒	๒	ปีละ ๒ โครงการ	ส่งเสริมการสร้าง จิตสำนึกและการมี ส่วนร่วมในการจัดการ ทรัพยากรธรรมชาติและ สิ่งแวดล้อม	การส่งเสริมสนับสนุน/รณรงค์ /อนุรักษ์ทรัพยากรธรรมชาติและ สิ่งแวดล้อม	กอง สาธารณสุขฯ	
ยุทธศาสตร์ที่ ๒ ด้านสังคมและ คุณภาพชีวิต	ยุทธศาสตร์ที่ ๑ เมื่อนำอยู่และ คุณภาพชีวิตที่ดี	ยุทธศาสตร์ที่ ๔ การพัฒนาด้าน สาธารณสุข	พัฒนาระบบบริการ สุขภาพเชิงรุกเพื่อ คนทุกวัยมีสุขภาพดี	ร้อยละของ ประชาชนได้รับ การดูแลสุขภาพ	๒	๒	๒	๒	ปีละ ๒ โครงการ	ส่งเสริมสุขภาพและการ บริการสาธารณสุขที่ได้ มาตรฐาน	๑)พัฒนางานสาธารณสุขมูลฐาน ในชุมชน ๒)สนับสนุนกองทุนหลักประกัน สุขภาพเทศบาลตำบลประโคนชัย	กอง สาธารณสุขฯ	
ยุทธศาสตร์ที่ ๒ ด้านสังคมและ คุณภาพชีวิต	ยุทธศาสตร์ที่ ๑ เมื่อนำอยู่และ คุณภาพชีวิตที่ดี	ยุทธศาสตร์ที่ ๔ การพัฒนาด้าน สาธารณสุข	พัฒนาระบบบริการ สุขภาพเชิงรุกเพื่อ คนทุกวัยมีสุขภาพดี	ร้อยละของ ประชาชนได้รับ การดูแลสุขภาพ	๒	๒	๒	๒	ปีละ ๒ โครงการ	ส่งเสริมคุณภาพชีวิต และการให้ความรู้ ด้านสาธารณสุขแก่ ประชาชน	จัดอบรม/พัฒนาศักยภาพ/ศึกษา ดูงานด้านสาธารณสุข	กอง สาธารณสุขฯ	
ยุทธศาสตร์ที่ ๒ ด้านสังคมและ คุณภาพชีวิต	ยุทธศาสตร์ที่ ๑ เมื่อนำอยู่และ คุณภาพชีวิตที่ดี	ยุทธศาสตร์ที่ ๔ การพัฒนาด้าน สาธารณสุข	ส่งเสริมการมี ส่วนร่วมของ ประชาชนในการ จัดการสุขภาพ ตนเองและชุมชน	ร้อยละของ ประชาชนที่มี ส่วนร่วมในการ จัดการสุขภาพ ตนเองและชุมชน	๒	๒	๒	๒	ปีละ ๒ โครงการ	ส่งเสริมการปฏิบัติ ตามหลักสุขภาพิบาล	๑)ก่อสร้างโรงฆ่าสัตว์ ๒)จัดอบรม/ศึกษาดูงานตลาดสด	กอง สาธารณสุขฯ	

ความเชื่อมโยง กับยุทธศาสตร์ จังหวัด	ยุทธศาสตร์ อปท.ในเขต จังหวัด	ยุทธศาสตร์ อปท.	เป้าประสงค์	ตัวชี้วัด ผลผลิต/ โครงการ	ค่าเป้าหมาย				ความ ก้าวหน้า ของ เป้าหมาย	กลยุทธ์	ผลผลิต/ โครงการ	หน่วยงาน รับผิดชอบ หลัก	หน่วย สนับสนุน
					๖๑	๖๒	๖๓	๖๔					
ยุทธศาสตร์ที่ ๑ ด้านเศรษฐกิจ	ยุทธศาสตร์ที่ ๓ การพัฒนา เกษตรกรรมและ อุตสาหกรรม	ยุทธศาสตร์ที่ ๕ การพัฒนาด้าน เศรษฐกิจ	ส่งเสริมการสร้าง อาชีพ สร้างรายได้ ตามวิถีเศรษฐกิจ พอเพียง	ระดับความสำเร็จ ของชุมชนในการ จัดการตนเองตาม แนวทางปรัชญา เศรษฐกิจพอเพียง	๑	๑	๑	๑	ปีละ ๑ โครงการ	ส่งเสริมระบบ เศรษฐกิจชุมชนตาม แนวพระราชดำริ เศรษฐกิจพอเพียง	จัดฝึกอบรมการทำเกษตร	กองสวัสดิการฯ	
ยุทธศาสตร์ที่ ๒ ด้านสังคมและ คุณภาพชีวิต	ยุทธศาสตร์ที่ ๑ เมืองน่าอยู่และ คุณภาพชีวิตที่ดี	ยุทธศาสตร์ที่ ๕ การพัฒนาด้าน เศรษฐกิจ	ส่งเสริมการสร้าง อาชีพ สร้างรายได้ ตามวิถีเศรษฐกิจ พอเพียง	ระดับความสำเร็จ ของชุมชนในการ จัดการตนเองตาม แนวทางปรัชญา เศรษฐกิจพอเพียง	๒	๒	๒	๒	ปีละ ๒ โครงการ	ส่งเสริมสนับสนุนการ สร้างอาชีพและเพิ่ม รายได้ให้แก่ประชาชน	๑)จัดอบรมอาชีพต่างๆ ๒)จัดตั้งสถานธนาอนุบาล	กองสวัสดิการฯ สำนักปลัด	
ยุทธศาสตร์ที่ ๒ ด้านสังคมและ คุณภาพชีวิต	ยุทธศาสตร์ที่ ๑ เมืองน่าอยู่และ คุณภาพชีวิตที่ดี	ยุทธศาสตร์ที่ ๖ การพัฒนาด้าน สังคม	พัฒนาคุณภาพชีวิต ของประชาชนให้มี ความมั่นคงในการ ดำรงชีวิต และอยู่ ร่วมกันในสังคม อย่างสงบสุข	จำนวนของ ประชาชนที่ได้รับ บริการสาธารณะ ที่มีคุณภาพได้ มาตรฐานมาก ยิ่งขึ้น	๕	๕	๕	๕	ปีละ ๕ โครงการ	พัฒนาคุณภาพชีวิต ของประชาชน ครอบครัว ชุมชนให้ เข้มแข็งและสามารถ พึ่งตนเองได้	จัดกิจกรรม/อบรม ผู้สูงอายุ ครอบครัว และผู้ด้อยโอกาส	กองสวัสดิการฯ	
ยุทธศาสตร์ที่ ๔ ด้านรักษาความ มั่นคงและความ สงบ	ยุทธศาสตร์ที่ ๑ เมืองน่าอยู่และ คุณภาพชีวิตที่ดี	ยุทธศาสตร์ที่ ๖ การพัฒนาด้าน สังคม	พัฒนาคุณภาพชีวิต ของประชาชนให้มี ความมั่นคงในการ ดำรงชีวิต และอยู่ ร่วมกันในสังคม อย่างสงบสุข	จำนวนของ ประชาชนที่ได้รับ บริการสาธารณะ ที่มีคุณภาพได้ มาตรฐานมาก ยิ่งขึ้น	๓	๓	๓	๓	ปีละ ๓ โครงการ	ส่งเสริมสนับสนุน การป้องกันและแก้ไข ปัญหาอาชญากรรม	๑)จัดอบรม/รณรงค์ป้องกันและ แก้ไขปัญหาอาชญากรรม ๒)ปรับปรุงสนามกีฬา	สำนักปลัด กองการศึกษา กอง สาธารณสุขฯ	

ความเชื่อมโยง กับยุทธศาสตร์ จังหวัด	ยุทธศาสตร์ อปท.ในเขต จังหวัด	ยุทธศาสตร์ อปท.	เป้าประสงค์	ตัวชี้วัด ผลผลิต/ โครงการ	ค่าเป้าหมาย				ความ ก้าวหน้า ของ เป้าหมาย	กลยุทธ์	ผลผลิต/ โครงการ	หน่วยงาน รับผิดชอบ หลัก	หน่วย สนับสนุน
					๖๑	๖๒	๖๓	๖๔					
ยุทธศาสตร์ที่ ๒ ด้านสังคมและ คุณภาพชีวิต	ยุทธศาสตร์ที่ ๑ เมื่อนำอยู่และ คุณภาพชีวิตที่ดี	ยุทธศาสตร์ที่ ๖ การพัฒนาด้าน สังคม	พัฒนาคุณภาพชีวิต ของประชาชนให้ มีความมั่นคงในการ ดำรงชีวิต และอยู่ ร่วมกันในสังคม อย่างสงบสุข	จำนวนของ ประชาชนที่ได้รับ บริการสาธารณะ ที่มีคุณภาพได้ มาตรฐานมาก ยิ่งขึ้น	๕	๕	๕	๕	ปีละ ๕ โครงการ	ส่งเสริมสนับสนุนการ จัดสวัสดิการและให้ การสงเคราะห์ ประชาชน	๑)ส่งเสริมส่วนราชการจัดกิจกรรม สาธารณกุศล ๒)จัดกิจกรรม/อบรม/สงเคราะห์ ผู้พิการ ผู้ป่วยเอดส์ ผู้ด้อยโอกาส	กองสวัสดิการฯ	
ยุทธศาสตร์ที่ ๒ ด้านสังคมและ คุณภาพชีวิต	ยุทธศาสตร์ที่ ๑ เมื่อนำอยู่และ คุณภาพชีวิตที่ดี	ยุทธศาสตร์ที่ ๖ การพัฒนาด้าน สังคม	พัฒนาคุณภาพชีวิต ของประชาชนให้ มีความมั่นคงในการ ดำรงชีวิต และอยู่ ร่วมกันในสังคม อย่างสงบสุข	จำนวนของ ประชาชนที่ได้รับ บริการสาธารณะ ที่มีคุณภาพได้ มาตรฐานมาก ยิ่งขึ้น	๗	๗	๗	๗	ปีละ ๗ โครงการ	ส่งเสริมสนับสนุน กิจกรรมพัฒนา เด็ก เยาวชน และสตรี	จัดกิจกรรม/อบรม/จัดงาน ให้แก่เด็ก เยาวชน สตรี และ บุคคลในครอบครัว	กองสวัสดิการฯ กองการศึกษา	
ยุทธศาสตร์ที่ ๕ ด้านการบริหาร จัดการ	ยุทธศาสตร์ที่ ๔ การพัฒนาขีด สมรรถนะองค์กร	ยุทธศาสตร์ที่ ๗ การพัฒนาด้านการ เมืองการบริหาร	การส่งเสริมสถาบัน สำคัญของชาติ และพัฒนาระบบ การบริหารจัดการ องค์กร การบริการ ประชาชน การ ป้องกันและบรรเทา สาธารณภัย	ระดับความ สำเร็จในการ พัฒนาระบบ บริหารจัดการ องค์กรและ บุคลากร	๒	๒	๒	๒	ปีละ ๒ โครงการ	ส่งเสริมการพัฒนา ศักยภาพบุคลากร ให้มีประสิทธิภาพใน การปฏิบัติงาน	จัดอบรมพัฒนาศักยภาพ /จัดทำ สมรรถนะการปฏิบัติงาน	สำนักปลัด	

ความเชื่อมโยง กับยุทธศาสตร์ จังหวัด	ยุทธศาสตร์ อปท.ในเขต จังหวัด	ยุทธศาสตร์ อปท.	เป้าประสงค์	ตัวชี้วัด ผลผลิต/ โครงการ	ค่าเป้าหมาย				ความ ก้าวหน้า ของ เป้าหมาย	กลยุทธ์	ผลผลิต/ โครงการ	หน่วยงาน รับผิดชอบ หลัก	หน่วย สนับสนุน
					๖๑	๖๒	๖๓	๖๔					
ยุทธศาสตร์ที่ ๔ ด้านรักษาความ มั่นคงและความ สงบ	ยุทธศาสตร์ที่ ๔ การพัฒนาขีด สมรรถนะองค์กร	ยุทธศาสตร์ที่ ๗ การพัฒนาด้านการ เมืองการบริหาร	การส่งเสริมสถาบัน สำคัญของชาติ และพัฒนาระบบ การบริหารจัดการ องค์กร การบริการ ประชาชน การ ป้องกันและบรรเทา สาธารณภัย	ประชาชนมีส่วน ร่วมในการ ส่งเสริม สถาบันสำคัญ ของ ชาติและการ พัฒนา ท้องถิ่นมากขึ้น	๑๕	๑๕	๑๕	๑๕	ปีละ ๑๕ โครงการ	ส่งเสริมสถาบัน สำคัญของชาติและ การมีส่วนร่วมของ ประชาชนในการ พัฒนาท้องถิ่น	๑)จัดงาน/จัดกิจกรรมวันเฉลิม พระชนมพรรษา/งานรัฐพิธี ฯลฯ ๒)เลือกตั้ง/อบรม/ศึกษาดูงาน ของคณะกรรมการชุมชน ๓)จัดเก็บข้อมูลพื้นฐาน/จัดทำ แผนชุมชน/เวทีประชาคมจัดทำ แผนพัฒนาเทศบาล ๔)เลือกตั้งนายกเทศมนตรี/ส.ท. ๕)จัดงานวันท้องถิ่น/วันเทศบาล ๖)จัดอบรมคณะกรรมการ / ประชาชนเกี่ยวกับท้องถิ่น ๗)ปรับปรุงข้อมูลแผนที่ภาษีฯ ๘)สนับสนุนศูนย์รวมข้อมูล ข่าวสารการจัดซื้อจัดจ้าง	สำนักปลัด กองคลัง กองการศึกษา กองสวัสดิการฯ กองวิชาการ ฯ	
ยุทธศาสตร์ที่ ๕ ด้านการบริหาร จัดการ	ยุทธศาสตร์ที่ ๔ การพัฒนาขีด สมรรถนะองค์กร	ยุทธศาสตร์ที่ ๗ การพัฒนาด้านการ เมืองการบริหาร	การส่งเสริมสถาบัน สำคัญของชาติ และพัฒนาระบบ การบริหารจัดการ องค์กร การบริการ ประชาชน การ ป้องกันและบรรเทา สาธารณภัย	ระดับ ความสำเร็จ ในการพัฒนา ระบบ บริหารจัดการ องค์กรและ บุคลากร	๒๐	๒๐	๒๐	๒๐	ปีละ ๒๐ โครงการ	จัดหาเครื่องมือ เครื่องใช้ ปรับปรุง สถานที่ปฏิบัติงาน และการบริการ ประชาชน	๑)จัดซื้อครุภัณฑ์ เครื่องมือ อุปกรณ์ต่างๆ สำหรับใช้ในงาน ราชการ ๒)ก่อสร้าง/ปรับปรุงอาคาร สถานที่ปฏิบัติงานและบริการ ประชาชน	ทุกส่วนการ บริหารของ ทต.ประโคนชัย	

ความเชื่อมโยง กับยุทธศาสตร์ จังหวัด	ยุทธศาสตร์ อปท.ในเขต จังหวัด	ยุทธศาสตร์ อปท.	เป้าประสงค์	ตัวชี้วัด ผลผลิต/ โครงการ	ค่าเป้าหมาย				ความ ก้าวหน้า ของ เป้าหมาย	กลยุทธ์	ผลผลิต/ โครงการ	หน่วยงาน รับผิดชอบ หลัก	หน่วย สนับสนุน
					๖๑	๖๒	๖๓	๖๔					
ยุทธศาสตร์ที่ ๔ ด้านรักษาความ มั่นคงและความ สงบ	ยุทธศาสตร์ที่ ๑ เมืองน่าอยู่และ คุณภาพชีวิตที่ดี	ยุทธศาสตร์ที่ ๗ การพัฒนาด้านการ เมืองการบริหาร	การส่งเสริมสถาบัน สำคัญของชาติ และพัฒนาระบบ การบริหารจัดการ องค์กร การบริการ ประชาชน การ ป้องกันและบรรเทา สาธารณภัย	ร้อยละของ ประชาชนที่มี ความ พึงพอใจต่อ บริการ สาธารณะ การ ป้องกันและ บรรเทาสาธารณ ภัย	๗	๗	๗	๗	ปีละ ๗ โครงการ	ส่งเสริมการ ป้องกันและบรรเทาสา ธารณภัย	๑)จัดกิจกรรม/อบรม/ซ้อมแผน ให้แก่ อปพร./ ๒)จัดฝึกอบรมการป้องกันและ ระงับอัคคีภัยประชาชน ๓)ก่อสร้างหอจ่ายน้ำรดดับเพลิง ๔)ก่อสร้างศูนย์ป้องกันและ บรรเทาสาธารณภัยฯ	สำนักปลัด	

**ส่วนที่ ๔**  
**การนำแผนพัฒนาท้องถิ่นสู่ปีไปสู่การปฏิบัติ**

**๑. ยุทธศาสตร์การพัฒนาและแผนงาน**

ที่	ยุทธศาสตร์	ด้าน	แผนงาน	หน่วยงาน รับผิดชอบหลัก	หน่วยงาน สนับสนุน
๑	การพัฒนาด้านการศึกษา กีฬา ศาสนา วัฒนธรรม ประเพณี และ ภูมิปัญญาท้องถิ่น	บริการชุมชนและสังคม	การศึกษา การศึกษา วัฒนธรรม และนันทนาการ	กองการศึกษา	
		บริการชุมชนและสังคม	การศึกษา วัฒนธรรม และนันทนาการ	กองวิชาการและแผนงาน	
๒	การพัฒนาด้านโครงสร้างพื้นฐาน	บริการชุมชนและสังคม	เคหะและชุมชน	กองช่าง	
		การเศรษฐกิจ	อุตสาหกรรมและการโยธา		
		บริการชุมชนและสังคม	เคหะและชุมชน	กองสาธารณสุขและสิ่งแวดล้อม	
		การเศรษฐกิจ	การพาณิชย์	กองการประปา	
		การดำเนินงานอื่น	งบกลาง	สำนักปลัดเทศบาล	
๓	การพัฒนาด้านทรัพยากร ธรรมชาติและสิ่งแวดล้อม	บริการชุมชนและสังคม	เคหะและชุมชน	สำนักปลัดเทศบาล	
		บริการชุมชนและสังคม	เคหะและชุมชน	กองช่าง	
		บริการชุมชนและสังคม	เคหะและชุมชน	กองสาธารณสุขและสิ่งแวดล้อม	
		การเศรษฐกิจ	การเกษตร		
๔	การพัฒนาด้านสาธารณสุข	บริการชุมชนและสังคม	สาธารณสุข	กองสาธารณสุขและสิ่งแวดล้อม	
		การดำเนินงานอื่น	งบกลาง		
๕	การพัฒนาด้านเศรษฐกิจ	การเศรษฐกิจ	การพาณิชย์	สำนักปลัดเทศบาล	
		บริการชุมชนและสังคม	สร้างความเข้มแข็งของชุมชน	กองสวัสดิการสังคม	
		การเศรษฐกิจ	การเกษตร		

ที่	ยุทธศาสตร์	ด้าน	แผนงาน	หน่วยงาน รับผิดชอบหลัก	หน่วยงาน สนับสนุน
๖	การพัฒนาด้านสังคม	บริการชุมชนและสังคม	สาธารณสุข	กองสาธารณสุขและสิ่งแวดล้อม	
		บริการชุมชนและสังคม	สังคมสงเคราะห์ สร้างความเข้มแข็งของชุมชน	กองสวัสดิการสังคม	
๗	การพัฒนาด้านการเมืองการบริหาร	บริหารทั่วไป	บริหารงานทั่วไป	สำนักปลัดเทศบาล	
			การรักษาความสงบภายใน		
		บริหารทั่วไป	บริหารงานทั่วไป	กองคลัง	
		บริหารทั่วไป	บริหารงานทั่วไป	กองวิชาการและแผนงาน	
		บริการชุมชนและสังคม	การศึกษา	กองการศึกษา	
			การศาสนา วัฒนธรรม และนันทนาการ		
		บริการชุมชนและสังคม	สาธารณสุข	กองสาธารณสุขและสิ่งแวดล้อม	
			เคหะและชุมชน		
		บริการชุมชนและสังคม	สร้างความเข้มแข็งของชุมชน	กองสวัสดิการสังคม	
บริการชุมชนและสังคม	เคหะและชุมชน	กองช่าง			
การเศรษฐกิจ	อุตสาหกรรมและการโยธา				
การเศรษฐกิจ	การพาณิชย์	กองการประปา			

**๒. บัญชีโครงการพัฒนาท้องถิ่น**

**บัญชีสรุปโครงการพัฒนา  
แผนพัฒนาท้องถิ่นสี่ปี (พ.ศ. ๒๕๖๑ - ๒๕๖๔)  
เทศบาลตำบลประโคนชัย**

ยุทธศาสตร์	ปี ๒๕๖๑		ปี ๒๕๖๒		ปี ๒๕๖๓		ปี ๒๕๖๔		รวม ๔ ปี	
	จำนวนโครงการ	งบประมาณ (บาท)	จำนวนโครงการ	งบประมาณ (บาท)	จำนวนโครงการ	งบประมาณ (บาท)	จำนวนโครงการ	งบประมาณ (บาท)	จำนวนโครงการ	งบประมาณ (บาท)
๑) ยุทธศาสตร์การพัฒนาด้านการศึกษา กีฬา ศาสนา วัฒนธรรม ประเพณี และภูมิปัญญาท้องถิ่น										
๑.๑ แผนงานบริหารงานทั่วไป	๑	๓๐,๐๐๐.-	๑	๓๐,๐๐๐.-	๑	๓๐,๐๐๐.-	๑	๓๐,๐๐๐.-	๔	๑๒๐,๐๐๐.-
๑.๒ แผนงานการศึกษา	๑๑	๒๒,๘๖๘,๓๑๐.-	๑๐	๒๒,๗๗๔,๘๕๐.-	๑๐	๒๓,๐๘๕,๐๕๐.-	๑๐	๒๓,๓๙๕,๒๕๐.-	๔๑	๙๒,๑๒๓,๔๖๐.-
๑.๓ แผนงานการศาสนา วัฒนธรรม และนันทนาการ	๑๗	๗,๖๐๐,๐๐๐.-	๑๗	๖,๖๐๐,๐๐๐.-	๑๗	๗,๖๐๐,๐๐๐.-	๑๖	๒,๖๐๐,๐๐๐.-	๖๗	๒๔,๔๐๐,๐๐๐.-
รวม	๒๙	๓๐,๔๙๘,๓๑๐.-	๒๘	๒๙,๔๐๔,๘๕๐.-	๒๘	๓๐,๗๑๕,๐๕๐.-	๒๗	๒๖,๐๒๕,๒๕๐.-	๑๑๒	๑๑๖,๖๔๓,๔๖๐.-
๒) ยุทธศาสตร์การพัฒนาด้านโครงสร้างพื้นฐาน										
๒.๑ แผนงานเคหะและชุมชน	-	-	๑	๗๐๐,๐๐๐.-	๑	๑,๔๖๐,๐๐๐.-	-	-	๒	๒,๑๖๐,๐๐๐.-
๒.๒ แผนงานอุตสาหกรรมและการโยธา	๘	๕,๐๕๘,๐๐๐.-	๗	๑๔,๔๗๐,๐๐๐.-	๗	๙,๙๒๖,๐๐๐.-	๔	๑๓,๘๐๐,๐๐๐.-	๒๖	๔๓,๒๕๔,๐๐๐.-
๒.๓ แผนงานการพาณิชย์	๑	๒,๐๐๐,๐๐๐.-	-	-	๑	๓๐๐,๐๐๐.-	๒	๑๑๑,๐๐๐,๐๐๐.-	๔	๑๑๓,๓๐๐,๐๐๐.-
๒.๔ แผนงานงบกลาง	๒	๓๐๐,๐๐๐.-	-	-	-	-	-	-	๒	๓๐๐,๐๐๐.-
รวม	๑๑	๗,๓๕๘,๐๐๐.-	๘	๑๕,๑๗๐,๐๐๐.-	๙	๑๑,๖๘๖,๐๐๐.-	๖	๑๒๔,๘๐๐,๐๐๐.-	๓๔	๑๕๙,๐๑๔,๐๐๐.-

ยุทธศาสตร์	ปี ๒๕๖๑		ปี ๒๕๖๒		ปี ๒๕๖๓		ปี ๒๕๖๔		รวม ๔ ปี	
	จำนวนโครงการ	งบประมาณ (บาท)	จำนวนโครงการ	งบประมาณ (บาท)	จำนวนโครงการ	งบประมาณ (บาท)	จำนวนโครงการ	งบประมาณ (บาท)	จำนวนโครงการ	งบประมาณ (บาท)
๓) ยุทธศาสตร์การพัฒนาด้านทรัพยากรธรรมชาติและสิ่งแวดล้อม										
๓.๑ แผนงานเคหะและชุมชน	๓	๔๒,๗๐๐,๐๐๐.-	๔	๕,๓๐๐,๐๐๐.-	๒	๓๐,๒๐๐,๐๐๐.-	๑	๒๐๐,๐๐๐.-	๑๐	๗๘,๔๐๐,๐๐๐.-
๓.๒ แผนงานการเกษตร	๑	๒๐๐,๐๐๐.-	๒	๗๖๐,๐๐๐.-	๑	๒๐๐,๐๐๐.-	๑	๒๐๐,๐๐๐.-	๕	๑,๓๖๐,๐๐๐.-
รวม	๔	๔๒,๙๐๐,๐๐๐.-	๖	๖,๐๖๐,๐๐๐.-	๓	๓๐,๔๐๐,๐๐๐.-	๒	๔๐๐,๐๐๐.-	๑๕	๗๙,๗๖๐,๐๐๐.-
๔) ยุทธศาสตร์การพัฒนาด้านสาธารณสุข										
๔.๑ แผนงานสาธารณสุข	๖	๑,๕๗๐,๐๐๐.-	๕	๑,๐๗๐,๐๐๐.-	๕	๑,๐๗๐,๐๐๐.-	๕	๑,๐๗๐,๐๐๐.-	๒๑	๔,๗๘๐,๐๐๐.-
๔.๒ แผนงานงบกกลาง	๑	๒๔๐,๐๐๐.-	๑	๒๔๐,๐๐๐.-	๑	๒๔๐,๐๐๐.-	๑	๒๔๐,๐๐๐.-	๔	๙๖๐,๐๐๐.-
รวม	๗	๑,๘๑๐,๐๐๐.-	๖	๑,๓๑๐,๐๐๐.-	๖	๑,๓๑๐,๐๐๐.-	๖	๑,๓๑๐,๐๐๐.-	๒๕	๕,๗๔๐,๐๐๐.-
๕) ยุทธศาสตร์การพัฒนาด้านเศรษฐกิจ										
๕.๑ แผนงานสร้างความเข้มแข็งของชุมชน	๒	๑๒๐,๐๐๐.-	๒	๑๒๐,๐๐๐.-	๒	๑๒๐,๐๐๐.-	๒	๑๒๐,๐๐๐.-	๘	๔๘๐,๐๐๐.-
๕.๒ แผนงานการเกษตร	๑	๕๐,๐๐๐.-	๑	๕๐,๐๐๐.-	๑	๕๐,๐๐๐.-	๑	๕๐,๐๐๐.-	๔	๒๐๐,๐๐๐.-
๕.๓ แผนงานการพาณิชย์	-	-	-	-	-	-	๑	๑๐,๐๐๐,๐๐๐.-	๑	๑๐,๐๐๐,๐๐๐.-
รวม	๓	๑๗๐,๐๐๐.-	๓	๑๗๐,๐๐๐.-	๓	๑๗๐,๐๐๐.-	๔	๑๐,๑๗๐,๐๐๐.-	๑๓	๑๐,๖๘๐,๐๐๐.-
๖) ยุทธศาสตร์การพัฒนาด้านสังคม										
๖.๑ แผนงานสาธารณสุข	๒	๖๐,๐๐๐.-	๒	๖๐,๐๐๐.-	๒	๖๐,๐๐๐.-	๒	๖๐,๐๐๐.-	๘	๒๔๐,๐๐๐.-
๖.๒ แผนงานสังคมสงเคราะห์	๔	๑๕๐,๐๐๐.-	๔	๑๕๐,๐๐๐.-	๔	๑๕๐,๐๐๐.-	๔	๑๕๐,๐๐๐.-	๑๖	๖๐๐,๐๐๐.-
๖.๓ แผนงานสร้างความเข้มแข็งของชุมชน	๗	๖๐๐,๐๐๐.-	๗	๖๐๐,๐๐๐.-	๗	๖๐๐,๐๐๐.-	๗	๖๐๐,๐๐๐.-	๒๘	๒,๔๐๐,๐๐๐.-
รวม	๑๓	๘๑๐,๐๐๐.-	๑๓	๘๑๐,๐๐๐.-	๑๓	๘๑๐,๐๐๐.-	๑๓	๘๑๐,๐๐๐.-	๕๒	๓,๒๔๐,๐๐๐.-

ยุทธศาสตร์	ปี ๒๕๖๑		ปี ๒๕๖๒		ปี ๒๕๖๓		ปี ๒๕๖๔		รวม ๔ ปี	
	จำนวนโครงการ	งบประมาณ (บาท)	จำนวนโครงการ	งบประมาณ (บาท)	จำนวนโครงการ	งบประมาณ (บาท)	จำนวนโครงการ	งบประมาณ (บาท)	จำนวนโครงการ	งบประมาณ (บาท)
๗) ยุทธศาสตร์การพัฒนาด้านการเมืองการบริหาร										
๗.๑ แผนงานบริหารงานทั่วไป	๙	๙๗๒,๐๐๐.-	๑๐	๑,๘๗๒,๐๐๐.-	๙	๙๗๒,๐๐๐.-	๑๐	๖,๕๗๒,๐๐๐.-	๓๘	๑๐,๓๘๘,๐๐๐.-
๗.๒ แผนงานการรักษาความสงบภายใน	๗	๑,๙๓๐,๐๐๐.-	๖	๔๓๐,๐๐๐.-	๕	๒๕๕,๐๐๐.-	๕	๒๕๕,๐๐๐.-	๒๓	๒,๘๗๐,๐๐๐.-
๗.๓ แผนงานสร้างความเข้มแข็งของชุมชน	๔	๖๐๐,๐๐๐.-	๓	๖๐๐,๐๐๐.-	๓	๖๐๐,๐๐๐.-	๓	๖๐๐,๐๐๐.-	๑๓	๒,๔๐๐,๐๐๐.-
๗.๔ แผนงานการพาณิชย์	๑	๕๐๐,๐๐๐.-	-	-	๑	๘๕๐,๐๐๐.-	-	-	๒	๑,๓๕๐,๐๐๐.-
รวม	๒๑	๔,๐๐๒,๐๐๐.-	๑๙	๒,๙๐๒,๐๐๐.-	๑๘	๒,๖๗๗,๐๐๐.-	๑๘	๗,๔๒๗,๐๐๐.-	๗๖	๑๗,๐๐๘,๐๐๐.-
รวมทั้งสิ้น	๘๘	๘๗,๕๔๘,๓๑๐.-	๘๓	๕๕,๘๒๖,๘๕๐.-	๘๐	๗๗,๗๖๘,๐๕๐.-	๗๖	๑๗๐,๙๔๒,๒๕๐.-	๓๒๗	๓๙๒,๐๘๕,๔๖๐.-
ครุภัณฑ์	๒๖	๑,๗๒๕,๐๐๐.-	๙	๑,๓๒๖,๖๐๐.-	๙	๑,๑๖๓,๐๐๐.-	๑๐	๒,๒๗๕,๖๐๐.-	๕๔	๖,๔๙๐,๒๐๐.-
รวมทั้งสิ้น	๑๑๔	๘๙,๒๗๓,๓๑๐.-	๙๒	๕๗,๑๕๓,๔๕๐.-	๘๙	๗๘,๙๓๑,๐๕๐.-	๘๖	๑๗๓,๒๑๗,๘๕๐.-	๓๘๑	๓๙๘,๕๗๕,๖๖๐.-

หมายเหตุ ปี ๒๕๖๑ ไม่รวมโครงการที่ประสานโครงการพัฒนาองค์การบริหารส่วนจังหวัด

**รายละเอียดโครงการพัฒนา  
แผนพัฒนาท้องถิ่นสี่ปี (พ.ศ.๒๕๖๑-๒๕๖๔)  
สำหรับ องค์กรปกครองส่วนท้องถิ่นดำเนินการ  
เทศบาลตำบลประโคนชัย**

ก. ยุทธศาสตร์จังหวัดที่ ๒ : ด้านสังคมและคุณภาพชีวิต

ข. ยุทธศาสตร์การพัฒนาของ อปท. ในเขตจังหวัดที่ ๑ : เมืองน่าอยู่และคุณภาพชีวิตที่ดี

๑. ยุทธศาสตร์การพัฒนาด้านการศึกษา ศาสนา วัฒนธรรม ประเพณี ภูมิปัญญาท้องถิ่น การกีฬาและนันทนาการ

**๑.๑ แผนงานการศึกษา**

ที่	โครงการ	วัตถุประสงค์	เป้าหมาย (ผลผลิตของโครงการ)	งบประมาณและที่ผ่านมา				ตัวชี้วัด (KPI)	ผลที่คาดว่าจะได้รับ	หน่วยงาน รับผิดชอบหลัก
				๒๕๖๑ (บาท)	๒๕๖๒ (บาท)	๒๕๖๓ (บาท)	๒๕๖๔ (บาท)			
๑.	สนับสนุนค่าใช้จ่าย <b>ในการจัดการศึกษา</b>	เพื่อส่งเสริมศักยภาพ การจัดการศึกษาโรงเรียน เทศบาลตำบลประโคนชัย	๑)อาหารกลางวันโรงเรียน เทศบาลตำบลประโคนชัย	๗๖๔,๐๐๐.- (ปี ๖๐ : ๕๖๐,๐๐๐)	๗๖๔,๐๐๐.-	๗๖๔,๐๐๐.-	๗๖๔,๐๐๐.-	ระดับความสำเร็จ ในการบริหารงาน โรงเรียนเทศบาล ตำบลประโคนชัย	การบริหารงาน โรงเรียนเทศบาล มีประสิทธิภาพขึ้น	กองการศึกษา (B-CM ๒)
			๒)รณรงค์ป้องกันยาเสพติด ในสถานศึกษา	๒๑,๐๐๐.- (ปี ๖๐ : ๒๑,๐๐๐)	๒๑,๐๐๐.-	๒๑,๐๐๐.-	๒๑,๐๐๐.-			
			๓)ปรับปรุงหลักสูตร สถานศึกษา	๒๐,๐๐๐.- (ปี ๖๐ : ๒๐,๐๐๐)	๒๐,๐๐๐.-	๒๐,๐๐๐.-	๒๐,๐๐๐.-			
			๔)พัฒนาห้องสมุดโรงเรียน	๑๐๐,๐๐๐.- (ปี ๖๐ : ๑๐๐,๐๐๐)	๑๐๐,๐๐๐.-	๑๐๐,๐๐๐.-	๑๐๐,๐๐๐.-			

ที่	โครงการ	วัตถุประสงค์	เป้าหมาย (ผลผลิตของ โครงการ)	งบประมาณและที่ผ่านมา				ตัวชี้วัด (KPI)	ผลที่คาดว่าจะได้รับ	หน่วยงาน รับผิดชอบ หลัก
				๒๕๖๑ (บาท)	๒๕๖๒ (บาท)	๒๕๖๓ (บาท)	๒๕๖๔ (บาท)			
๑.	สนับสนุนค่าใช้จ่าย ในการจัดการศึกษา (ต่อ)	เพื่อส่งเสริมศักยภาพ การจัดการศึกษาโรงเรียน เทศบาลตำบลประโคนชัย	๕) พัฒนาแหล่งเรียนรู้ ในโรงเรียน	๕๐,๐๐๐.- (ปี ๖๐ : ๕๐,๐๐๐)	๕๐,๐๐๐.-	๕๐,๐๐๐.-	๕๐,๐๐๐.-	ระดับความสำเร็จ ในการบริหารงาน โรงเรียนเทศบาล โรงเรียนเทศบาล ตำบลประโคนชัย	การบริหารงาน โรงเรียนเทศบาล มีประสิทธิภาพขึ้น	กองการศึกษา (B-CM ๒)
			) ส่งเสริมศักยภาพการ จัดการศึกษาท้องถิ่น (SBMLD)	๗๕๐,๐๐๐.-	๗๕๐,๐๐๐.-	๗๕๐,๐๐๐.-	๗๕๐,๐๐๐.-			
			๖) ศูนย์การเรียนรู้ ปฐมวัย	๕๐,๐๐๐.- (ปี ๖๐ : ๒๐,๐๐๐)	๕๐,๐๐๐.-	๕๐,๐๐๐.-	๕๐,๐๐๐.-			
			๗) ค่าจัดการเรียนการ สอน (รายหัว)	๒๗๕,๙๐๐.- (ปี ๖๐ : ๒๘๒,๙๐๐)	๒๗๕,๙๐๐.-	๒๗๕,๙๐๐.-	๒๗๕,๙๐๐.-			
			๘) ค่าหนังสือเรียน	๓๖,๑๘๐.- (ปี ๖๐ : ๓๗,๓๓๒)	๓๖,๑๘๐.-	๓๖,๑๘๐.-	๓๖,๑๘๐.-			
			๙) ค่าอุปกรณ์การ เรียน	๓๔,๒๙๐.- (ปี ๖๐ : ๓๕,๒๘๐)	๓๔,๒๙๐.-	๓๔,๒๙๐.-	๓๔,๒๙๐.-			
			๑๐) ค่าเครื่องแบบ นักเรียน	๔๘,๙๖๐.- (ปี ๖๐ : ๕๐,๒๒๐)	๔๘,๙๖๐.-	๔๘,๙๖๐.-	๔๘,๙๖๐.-			
			๑๑) ค่ากิจกรรมพัฒนา คุณภาพผู้เรียน	๖๙,๗๘๐.- (ปี ๖๐ : ๗๑,๕๕๐)	๖๙,๗๘๐.-	๖๙,๗๘๐.-	๖๙,๗๘๐.-			
			๑๒) ค่าใช้จ่าย อินเทอร์เน็ตโรงเรียน	๒๐,๐๐๐.- (ปี ๖๐ : ๑๖,๘๐๐)	๒๐,๐๐๐.-	๒๐,๐๐๐.-	๒๐,๐๐๐.-			

ที่	โครงการ	วัตถุประสงค์	เป้าหมาย (ผลผลิตของ โครงการ)	งบประมาณและที่ผ่านมา				ตัวชี้วัด (KPI)	ผลที่คาดว่าจะได้รับ	หน่วยงาน รับผิดชอบ หลัก
				๒๕๖๑ (บาท)	๒๕๖๒ (บาท)	๒๕๖๓ (บาท)	๒๕๖๔ (บาท)			
๑.	สนับสนุนค่าใช้จ่าย ในการจัดการศึกษา (ต่อ)	เพื่อส่งเสริมศักยภาพการ จัดการศึกษาโรงเรียน เทศบาลตำบลประโคนชัย	๑๓) พัฒนาข้าราชการ ครูของโรงเรียน	๒๑,๐๐๐.- (ปี ๖๐ : ๒๑,๐๐๐)	๒๑,๐๐๐.-	๒๑,๐๐๐.-	๒๑,๐๐๐.-	ระดับความสำเร็จ ในการบริหารงาน โรงเรียนเทศบาล ตำบลประโคนชัย	การบริหารงาน โรงเรียนเทศบาล มีประสิทธิภาพขึ้น	กองการศึกษา (B-CM ๒)
			๑๔) ค่าใช้จ่ายในการ ปรับปรุง/ซ่อมแซม อาคารเรียน และ อาคารประกอบ	๒๐๐,๐๐๐.- (ปี ๖๐ : ๒๐๐,๐๐๐)	๒๐๐,๐๐๐.-	๒๐๐,๐๐๐.-	๒๐๐,๐๐๐.-			
			๑๕) ส่งเสริมกิจกรรม รักการอ่านในสถาน ศึกษา	๕๐,๐๐๐.-	๕๐,๐๐๐.-	๕๐,๐๐๐.-	๕๐,๐๐๐.-			
๒.	จัดกิจกรรมเพื่อปลูกฝัง และส่งเสริมการอ่าน	เพื่อส่งเสริมทักษะการพูด อ่าน เขียน ภาษาอังกฤษ	๑) แข่งขันตอบปัญหา ภาษาอังกฤษ	๑๔,๐๐๐.- (ปี๖๐:๑๔,๐๐๐)	๑๔,๐๐๐.-	๑๔,๐๐๐.-	๑๔,๐๐๐.-	ร้อยละของนักเรียน ที่ผ่านเกณฑ์การ แข่งขัน	นักเรียนมีทักษะภาษา อังกฤษดีขึ้น	กองการศึกษา (B-CM ๒)
		เพื่อส่งเสริมทักษะทาง วิทยาศาสตร์	๒) แข่งขันตอบปัญหา วิทยาศาสตร์	๑๖,๐๐๐.- (ปี๖๐:๑๖,๐๐๐)	๑๖,๐๐๐.-	๑๖,๐๐๐.-	๑๖,๐๐๐.-		นักเรียนมีทักษะ วิทยาศาสตร์ดีขึ้น	
		เพื่อส่งเสริมทักษะทาง ศิลปะ	๓) ประกวดวาดภาพ ระบายสี	๑๖,๐๐๐.- (ปี๖๐:๑๗,๐๐๐)	๑๖,๐๐๐.-	๑๖,๐๐๐.-	๑๖,๐๐๐.-		นักเรียนมีทักษะ ทางศิลปะดีขึ้น	
		เพื่อส่งเสริมทักษะการคิด วิเคราะห์ทางคณิตศาสตร์	๔) แข่งขันคณิตศาสตร์ คิดสนุก	๑๘,๐๐๐.- (ปี๖๐:๑๗,๐๐๐)	๑๘,๐๐๐.-	๑๘,๐๐๐.-	๑๘,๐๐๐.-		นักเรียนมีทักษะ คณิตศาสตร์ดีขึ้น	
		เพื่อส่งเสริมทักษะทาง สังคม ศาสนา และ วัฒนธรรม	๕) แข่งขันตอบปัญหา สังคม ศาสนา และ วัฒนธรรม	๑๔,๐๐๐.- (ปี๖๐:๑๔,๐๐๐)	๑๔,๐๐๐.-	๑๔,๐๐๐.-	๑๔,๐๐๐.-		นักเรียนมีทักษะทาง สังคม ศาสนา และ วัฒนธรรมดีขึ้น	

ที่	โครงการ	วัตถุประสงค์	เป้าหมาย (ผลผลิตของ โครงการ)	งบประมาณและที่ผ่านมา				ตัวชี้วัด (KPI)	ผลที่คาดว่าจะได้รับ	หน่วยงาน รับผิดชอบ หลัก
				๒๕๖๑ (บาท)	๒๕๖๒ (บาท)	๒๕๖๓ (บาท)	๒๕๖๔ (บาท)			
๒.	จัดกิจกรรมเพื่อปลูกฝัง และส่งเสริมการอ่าน (ต่อ)	เพื่อส่งเสริมทักษะการ ศึกษาจากแหล่งเรียนรู้ นอกห้องเรียน	๖)แข่งขันตอบปัญหา ความรู้รอบตัว	๑๒,๐๐๐.- (ปี๖๐ : ๑๒,๐๐๐)	๑๒,๐๐๐.-	๑๒,๐๐๐.-	๑๒,๐๐๐.-	ร้อยละของนักเรียน ที่ผ่านเกณฑ์การ แข่งขัน	นักเรียนมีความรู้รอบตัว มากขึ้น	กองการศึกษา (B-CM ๒)
		เพื่อให้เด็กนักเรียนมีทักษะ การพูดอ่านเขียนภาษาไทย	๗)แข่งขันตอบปัญหา ภาษาไทย	๑๖,๐๐๐.- (ปี๖๐ : ๑๖,๐๐๐)	๑๖,๐๐๐.-	๑๖,๐๐๐.-	๑๖,๐๐๐.-		นักเรียนมีทักษะเกี่ยวกับ ภาษาไทยดีขึ้น	
		เพื่อส่งเสริมทักษะเกี่ยวกับ อาชีพและเทคโนโลยี	๘)แข่งขันตอบปัญหา การงานอาชีพและ เทคโนโลยี	๑๔,๐๐๐.- (ปี๖๐ : ๑๔,๐๐๐)	๑๔,๐๐๐.-	๑๔,๐๐๐.-	๑๔,๐๐๐.-		นักเรียนมีทักษะเกี่ยวกับ อาชีพและเทคโนโลยีดีขึ้น	
๓.	จัดหาหนังสือและสื่อ สิ่งพิมพ์ประจำหอสมุด เทศบาล	เพื่อให้ประชาชนมีหนังสือ เลือกอ่านหลากหลาย	หนังสือ หนังสือพิมพ์ วารสาร และสิ่งพิมพ์ อื่นๆ	๑๐๐,๐๐๐.- (ปี ๖๐ : ๑๕๐,๐๐๐)	๑๐๐,๐๐๐.-	๑๐๐,๐๐๐.-	๑๐๐,๐๐๐.-	หนังสือ หนังสือพิมพ์ วารสาร และสิ่งพิมพ์ อื่นๆ ที่จัดหา	ผู้ใช้บริการมีความรู้และ นำไปใช้ประโยชน์ได้	กองการศึกษา (B-CM ๒)
๔.	จัดงานวันเด็กแห่งชาติ	เพื่อส่งเสริมให้ทุกองค์กร ได้เห็นความสำคัญของเด็ก	เด็กในเขตเทศบาล และพื้นที่ใกล้เคียง	๑๖๐,๐๐๐.- (ปี๖๐ : ๑๖๐,๐๐๐)	๑๖๐,๐๐๐.-	๑๖๐,๐๐๐.-	๑๖๐,๐๐๐.-	จำนวนหน่วยงานที่ มาร่วมกิจกรรม	เด็กได้รับความสนุกสนาน และกล้าคิดกล้าแสดงออก	กองการศึกษา (B-CM ๒)
๕.	อบรมสภาเด็กและเยาวชน เทศบาลตำบลประโคนชัย	เพื่อเป็นตัวแทนเด็กและ เยาวชนในการประสาน ความร่วมมือกับหน่วยงาน องค์กรต่างๆ	เด็กและเยาวชน ในเขตเทศบาล	๑๕๐,๐๐๐.- (ปี ๖๐ : ๒๐๐,๐๐๐)	๑๕๐,๐๐๐.-	๑๕๐,๐๐๐.-	๑๕๐,๐๐๐.-	สภาเด็กและเยาวชน เทศบาลตำบล ประโคนชัย	ปัญหาความต้องการของ เด็กและเยาวชนได้รับการ ช่วยเหลือแก้ไข	กองสวัสดิการ สังคม (B-CM ๒)
๖	ห้องเสริมพัฒนาการเด็ก	เพื่อส่งเสริมให้เด็กมี พัฒนาการทั้งร่างกายและ จิตใจมีความคิดสร้างสรรค์ อย่างมีคุณภาพ	ห้องเสริมพัฒนาการ เด็ก ขนาดไม่น้อยกว่า ๗x๗ ม.สูงไม่น้อยกว่า ๓ ม.	๕๐๐,๐๐๐.- (ปี ๖๐ : ๕๐๐,๐๐๐)	-	-	-	เด็กมีพัฒนาการที่ดี เพิ่มขึ้นครบทุกด้าน ตามศักยภาพ	เด็กทุกคนที่เข้ารับบริการ ได้รับการส่งเสริมคุณภาพ ตามพัฒนาการสมวัย	กองการศึกษา (B-CM ๒)

ที่	โครงการ	วัตถุประสงค์	เป้าหมาย (ผลผลิตของ โครงการ)	งบประมาณและที่ผ่านมา				ตัวชี้วัด (KPI)	ผลที่คาดว่าจะได้รับ	หน่วยงาน รับผิดชอบหลัก
				๒๕๖๑ (บาท)	๒๕๖๒ (บาท)	๒๕๖๓ (บาท)	๒๕๖๔ (บาท)			
๗.	บริหารโดยใช้โรงเรียน เป็นฐานพัฒนาท้องถิ่น (SBMLD)	เพื่อให้โรงเรียนมีการ บริหารโดยใช้หลักการมี ส่วนร่วมที่มุ่งผลสัมฤทธิ์ ของงาน	โรงเรียนเทศบาล ตำบลประโคนชัย	๗๕๐,๐๐๐.-	๗๕๐,๐๐๐.-	๗๕๐,๐๐๐.-	๗๕๐,๐๐๐.-	การบริหารโรงเรียน มีผลสัมฤทธิ์ของงาน ร้อยละ ๙๐	การบริหารโรงเรียน มีการตรวจสอบและ ถ่วงดุล	กองการศึกษา (B-CM ๒)
๘.	ฝึกอบรมสนทนาภาษา ต่างประเทศ	เพื่อให้ประชาชนมีทักษะ พื้นฐานในการสนทนา ภาษาต่างประเทศ	ประชาชนในเขต เทศบาล	๕๐,๐๐๐.- (ปี ๖๐ : ๕๐,๐๐๐)	๕๐,๐๐๐.-	๕๐,๐๐๐.-	๕๐,๐๐๐.-	ร้อยละของผู้อบรม ที่สนทนาภาษา ต่างประเทศได้	ประชาชนสนทนา ภาษาต่างประเทศ ขึ้นพื้นฐานได้	กองการศึกษา (B-CM ๒)
รวม	๘ โครงการ	-	-	๓,๕๙๑,๑๑๐	๓,๐๙๑,๑๑๐	๓,๐๙๑,๑๑๐	๓,๐๙๑,๑๑๐	-	-	-

ก. ยุทธศาสตร์จังหวัดที่ ๑ : ด้านเศรษฐกิจ

ข. ยุทธศาสตร์การพัฒนาของ อปท. ในเขตจังหวัดที่ ๒ : การพัฒนาการท่องเที่ยวและกีฬา

๑. ยุทธศาสตร์การพัฒนาด้านการศึกษา ศาสนา วัฒนธรรม ประเพณี ภูมิปัญญาท้องถิ่น การกีฬาและนันทนาการ

๑.๒ แผนงานการศาสนา วัฒนธรรม และนันทนาการ

ที่	โครงการ	วัตถุประสงค์	เป้าหมาย (ผลผลิตของ โครงการ)	งบประมาณและที่ผ่านมา				ตัวชี้วัด (KPI)	ผลที่คาดว่าจะได้รับ	หน่วยงาน รับผิดชอบหลัก
				๒๕๖๑ (บาท)	๒๕๖๒ (บาท)	๒๕๖๓ (บาท)	๒๕๖๔ (บาท)			
๑.	ส่งเสริมกิจกรรมทาง ศาสนา	เพื่อส่งเสริมให้ประชาชน ได้ร่วมกิจกรรมวันสำคัญ ทางศาสนา	วันขึ้นปีใหม่ วันมาฆบูชา วันวิสาขบูชา วันอาสาฬหบูชา วันออกพรรษา	๔๐,๐๐๐.- (ปี ๖๐ : ๓๐,๐๐๐)	๔๐,๐๐๐.-	๔๐,๐๐๐.-	๔๐,๐๐๐.-	ระดับความสำเร็จ ในการส่งเสริม กิจกรรมทาง ศาสนา	ประชาชนได้มีส่วน ร่วมในกิจกรรมทาง ศาสนา	กองการศึกษา (B-CM ๑)
๒.	จัดงานประเพณี ลอยกระทง	เพื่ออนุรักษ์และสืบสาน ประเพณีของไทยให้คงอยู่	กิจกรรมต่างๆ งาน ประเพณีลอยกระทง	๓๐๐,๐๐๐.- (ปี ๖๐ : ๓๐๐,๐๐๐.-)	๓๐๐,๐๐๐.-	๓๐๐,๐๐๐.-	๓๐๐,๐๐๐.-	ระดับความสำเร็จ ของกิจกรรมที่จัด	ประชาชนได้ร่วม สืบสานงานประเพณี ให้คงอยู่	กองการศึกษา (B-CM ๑)

ที่	โครงการ	วัตถุประสงค์	เป้าหมาย (ผลผลิตของ โครงการ)	งบประมาณและที่ผ่านมา				ตัวชี้วัด (KPI)	ผลที่คาดว่าจะได้รับ	หน่วยงาน รับผิดชอบหลัก
				๒๕๖๑ (บาท)	๒๕๖๒ (บาท)	๒๕๖๓ (บาท)	๒๕๖๔ (บาท)			
๓.	จัดงานประเพณี สงกรานต์	เพื่ออนุรักษ์และสืบสาน ประเพณีของไทยให้คงอยู่	กิจกรรมต่างๆ งาน ประเพณีสงกรานต์	๓๐๐,๐๐๐.- (ปี ๖๐ : ๓๐๐,๐๐๐.-)	๓๐๐,๐๐๐.-	๓๐๐,๐๐๐.-	๓๐๐,๐๐๐.-	ระดับความสำเร็จ ของกิจกรรมที่จัด	ประชาชนได้ร่วม สืบสานงานประเพณี ให้คงอยู่	กองการศึกษา (B-CM ๑)
๔.	จัดงานประเพณี แห่เทียนพรรษา	เพื่ออนุรักษ์และสืบสาน ประเพณีของไทยให้คงอยู่	กิจกรรมต่างๆ งาน ประเพณีแห่เทียน พรรษา	๗๐๐,๐๐๐.- (ปี ๖๐ : ๗๐๐,๐๐๐.-)	๗๐๐,๐๐๐.-	๗๐๐,๐๐๐.-	๗๐๐,๐๐๐.-	ระดับความสำเร็จ ของกิจกรรมที่จัด	ประชาชนได้ร่วม สืบสานงานประเพณี ให้คงอยู่	กองการศึกษา (B-CM ๑)
๕.	อัตลักษณ์ประโคนชัย	เพื่อเผยแพร่งานแห่เทียน พรรษาประโคนชัย ผ่าน มุมมองของภาพถ่าย	ภาพถ่ายงานแห่เทียน พรรษาประโคนชัย	๓๐,๐๐๐.- (ปี ๖๐ : ๓๐,๐๐๐.-)	๓๐,๐๐๐.-	๓๐,๐๐๐.-	๓๐,๐๐๐.-	จำนวนภาพถ่าย ที่ส่งประกวด	ประชาชนทั่วไปรู้จัก งานประเพณีแห่เทียน พรรษาประโคนชัย	กองวิชาการ และแผนงาน (B-CM ๑)
๖.	ส่งนักกีฬาเทศบาล ตำบลประโคนชัย ร่วมแข่งขันกีฬา	เพื่อสร้างความสามัคคี ระหว่างองค์กรปกครอง ส่วนท้องถิ่น	กีฬาชิงถ้วย พระราชทาน ประโคนชัยเกมส์	๑๕๐,๐๐๐.- (ปี๖๐ : ๑๕๐,๐๐๐)	๑๕๐,๐๐๐.-	๑๕๐,๐๐๐.-	๑๕๐,๐๐๐.-	ระดับความสำเร็จ ของการเข้าร่วม แข่งขัน	องค์กรปกครองส่วน ท้องถิ่นในจังหวัด บุรีรัมย์ และอำเภอ ประโคนชัย มีความ สามัคคี	กองการศึกษา (B-CM ๔)
			กีฬาสันนิบาตเทศบาล จังหวัดบุรีรัมย์	๕๐,๐๐๐.- (ปี๖๐ : ๕๐,๐๐๐)	๕๐,๐๐๐.-	๕๐,๐๐๐.-	๕๐,๐๐๐.-			
๗.	ปรับปรุงสนามกีฬา อเนกประสงค์ หนองระแหงชั้น	เพื่อส่งเสริมให้ประชาชน ได้ออกกำลังกายมีสุขภาพ แข็งแรง มีความสามัคคี	หลังคา, พื้นสนามกีฬา และระบบไฟฟ้า	๕,๐๐๐,๐๐๐.- (ปี๖๐ : ๕,๐๐๐,๐๐๐)	-	-	-	สนามกีฬาที่ได้ มาตรฐาน	ประชาชนมีความเป็น เลิศด้านการกีฬาสู่ การพัฒนาเป็นนักกีฬา อาชีพ และไม่เข้าไป ข้องเกี่ยวกับยาเสพติด	กองการศึกษา (B-CM ๔,๖)

ที่	โครงการ	วัตถุประสงค์	เป้าหมาย (ผลผลิตของโครงการ)	งบประมาณและที่ผ่านมา				ตัวชี้วัด (KPI)	ผลที่คาดว่าจะได้รับ	หน่วยงาน รับผิดชอบหลัก
				๒๕๖๑ (บาท)	๒๕๖๒ (บาท)	๒๕๖๓ (บาท)	๒๕๖๔ (บาท)			
๘.	จัดการแข่งขันกีฬาเทศบาลตำบล ประโคนชัย	เพื่อส่งเสริมให้ประชาชนได้ออกกำลังกายมีสุขภาพแข็งแรง มีความสามัคคี	๑) แข่งขันกีฬาเปตอง ตลิ่งคัพ	๖๐,๐๐๐.- (ปี๖๐:๖๐,๐๐๐)	๖๐,๐๐๐.-	๖๐,๐๐๐.-	๖๐,๐๐๐.-	จำนวนทีมที่เข้าร่วมแข่งขัน	ประชาชนมีความเป็นเลิศด้านการกีฬาสู่การพัฒนาเป็นนักกีฬาอาชีพและไม่เข้าไปเกี่ยวข้องกับยาเสพติด	กองการศึกษา (B-CM ๔)
			๒) แข่งขันกีฬาฟุตบอล ประเพณี ๗ คน หนองระแซขันคัพ	๑๓๐,๐๐๐.- (ปี๖๐:๑๓๐,๐๐๐)	๑๓๐,๐๐๐.-	๑๓๐,๐๐๐.-	๑๓๐,๐๐๐.-	จำนวนทีมที่เข้าร่วมแข่งขัน		
			๓) แข่งขันกีฬา บาสเกตบอล	๔๐,๐๐๐.- (ปี๖๐:๔๐,๐๐๐)	๔๐,๐๐๐.-	๔๐,๐๐๐.-	๔๐,๐๐๐.-	จำนวนทีมที่เข้าร่วมแข่งขัน		
			๔) แข่งขันกีฬาเซปัก ตะกร้อเทศบาลตำบล ยาเสพติด	๔๐,๐๐๐.- (ปี๖๐:๔๐,๐๐๐)	๔๐,๐๐๐.-	๔๐,๐๐๐.-	๔๐,๐๐๐.-	จำนวนทีมที่เข้าร่วมแข่งขัน		
			๕) แข่งขันกีฬาฟุตซอล เทศบาลตำบลยาเสพติด	๑๓๐,๐๐๐.- (ปี๖๐:๑๓๐,๐๐๐)	๑๓๐,๐๐๐.-	๑๓๐,๐๐๐.-	๑๓๐,๐๐๐.-	จำนวนทีมที่เข้าร่วมแข่งขัน		
๙.	ก่อสร้างสระว่ายน้ำ และลานกีฬาอเนก ประสงค์	เพื่อรองรับการฝึกว่ายน้ำ ขั้นพื้นฐานของนักเรียน ระดับประถมศึกษา และ ป้องกันปัญหาเด็กเสียชีวิต จากการจมน้ำ	สระว่ายน้ำมาตรฐาน ความยาว ๒๕ ม. ลีกร ไม่น้อยกว่า ๑.๓๕ ม. พร้อมห้องอาบน้ำ และ ลานกีฬาอเนกประสงค์	-	-	๕,๐๐๐,๐๐๐.-	-	ร้อยละของนักเรียน ที่รับการฝึกแล้วว่ายน้ำ เป็น	นักเรียนสามารถช่วย เหลือตนเองจากการ จมน้ำ	กองการศึกษา (B-CM ๔)
รวม	๙ โครงการ	-	-	๖,๙๗๐,๐๐๐.-	๑,๙๗๐,๐๐๐	๖,๙๗๐,๐๐๐	๑,๙๗๐,๐๐๐	-	-	-

ก. ยุทธศาสตร์จังหวัดที่ ๔ : ด้านรักษาความมั่นคงและความสงบ

ข. ยุทธศาสตร์การพัฒนาของ อปท. ในเขตจังหวัดที่ ๑ : เมืองน่าอยู่และคุณภาพชีวิตที่ดี

๑. ยุทธศาสตร์การพัฒนาด้านการศึกษา ศาสนา วัฒนธรรม ประเพณี ภูมิปัญญาท้องถิ่น การกีฬาและนันทนาการ

๑.๒ แผนงานการศาสนา วัฒนธรรม และนันทนาการ

ที่	โครงการ	วัตถุประสงค์	เป้าหมาย (ผลผลิตของ โครงการ)	งบประมาณและที่ผ่านมา				ตัวชี้วัด (KPI)	ผลที่คาดว่าจะได้รับ	หน่วยงาน รับผิดชอบหลัก
				๒๕๖๑ (บาท)	๒๕๖๒ (บาท)	๒๕๖๓ (บาท)	๒๕๖๔ (บาท)			
๑.	วันคล้ายวันเฉลิมพระชนมพรรษาของพระบาทสมเด็จพระปรมินทรมหาภูมิพลอดุลยเดช บรมนาถบพิตร	เพื่อน้อมสำนึกในพระมหากรุณาธิคุณของพระบาทสมเด็จพระปรมินทรมหาภูมิพลอดุลยเดช บรมนาถบพิตร	พสกนิกรในอำเภอประโคนชัย	๑๐๐,๐๐๐.-	๑๐๐,๐๐๐.-	๑๐๐,๐๐๐.-	๑๐๐,๐๐๐.-	กิจกรรมวันคล้ายวันเฉลิมพระชนมพรรษาของพระบาทสมเด็จพระปรมินทรมหาภูมิพลอดุลยเดช บรมนาถบพิตร	พสกนิกรน้อมสำนึกในพระมหากรุณาธิคุณของพระบาทสมเด็จพระปรมินทรมหาภูมิพลอดุลยเดช บรมนาถบพิตร	กองการศึกษา (B-CM ๑)
๒.	ก่อสร้างซุ้มเฉลิมพระเกียรติพระบาทสมเด็จพระเจ้าอยู่หัวฯ	เพื่อเฉลิมพระเกียรติพระบาทสมเด็จพระเจ้าอยู่หัวฯ	ซุ้มเฉลิมพระเกียรติ จำนวน ๒ ซุ้ม	-	๔,๐๐๐,๐๐๐ (ปี ๖๐ : ๔,๐๐๐,๐๐๐)	-	-	ซุ้มเฉลิมพระเกียรติพระบาทสมเด็จพระเจ้าอยู่หัวฯ ที่ก่อสร้าง	เทศบาลร่วมเฉลิมพระเกียรติพระบาทสมเด็จพระเจ้าอยู่หัวฯ	กองการศึกษา (B-CM ๑)
๓.	วันเฉลิมพระชนมพรรษาสมเด็จพระนางเจ้าพระบรมราชินีนาถ	เพื่อเทิดทูนพระเกียรติคุณของสมเด็จพระนางเจ้าพระบรมราชินีนาถ	พสกนิกรในอำเภอประโคนชัย	๑๐๐,๐๐๐.- (ปี ๖๐ : ๑๐๐,๐๐๐)	๑๐๐,๐๐๐.-	๑๐๐,๐๐๐.-	๑๐๐,๐๐๐.-	กิจกรรมเฉลิมพระเกียรติ	พสกนิกรแสดงความจงรักภักดีต่อสมเด็จพระนางเจ้าพระบรมราชินีนาถ	กองการศึกษา (B-CM ๑)
๔.	จัดงานเฉลิมพระเกียรติสถาบันพระมหากษัตริย์และพระบรมวงศานุวงศ์	เพื่อเฉลิมพระเกียรติเนื่องในโอกาสวันเฉลิมพระชนมพรรษา และวันคล้ายวันพระราชสมภพ	พสกนิกรในอำเภอประโคนชัย	๑๕๐,๐๐๐.-	๑๕๐,๐๐๐.-	๑๕๐,๐๐๐.-	๑๕๐,๐๐๐.-	กิจกรรมเฉลิมพระเกียรติ	พสกนิกรแสดงความจงรักภักดีต่อสถาบันพระมหากษัตริย์และพระบรมวงศานุวงศ์	กองการศึกษา (B-CM ๑)
รวม	๔ โครงการ	-	-	๓๕๐,๐๐๐	๔,๓๕๐,๐๐๐	๓๕๐,๐๐๐	๓๕๐,๐๐๐	-	-	-

ก. ยุทธศาสตร์จังหวัดที่ ๑ : ด้านเศรษฐกิจ

ข. ยุทธศาสตร์การพัฒนาของ อปท. ในเขตจังหวัดที่ ๒ : การพัฒนาการท่องเที่ยวและกีฬา

๒. ยุทธศาสตร์การพัฒนาด้านโครงสร้างพื้นฐาน

๒.๑ แผนงานอุตสาหกรรมและการโยธา

ที่	โครงการ	วัตถุประสงค์	เป้าหมาย (ผลผลิตของโครงการ)	งบประมาณและที่ผ่านมา				ตัวชี้วัด (KPI)	ผลที่คาดว่าจะได้รับ	หน่วยงาน รับผิดชอบหลัก
				๒๕๖๑ (บาท)	๒๕๖๒ (บาท)	๒๕๖๓ (บาท)	๒๕๖๔ (บาท)			
๑.	ก่อสร้างถนน คสล. พร้อมปรับปรุงฝาบ่อพักถนนกักต้ำารง	เพื่อให้ได้ถนนที่ได้มาตรฐานและมีระบบระบายน้ำที่ดี	ช่วงที่ ๑ จากตลาดคิวงรเล็ก ถึง ทล. ๒๔ ถนน คสล. กว้าง ๑.๕๐ ม. ยาว ๑๖๗ ม. หน้า ๐.๑๕ ม. ฝาบ่อพักขนาด ๐.๖๐x๐.๖๐ ม. จำนวน ๒๑ ฝา คิดเป็นพื้นที่ผิวจราจรไม่น้อยกว่า ๒๕๐ ตร.ม. ช่วงที่ ๒ จาก ทล. ๒๔ ถึงถนนศรีสวัสดิ์ ถนน คสล. กว้าง ๑.๕๐ ม. ยาว ๓๐๒ ม. หน้า ๐.๑๕ ม. ฝาบ่อพัก ขนาด ๐.๖๐x๐.๖๐ ม. จำนวน ๒๙ ฝา คิดเป็นพื้นที่ผิวจราจรไม่น้อยกว่า ๔๕๓ ตร.ม.	๑,๐๒๐,๐๐๐ (ปี ๖๐ : ๑,๐๒๐,๐๐๐)	-	-	-	ความยาวของถนนที่ก่อสร้าง	การคมนาคมสะดวกและระบายน้ำได้ดี	กองช่าง (B-CM ๖)
๒.	ก่อสร้างท่อลอดเหลี่ยม คสล. ลำรางสาธารณะประโยชน์ หมู่ที่ ๒ จากถนนพุทธริตน์ ถึงถนนโชคชัย-เดชอุดม (เขต อบต. ประโคนชัย)	เพื่อแก้ไขปัญหาน้ำท่วมขังในชุมชน	ท่อลอดเหลี่ยมคสล.ชนิดช่องเดียว กว้าง ๑.๒๐ ม. สูง ๑.๒๐ ม. ยาว ๒๓๔ ม.	-	๓,๐๐๐,๐๐๐ (ปี ๖๐ : ๓,๐๐๐,๐๐๐)	-	-	ความยาวของท่อลอดเหลี่ยมที่ก่อสร้าง	สามารถระบายน้ำได้ดี	กองช่าง (B-CM ๖)

ที่	โครงการ	วัตถุประสงค์	เป้าหมาย (ผลผลิตของโครงการ)	งบประมาณและที่ผ่านมา				ตัวชี้วัด (KPI)	ผลที่คาดว่าจะได้รับ	หน่วยงาน รับผิดชอบ หลัก
				๒๕๖๑ (บาท)	๒๕๖๒ (บาท)	๒๕๖๓ (บาท)	๒๕๖๔ (บาท)			
๓.	ปรับปรุงฝัวจรจร คสล. และวางระบายน้ำ คสล. ซอยริมบึง	เพื่อให้ฝัวจรจรมีสภาพที่ดีและแก้ไขปัญหาน้ำท่วมขังในชุมชน	ฝัวจรจร คสล. หนา ๐.๑๕ ม. กว้างเฉลี่ย ๓.๒๐ ม. ยาว ๑๒๙ ม. หรือคิดเป็นพื้นที่ไม่น้อยกว่า ๔๑๒.๘๐ ตร.ม. วางระบายน้ำ คสล. กว้าง ๐.๓๕ ม. ยาว ๑๒๙ ม.	๒๘๐,๐๐๐.- (ปี ๖๐ : ๒๘๐,๐๐๐)	-	-	-	ความยาวของฝัวจรจรที่ปรับปรุง	ฝัวจรจรได้มาตรฐาน มีความปลอดภัย ในการสัญจร และระบายน้ำได้ดี	กองช่าง (B-CM ๖)
๔.	ก่อสร้างถนน คสล.พร้อมวางท่อระบายน้ำ,บ่อพัก ซอยแสนสุข หมู่ที่ ๗	เพื่อให้ได้ถนนที่ได้มาตรฐาน และมีระบบระบายน้ำที่ดี	<u>ช่วงที่ ๑</u> ถนน คสล. กว้าง ๑.๕ - ๒.๒ ม. หนา ๐.๑๐ ม. ยาว ๓๒ ม. ท่อระบายน้ำ คสล. Ø ๐.๔๐ ม. บ่อพัก คสล.ขนาด ๑x๑x๑x ๐.๑ ม. จำนวน ๕ บ่อ <u>ช่วงที่ ๒</u> ถนน คสล. กว้าง ๒.๕ - ๒.๘ ม. หนา ๐.๑๐ ม. ยาว ๓๔ ม. ท่อระบายน้ำ คสล. Ø ๐.๔๐ ม. บ่อพัก คสล. ขนาด ๑x๑x๑x ๐.๑ ม. จำนวน ๔ บ่อ	๓๐๐,๐๐๐.- (ปี ๖๐ : ๓๐๐,๐๐๐)	-	-	-	ความยาวของถนนที่ก่อสร้าง	การคมนาคมสะดวก และระบายน้ำได้ดี	กองช่าง (B-CM ๖)
๕.	ก่อสร้างและปรับปรุงถนน คสล.ท่อระบายน้ำ,บ่อพัก ซอยราษฎร์พัฒนา	เพื่อให้ได้ถนนที่ได้มาตรฐาน และมีระบบระบายน้ำที่ดี	ถนน คสล.กว้างเฉลี่ย ๔ ม. ยาว ๑๖๘ ม. หนา ๐.๑๕ ม. ท่อระบายน้ำ คสล. Ø ๐.๔๐ ม. จำนวน ๑๖๑ ท่อน บ่อพัก คสล. ๐.๘๗x๑.๓๐x๑.๑๐ ม. จำนวน ๑๘ บ่อ คิดเป็นพื้นที่ฝัวจรจรไม่น้อยกว่า ๖๓๑ ตร.ม.	๙๐๑,๐๐๐.- (ปี ๖๐ : ๙๐๑,๐๐๐)	-	-	-	ความยาวของถนนที่ก่อสร้าง	การคมนาคมสะดวก และระบายน้ำได้ดี	กองช่าง (B-CM ๖)

ที่	โครงการ	วัตถุประสงค์	เป้าหมาย (ผลผลิตของโครงการ)	งบประมาณและที่ผ่านมา				ตัวชี้วัด (KPI)	ผลที่คาดว่าจะได้รับ	หน่วยงาน รับผิดชอบ หลัก
				๒๕๖๑ (บาท)	๒๕๖๒ (บาท)	๒๕๖๓ (บาท)	๒๕๖๔ (บาท)			
๖.	ก่อสร้างถนนผิวจราจรแอสฟัลต์คอนกรีตพร้อมไหล่ทาง ท่อคสล.บ่อพัก ซอยประชาร่วมใจ หมู่ที่ ๗ ถนนประโคนชัย-สวายสอ	เพื่อให้ได้ถนนที่ได้มาตรฐานและมีระบบระบายน้ำที่ดี	ถนนผิวจราจรแอสฟัลต์คอนกรีต หนา ๐.๑๕ ม. กว้างเฉลี่ย ๓.๖๐ ม. ยาว ๒๐๐ ม. ไหล่ทาง คสล. กว้างเฉลี่ย ๐.๘๐ ม. ยาว ๒๐๐ ม. หรือคิดเป็นพื้นที่ไม่น้อยกว่า ๗๒๐ ตร.ม. ท่อ คสล. ขนาด Ø ๐.๔๐ ม. ยาว ๑๖ ม. และ Ø ๐.๖๐ ม. ยาว ๑๙๖ ม. บ่อพัก คสล. ขนาด ๑.๓๐x๑.๑๐ ม. (ฝาเหล็กวางวี) ๒๒ บ่อ รางวี คสล. ยาว ๑๘๐ ม.	๑,๖๘๗,๐๐๐.- (ปี ๖๐ : ๑,๖๘๗,๐๐๐)	-	-	-	ความยาวของถนนที่ก่อสร้าง	การคมนาคมสะดวกและระบายน้ำได้ดี	กองช่าง (B-CM ๖)
๗.	ปรับปรุงฝาบ่อพัก คสล. ถนนหน้าวัดแจ้งจากสามแยกหน้าโรงเรียนวัดแจ้งถึงสี่แยกประโคนชัย-บ้านกรวด	เพื่อแก้ไขปัญหาที่ท่วมขังในชุมชน	ฝาบ่อพัก คสล. จำนวน ๒๙ บ่อ	๔๑๐,๐๐๐.- (ปี ๖๐ : ๔๑๐,๐๐๐)	-	-	-	ฝาบ่อพักที่ปรับปรุง	สามารถระบายน้ำได้ดี	กองช่าง (B-CM ๖)
๘.	ก่อสร้างถนน คสล.พร้อมท่อระบายน้ำ,บ่อพักซอยบ้านนางรำพึง จุ้ยประโคน (หมู่ที่ ๓ชุมชนตาเจี๊อม)	เพื่อให้ได้ถนนที่ได้มาตรฐานและมีระบบระบายน้ำที่ดี	ถนน คสล.กว้าง ๓ ม.ยาว ๓๐ ม. หนา ๐.๑๕ ม.ท่อระบายน้ำ คสล. Ø ๐.๔๐ ม. จำนวน ๓๑ ท่อน บ่อพัก คสล.๐.๘๗x๑.๓๐x๑.๑๐ ม. จำนวน ๓ บ่อ คิดเป็นพื้นที่ผิวจราจรไม่น้อยกว่า ๘๗.๕๐ ตร.ม.	๑๕๐,๐๐๐.- (ปี ๖๐ : ๑๕๐,๐๐๐)	-	-	-	ความยาวของถนนที่ก่อสร้าง	การคมนาคมสะดวกและระบายน้ำได้ดี	กองช่าง (B-CM ๖)

ที่	โครงการ	วัตถุประสงค์	เป้าหมาย (ผลผลิตของโครงการ)	งบประมาณและที่ผ่านมา				ตัวชี้วัด (KPI)	ผลที่คาดว่าจะได้รับ	หน่วยงาน รับผิดชอบหลัก
				๒๕๖๑ (บาท)	๒๕๖๒ (บาท)	๒๕๖๓ (บาท)	๒๕๖๔ (บาท)			
๙	ปรับปรุงผิวจราจร แอสฟัลต์คอนกรีตพร้อม บ่อพัก คสล. จากประตู หลังวัดโพธิ์ถึงแยกถนน พิบูลย์สวัสดิ์	เพื่อให้ผิวจราจร มีสภาพที่ดี	ผิวจราจรแอสฟัลต์คอนกรีตกว้าง เฉลี่ย ๔ - ๗ ม. ยาว ๓๓๖ ม. หรือ คิดเป็นพื้นที่ไม่น้อยกว่า ๒,๑๑๐ ตร.ม. (หักพื้นที่บ่อพัก) ปรับปรุง บ่อพัก ๓๙ บ่อ	-	๑,๕๐๐,๐๐๐.- (ปี ๖๐ : ๑,๕๐๐,๐๐๐)	-	-	ความยาวของ ผิวจราจรที่ ปรับปรุง	การคมนาคมสะดวก	กองช่าง (B-CM ๖)
๑๐	ปรับปรุงผิวจราจร คสล. และวางระบายน้ำ คสล. ขอยร่วมพัฒนา	เพื่อให้ผิวจราจรมี สภาพที่ดีและแก้ไข ปัญหาน้ำท่วมขังใน ชุมชน	ผิวจราจร คสล. หน้า ๐.๑๕ ม. กว้างเฉลี่ย ๒.๘๐ ม. ยาว ๑๒๖ ม. หรือคิดเป็นพื้นที่ไม่น้อยกว่า ๓๕๒.๘๐ ตร.ม. วางระบายน้ำ คอนกรีตเสริมเหล็กกว้าง ๐.๓๕ ม. ยาว ๒๕๒ ม.	-	๓๒๐,๐๐๐.- (ปี ๖๐ : ๓๒๐,๐๐๐)	-	-	ความยาวของ ผิวจราจรที่ ปรับปรุง	การคมนาคมสะดวก และระบายน้ำได้ดี	กองช่าง (B-CM ๖)
๑๑	ก่อสร้างท่อระบายน้ำคสล. ถนนชัยศิริ จากหน้าศูนย์ บริการสาธารณสุขถึงถนน โชคชัย-เดชอุดม	เพื่อแก้ไขปัญหา น้ำท่วมขังในชุมชน และให้ผิวจราจรมี สภาพที่ดี	ท่อระบายน้ำ คสล. Ø ๑.๐๐ ม. ยาว ๖๑๕ ม. บ่อพัก ขนาด ๑.๓๐ x ๑.๕๗ ม. จำนวน ๔๔ บ่อ ผิวจราจรคอนกรีตเสริมเหล็ก หน้า ๐.๒๐ ม. กว้างเฉลี่ย ๓ ม. ยาว ๖๕๙ ม. หรือคิดเป็นพื้นที่ ไม่น้อยกว่า ๑,๙๗๗ ตร.ม.	-	๕,๐๐๐,๐๐๐.- (ปี ๖๐ : ๕,๐๐๐,๐๐๐)	-	-	ความยาวของ ท่อระบายน้ำที่ ก่อสร้าง	สามารถระบายน้ำ ได้ดี	กองช่าง (B-CM ๖)
๑๒	ก่อสร้างวางระบายน้ำคสล. ถนนชีวิสุทโธจากสามแยก ถนนหนองระแหงจนถึงถนน ประโคนชัย-ปราสาทเมือง ต่ำ	เพื่อแก้ไขปัญหา น้ำท่วมขังในชุมชน	วางระบายน้ำ คสล. กว้าง ๐.๓๐ ม. สูง ๐.๕๐ ม. ยาว ๓๗๐ ม.	-	๘๕๐,๐๐๐.- (ปี ๖๐ : ๘๕๐,๐๐๐)	-	-	ความยาวของ วางระบายน้ำที่ ก่อสร้าง	สามารถระบายน้ำ ได้ดี	กองช่าง (B-CM ๖)

ที่	โครงการ	วัตถุประสงค์	เป้าหมาย (ผลผลิตของโครงการ)	งบประมาณและที่ผ่านมา				ตัวชี้วัด (KPI)	ผลที่คาดว่าจะได้รับ	หน่วยงาน รับผิดชอบหลัก
				๒๕๖๑ (บาท)	๒๕๖๒ (บาท)	๒๕๖๓ (บาท)	๒๕๖๔ (บาท)			
๑๓	ก่อสร้างถนนผิวจราจร แอสฟัลต์คอนกรีต บริเวณสี่แยกประโคนชัย	เพื่อขยายพื้นที่ถนน ให้คมนาคมสะดวก ถนนได้มาตรฐานและมี ระบบระบายน้ำที่ดี	<p><u>ช่วงที่ ๑</u> ถนน กว้าง ๖.๐๐ ม. ยาว ๗๙.๔๕ ม. หนา ๐.๑๐ ม. ฝาบ่อพัก ขนาด ๐.๖๐x๐.๖๐ ม. จำนวน ๒ ฝาคิดเป็นพื้นที่ผิวจราจรไม่น้อยกว่า ๔๗๔.๗๐ ตร.ม.</p> <p><u>ช่วงที่ ๒</u> ถนน กว้าง ๖.๐๐ ม. ยาว ๘๙.๒๕ ม. หนา ๐.๑๐ ม. ฝาบ่อพัก ขนาด ๐.๖๐x๐.๖๐ ม. จำนวน ๒ ฝาคิดเป็นพื้นที่ผิวจราจรไม่น้อยกว่า ๕๓๓.๕๐ ตร.ม.</p> <p><u>ช่วงที่ ๓</u> ถนน กว้าง ๖.๐๐ ม. ยาว ๙๐.๐๕ ม. หนา ๐.๑๐ ม. ฝาบ่อพัก ขนาด ๐.๖๐x๐.๖๐ ม. จำนวน ๒ ฝาคิดเป็นพื้นที่ผิวจราจรไม่น้อยกว่า ๕๓๘.๓๐ ตร.ม.</p> <p><u>ช่วงที่ ๔</u> ถนน กว้าง ๖.๐๐ ม. ยาว ๙๙.๕๐ ม. หนา ๐.๑๐ ม. ฝาบ่อพัก ขนาด ๐.๖๐x๐.๖๐ ม. จำนวน ๒ ฝาคิดเป็นพื้นที่ผิวจราจรไม่น้อยกว่า ๕๙๕.๐๐ ตร.ม.</p> <p>รวมทั้งโครงการ ยาว ๓๕๘.๒๕ ม. ฝาบ่อพัก ๘ ฝาคิดเป็นพื้นที่ผิวจราจรไม่น้อยกว่า ๒,๑๔๑.๕๐ ตร.ม.</p>	-	๓,๕๐๐,๐๐๐.- (ปี๖๐:๓,๕๐๐,๐๐๐)	-	-	ความยาวของ ถนนที่ก่อสร้าง	การคมนาคมสะดวก และระบายน้ำได้ดี	กองช่าง (B-CM ๖)

ที่	โครงการ	วัตถุประสงค์	เป้าหมาย (ผลผลิตของโครงการ)	งบประมาณและที่ผ่านมา				ตัวชี้วัด (KPI)	ผลที่คาดว่าจะได้รับ	หน่วยงาน รับผิดชอบหลัก
				๒๕๖๑ (บาท)	๒๕๖๒ (บาท)	๒๕๖๓ (บาท)	๒๕๖๔ (บาท)			
๑๔	ก่อสร้างฝิวจรรยาจร คสล. ซอยข้างบ้าน เลขที่ ๙ - บ้านเลขที่ ๓๒๐ หมู่ที่ ๖	เพื่อให้ฝิวจรรยาจรมีสภาพที่ดีและแก้ไขปัญหาน้ำท่วมขังในชุมชน	ฝิวจรรยาจร คสล. หน้า ๐.๑๕ ม. กว้างเฉลี่ย ๒.๙๐ ม. ยาว ๒๘ ม. หรือคิดเป็นพื้นที่ไม่น้อยกว่า ๘๑ ตร.ม.ท่อระบายน้ำคสล. Ø ๐.๔๐ ม. ยาว ๒๘ ม. บ่อพักขนาด ๑.๓๐ x ๐.๘๗ ม. จำนวน ๓ บ่อ	-	-	๑๔๐,๐๐๐.- (ปี ๖๐ : ๑๔๐,๐๐๐)	-	ความยาวของฝิวจรรยาจรที่ก่อสร้าง	ฝิวจรรยาจรได้มาตรฐานมีความปลอดภัยในการสัญจรและระบายน้ำได้ดี	กองช่าง (B-CM ๖)
๑๕	วางท่อเหลี่ยมระบายน้ำถนนสายประโคนชัย - พลับพลาชัย ทล.๒๒๐๘ (หน้าสวนสาธารณะสระตาเจ็อม)	เพื่อแก้ไขปัญหาน้ำท่วมขังในชุมชน	ท่อเหลี่ยม ขนาด ๑.๕๐ x ๑.๕๐ ม. ระยะทาง ๑๐๐ ม.	-	-	๑,๐๐๐,๐๐๐.- (ปี ๖๐ : ๑,๐๐๐,๐๐๐)	-	ความยาวของท่อเหลี่ยมระบายน้ำที่ก่อสร้าง	สามารถระบายน้ำได้ดี	กองช่าง (B-CM ๕)
๑๖	ก่อสร้างถนน คสล. ซอยอันดามันเลียบห้วยละเวีย	เพื่อให้ได้ถนนที่ได้มาตรฐาน	ถนน คสล. กว้าง ๔.๐๐ ม. ยาว ๑๙๐ ม. หน้า ๐.๑๕ ม.	-	-	๔๕๐,๐๐๐.- (ปี ๖๐ : ๔๕๐,๐๐๐)	-	ความยาวของถนนที่ก่อสร้าง	การคมนาคมสะดวก	กองช่าง (B-CM ๖)
๑๗	ก่อสร้างรางระบายน้ำถนนระกา	เพื่อแก้ไขปัญหาน้ำท่วมขังในชุมชน	รางระบายน้ำ ขนาดกว้าง ๐.๔๐ ม. ยาว ๑๕๐ ม. ลึก ๐.๔๐ ม.	-	-	๓๐๐,๐๐๐.- (ปี ๖๐ : ๓๐๐,๐๐๐)	-	ความยาวของรางระบายน้ำที่ก่อสร้าง	สามารถระบายน้ำได้ดี	กองช่าง (B-CM ๕)
๑๘	วางท่อระบายน้ำ บ่อพักถนนประโคนชัย-บ้านเขว้า	เพื่อแก้ไขปัญหาน้ำท่วมขังในชุมชน	ท่อระบายน้ำ คสล. Ø ๑ ม. จำนวน ๙๙๐ ท่อน บ่อพัก คสล. ๑.๕๗ x ๑.๓๐ x ๑.๗๕ ม. จำนวน ๗๐ บ่อ	-	-	๕,๗๓๖,๐๐๐.- (ปี ๖๐ : ๕,๗๓๖,๐๐๐)	-	ความยาวของท่อระบายน้ำที่ก่อสร้าง	สามารถระบายน้ำได้ดี	กองช่าง (B-CM ๖)

ที่	โครงการ	วัตถุประสงค์	เป้าหมาย (ผลผลิตของโครงการ)	งบประมาณและที่ผ่านมา				ตัวชี้วัด (KPI)	ผลที่คาดว่าจะได้รับ	หน่วยงาน รับผิดชอบหลัก
				๒๕๖๑ (บาท)	๒๕๖๒ (บาท)	๒๕๖๓ (บาท)	๒๕๖๔ (บาท)			
๑๙	วางท่อระบายน้ำ คสล. บ่อพัก ถนนภักดีดำรง ไปบ้านสวายสอ	เพื่อแก้ไขปัญหาน้ำท่วมขังในชุมชน	ท่อระบายน้ำ คสล. Ø๐.๖๐ ม. ยาว ๕๗๙ ม. (หักพื้นที่บ่อพัก) บ่อพักขนาด ๐.๙๕x๐.๙๕ ม. จำนวน ๖๔ บ่อ เทคอนกรีต กว้างเฉลี่ย ๑.๐๐ ม. พื้นที่ไม่น้อยกว่า ๕๘๒ ตร.ม.	-	-	๒,๐๐๐,๐๐๐.- (ปี ๖๐ : ๒,๐๐๐,๐๐๐)	-	ความยาวของท่อระบายน้ำที่ก่อสร้าง	สามารถระบายน้ำได้ดี	กองช่าง (B-CM ๕)
๒๐	วางท่อเหลี่ยมระบายน้ำ ถนนอำนวยกิจจากหน้า สพ.บร.๒(เก่า) ถึงถนนข้างโรงเรียนเมืองตลุงฯ	เพื่อแก้ไขปัญหาน้ำท่วมขังและการระบายน้ำในเขตเทศบาล	ท่อเหลี่ยม ขนาด ๑.๕๐x๑.๕๐ ม. ระยะทาง ๖๐๐ ม. พร้อมทางเท้า	-	-	-	๕,๐๐๐,๐๐๐.- (ปี ๖๐ : ๕,๐๐๐,๐๐๐)	ความยาวของท่อเหลี่ยมระบายน้ำที่ก่อสร้าง	สามารถระบายน้ำได้ดี	กองช่าง (B-CM ๕)
๒๑	ปรับปรุงผิวจราจร คสล. ถนนอำนวยกิจจากสี่แยกประโคนชัย-บ้านกรวด ถึงสี่แยกประโคนชัย	เพื่อให้ผิวจราจรมีสภาพที่ดี	ผิวจราจร คสล. หน้า ๐.๒๕ ม. กว้างเฉลี่ย ๖ ม. ยาว ๖๘๑ ม. หรือคิดเป็นพื้นที่ไม่น้อยกว่า ๔,๐๘๖ ตร.ม.	-	-	-	๖,๐๐๐,๐๐๐.- (ปี ๖๐ : ๖,๐๐๐,๐๐๐)	ความยาวของผิวจราจรที่ปรับปรุง	ผิวจราจรได้มาตรฐาน มีความปลอดภัยในการสัญจร	กองช่าง (B-CM ๖)
๒๒	ขยายถนน คสล. จากศาลาต่าปูนองระแซชั้นถึงสามแยกถนนไปหลังวัดแจ้ง	เพื่อขยายพื้นที่ถนนให้คมนาคมสะดวก	ถนน คสล. กว้าง ๕.๐๐ ม. ยาว ๑๙๓ ม. หน้าเฉลี่ย ๐.๑๕ ม.	-	-	-	๒,๕๐๐,๐๐๐.-	ความยาวของถนนที่ขยาย	การคมนาคมสะดวก	กองช่าง (B-CM ๖)
๒๓	จัดทำป้ายชื่อชุมชน ถนนและซอยในเขตเทศบาล	เพื่อความสะดวกในการติดต่อประสานงาน	ป้ายชื่อชุมชน ถนน และซอย ในเขตเทศบาล	๓๐๐,๐๐๐.- (ปี ๖๐ : ๓๐๐,๐๐๐)	๓๐๐,๐๐๐.-	๓๐๐,๐๐๐.-	๓๐๐,๐๐๐.-	ป้ายชื่อชุมชน ถนน และซอยในเขตเทศบาล	ประชาชนสามารถติดต่อประสานงานได้ง่ายขึ้น	กองช่าง (B-CM ๖)
รวม	๒๓ โครงการ	-	-	๘,๐๕๘,๐๐๐	๑๑,๔๗๐,๐๐๐	๙,๙๒๖,๐๐๐	๑๓,๘๐๐,๐๐๐	-	-	-

๒.๒ แผนงานเคหะและชุมชน

ที่	โครงการ	วัตถุประสงค์	เป้าหมาย (ผลผลิตของ โครงการ)	งบประมาณและที่ผ่านมา				ตัวชี้วัด (KPI)	ผลที่คาดว่าจะ ได้รับ	หน่วยงาน รับผิดชอบ หลัก
				๒๕๖๑ (บาท)	๒๕๖๒ (บาท)	๒๕๖๓ (บาท)	๒๕๖๔ (บาท)			
๑.	ขยายเขตระบบจำหน่ายไฟฟ้าและติดตั้งหม้อแปลงเฉพาะราย	เพื่อรองรับการใช้ไฟฟ้าในโรงฆ่าสัตว์เทศบาลตำบลประโคนชัย	ระบบจำหน่ายไฟฟ้า และหม้อแปลงเฉพาะราย	-	๗๐๐,๐๐๐.- (ปี ๖๐ : ๗๐๐,๐๐๐)	-	-	ระบบจำหน่ายไฟฟ้าและติดตั้งหม้อแปลงเฉพาะราย	มีไฟฟ้าเพียงพอกับการใช้งาน	กองสาธารณสุข (B-CM ๗)
๒.	ติดตั้งโคมไฟถนน รอบอุทยานน้ำหนองระแซชัน จากซอยต้น ๑ ถึง ถนนชีวิสุทโร	เพื่อให้ถนนรอบอุทยานน้ำหนองระแซชันมีแสงสว่างทั่วถึง	โคมไฟแบบประติมากรรมสูง ๖ ม. จำนวน ๑๔ ต้น	-	-	๑,๔๖๐,๐๐๐.- (ปี ๖๐ : ๑,๔๐๐,๐๐๐)	-	โคมไฟถนนที่ติดตั้ง	มีแสงสว่างทั่วถึงและประชาชนมีความปลอดภัย	กองช่าง (B-CM ๗)
รวม	๒ โครงการ	-	-	-	๗๐๐,๐๐๐	๑,๔๖๐,๐๐๐	-	-	-	-

๒.๓ แผนงานงบกกลาง

ที่	โครงการ	วัตถุประสงค์	เป้าหมาย (ผลผลิตของ โครงการ)	งบประมาณและที่ผ่านมา				ตัวชี้วัด (KPI)	ผลที่ คาดว่าจะได้รับ	หน่วยงาน รับผิดชอบ หลัก
				๒๕๖๑ (บาท)	๒๕๖๒ (บาท)	๒๕๖๓ (บาท)	๒๕๖๔ (บาท)			
๑	ติดตั้งป้ายเตือนเขตโรงเรียน	เพื่อช่วยป้องกันการเกิดอุบัติเหตุบริเวณเขตโรงเรียน	ป้ายเตือนเขตโรงเรียนแบบมีไฟกระพริบ ชนิดใช้พลังงานแสงอาทิตย์ จำนวน ๘ ชุด	๒๐๐,๐๐๐.- (ปี ๖๐ : ๒๐๐,๐๐๐)	-	-	-	ป้ายจราจรป้ายเตือนที่ติดตั้ง	ลดการเกิดอุบัติเหตุ	สำนักปลัด (B-CM ๖)
๒	ติดตั้งป้ายจราจรป้ายเตือน	เพื่อช่วยป้องกันการเกิดอุบัติเหตุในเขตเทศบาลตำบลประโคนชัย	ป้ายเตือน "สัญญาณจราจร" จำนวน ๔ ชุด และป้ายเตือน "เขตชุมชนลดความเร็ว" จำนวน ๑๐ ชุด	๑๐๐,๐๐๐.- (ปี ๖๐ : ๑๐๐,๐๐๐)	-	-	-	ป้ายจราจรป้ายเตือนที่ติดตั้ง	ลดการเกิดอุบัติเหตุ	สำนักปลัด (B-CM ๖)
รวม	๒ โครงการ	-	-	๓๐๐,๐๐๐.-	-	-	-	-	-	-

ก. ยุทธศาสตร์จังหวัดที่ ๓ : ด้านทรัพยากรธรรมชาติและสิ่งแวดล้อม

ข. ยุทธศาสตร์การพัฒนาของ อปท. ในเขตจังหวัดที่ ๓ : การพัฒนาเกษตรกรรมและอุตสาหกรรม

๒. ยุทธศาสตร์การพัฒนาด้านโครงสร้างพื้นฐาน

๒.๔ แผนงานการพาณิชย์

ที่	โครงการ	วัตถุประสงค์	เป้าหมาย (ผลผลิตของโครงการ)	งบประมาณและที่ผ่านมา				ตัวชี้วัด (KPI)	ผลที่คาดว่าจะได้รับ	หน่วยงาน รับผิดชอบ หลัก
				๒๕๖๑ (บาท)	๒๕๖๒ (บาท)	๒๕๖๓ (บาท)	๒๕๖๔ (บาท)			
๑.	ปรับปรุงบ่อกรอง ทราย	เพื่อเพิ่มประสิทธิภาพ ในการผลิตน้ำประปา	บ่อกรองทราย จำนวน ๔ บ่อ	๒,๐๐๐,๐๐๐.- (ปี ๖๐ : ๒,๐๐๐,๐๐๐)	-	-	-	บ่อกรองทราย ที่ปรับปรุง	ผลิตน้ำประปาได้ สะอาดมีคุณภาพ	กองการประปา (B-CM ๔)
๒.	ปรับปรุงอาคารใน โรงผลิตน้ำประปา	เพื่อปรับปรุงอาคารต่างๆ ในโรงผลิตให้อยู่ในสภาพ ที่พร้อมใช้งาน	อาคารสำนักงาน หอถังสูง อาคารผลิตน้ำประปา อาคารเก็บน้ำใส และ อาคารสูบน้ำดิบ	-	-	๓๐๐,๐๐๐.-	-	อาคารต่างๆ ใน โรงผลิตน้ำประปา ที่ปรับปรุง	ผลิตน้ำประปาได้ เพียงพอกับความ ต้องการของ ประชาชน	กองการประปา (B-CM ๔)
๓.	ก่อสร้างอาคารผลิต น้ำประปา	เพื่อเพิ่มอัตราการผลิตน้ำ ประปาให้เพียงพอกับความ ต้องการของประชาชน	อาคารผลิตน้ำประปา จำนวน ๑ หลัง ขนาด กำลังการผลิต ๓๐๐ ลูกบาศก์เมตร/ชั่วโมง	-	-	-	๓๑,๐๐๐,๐๐๐.- (ปี ๖๐ : ๓๑,๐๐๐,๐๐๐)	อาคารผลิตประปา ที่ก่อสร้าง	ผลิตน้ำประปาได้ เพียงพอกับความ ต้องการของ ประชาชน	กองการประปา (B-CM ๔)
๔.	ก่อสร้างวางท่อเมน ประปา	เพื่อเพิ่มประสิทธิภาพการ ส่งน้ำประปาให้บริการ ประชาชน	ท่อเหล็ก GS Ø ๔๐๐ / ท่อpvc Ø ๔๐๐"x๘.๕ / ท่อpvc Ø ๓๐๐"x๘.๕ / ท่อpvc Ø ๒๕๐"x๘.๕ / ท่อpvc Ø ๒๐๐"x๘.๕ / ท่อpvc Ø ๑๕๐"x๘.๕ / ท่อpvc Ø ๑๐๐"x๘.๕ ยาวประมาณ ๑๐ กม.	-	-	-	๘๐,๐๐๐,๐๐๐.- (ปี ๖๐ : ๘๐,๐๐๐,๐๐๐)	ความยาวของ ท่อเมนประปา ที่ก่อสร้าง	บริการน้ำประปาได้ ทั่วถึงและเพียงพอ	กองการประปา (B-CM ๔)
รวม	๔ โครงการ	-	-	๒,๐๐๐,๐๐๐	-	๓๐๐,๐๐๐	๑๑๑,๐๐๐,๐๐๐	-	-	-

ก. ยุทธศาสตร์จังหวัดที่ ๓ : ด้านทรัพยากรธรรมชาติและสิ่งแวดล้อม

ข. ยุทธศาสตร์การพัฒนาของ อปท. ในเขตจังหวัดที่ ๑ : เมื่อนำอยู่และคุณภาพชีวิตที่ดี

๓. ยุทธศาสตร์การพัฒนาด้านทรัพยากรธรรมชาติและสิ่งแวดล้อม

๓.๑ แผนงานเคหะและชุมชน

ที่	โครงการ	วัตถุประสงค์	เป้าหมาย (ผลผลิตของโครงการ)	งบประมาณและที่ผ่านมา				ตัวชี้วัด (KPI)	ผลที่คาดว่าจะได้รับ	หน่วยงาน รับผิดชอบ หลัก
				๒๕๖๑ (บาท)	๒๕๖๒ (บาท)	๒๕๖๓ (บาท)	๒๕๖๔ (บาท)			
๑	ศึกษารายละเอียดและออกแบบศูนย์กำจัดขยะมูลฝอย	เพื่อพัฒนาระบบการจัดเก็บและกำจัดขยะให้ถูกหลักสุขาภิบาล	รายละเอียดและแบบแปลนศูนย์กำจัดขยะมูลฝอย	-	๒,๐๐๐,๐๐๐.- (ปี ๖๐ : ๒,๐๐๐,๐๐๐.-)	-	-	แบบแปลนศูนย์กำจัดขยะมูลฝอย	ศูนย์กำจัดขยะฯ ที่ถูกสุขลักษณะและมีประสิทธิภาพ	กองสาธารณสุข (B-CM ๔,๕)
๒	ก่อสร้างอาคารจอดรถบรรทุกขยะ พร้อมห้องเก็บอุปกรณ์	เพื่อรักษาและอุปกรณ์ให้อยู่ในสภาพดีพร้อมใช้งาน	อาคารจอดรถพร้อมห้องเก็บอุปกรณ์ กว้าง ๑๒ ม. ยาว ๔๔ ม. พื้นที่ใช้สอยไม่น้อยกว่า ๘๔๔ ตร.ม. จำนวน ๑ หลัง	-	๑,๕๐๐,๐๐๐.- (ปี ๖๐ : ๑,๕๐๐,๐๐๐.-)	-	-	อาคารจอดรถบรรทุกขยะ พร้อมห้องเก็บอุปกรณ์ที่ก่อสร้าง	มีสถานที่จอดรถและเก็บอุปกรณ์ที่มั่นคงแข็งแรง	กองสาธารณสุข
๓	สร้างกระบวนการมีส่วนร่วมในการบริหารจัดการขยะครบวงจร	เพื่อให้ประชาชนมีส่วนร่วมในการบริหารจัดการขยะมูลฝอยทุกรูปแบบ	-จัดอบรมให้ความรู้ -ธนาคารขยะชุมชน -ธนาคารขยะโรงเรียน -รณรงค์การแยกขยะ -การทำปุ๋ยอินทรีย์ -การทำน้ำหมักชีวภาพ	-	๑,๖๐๐,๐๐๐.- (ปี ๖๐ : ๑,๖๐๐,๐๐๐.-)	-	-	ระดับความสำเร็จในการพัฒนาระบบการจัดการขยะ	ปริมาณขยะในชุมชนลดลง	กองสาธารณสุข (B-CM ๓,๕,๙)
๔	ก่อสร้างศูนย์กำจัดขยะมูลฝอย	เพื่อก่อสร้างระบบกำจัดขยะมูลฝอยที่ถูกสุขลักษณะ	ศูนย์กำจัดขยะมูลฝอย จำนวน ๑ แห่ง	-	-	๓๐,๐๐๐,๐๐๐.- (ปี ๖๐ : ๓๐,๐๐๐,๐๐๐.-)	-	ศูนย์กำจัดขยะมูลฝอยที่ก่อสร้าง	กำจัดขยะมูลฝอยได้ถูกสุขลักษณะและมีประสิทธิภาพ	กองสาธารณสุข (B-CM ๕)

ที่	โครงการ	วัตถุประสงค์	เป้าหมาย (ผลผลิตของ โครงการ)	งบประมาณและที่ผ่านมา				ตัวชี้วัด (KPI)	ผลที่คาดว่าจะ ได้รับ	หน่วยงาน รับผิดชอบ หลัก
				๒๕๖๑ (บาท)	๒๕๖๒ (บาท)	๒๕๖๓ (บาท)	๒๕๖๔ (บาท)			
๕	ปรับปรุงศาลาอเนก ประสงค์ ห้องสุขา และระบบระบายน้ำ ในอุทยานน้ำหนอง ระแหงชั้น	เพื่อความสะอาด ในการจัดกิจกรรม ของเทศบาล และ บริการประชาชน	ศาลาอเนกประสงค์ ห้องสุขา และระบบ ระบายน้ำอุทยานน้ำ หนองระแหงชั้น	๑,๕๐๐,๐๐๐ (ปี ๖๐ : ๑,๕๐๐,๐๐๐)	-	-	-	ศาลาอเนกประสงค์ ห้องสุขา และระบบ ระบายน้ำที่ปรับปรุง	ประชาชนที่มาใช้ บริการอุทยานน้ำ หนองระแหงชั้น มี ความพึงพอใจ	สำนักปลัด
รวม	๕ โครงการ	-	-	๑,๕๐๐,๐๐๐	๕,๑๐๐,๐๐๐	๓๐,๐๐๐,๐๐๐	-	-	-	-

๓.๒ แผนงานการเกษตร

ที่	โครงการ	วัตถุประสงค์	เป้าหมาย (ผลผลิตของ โครงการ)	งบประมาณและที่ผ่านมา				ตัวชี้วัด (KPI)	ผลที่คาดว่าจะ ได้รับ	หน่วยงาน รับผิดชอบ หลัก
				๒๕๖๑ (บาท)	๒๕๖๒ (บาท)	๒๕๖๓ (บาท)	๒๕๖๔ (บาท)			
๑	สร้างจิตสำนึกในการ รักษาสิ่งแวดล้อม	เพื่อส่งเสริมให้ ประชาชนมีส่วนร่วม ในการรักษา สิ่งแวดล้อม	ประชาชน ในเขตเทศบาล	๒๐๐,๐๐๐.- (ปี ๖๐ : ๒๐๐,๐๐๐)	๒๐๐,๐๐๐.-	๒๐๐,๐๐๐.-	๒๐๐,๐๐๐.-	ระดับความสำเร็จการ สร้างจิตสำนึกในการ รักษาสิ่งแวดล้อม	ประชาชนมีจิตสำนึก ที่ดีในการรักษา สิ่งแวดล้อม	กองสาธารณสุข (B-CM ๕)
๒	ส่งเสริมและรณรงค์ สร้างจิตสำนึกความ ตระหนักในการอนุรักษ์ ทรัพยากรธรรมชาติและ สิ่งแวดล้อมในชุมชน	เพื่อสร้างจิตสำนึก ให้ประชาชนเกิด ความห่วงแหน ทรัพยากรธรรมชาติและ สิ่งแวดล้อม	รณรงค์สร้างจิต สำนึกในการ อนุรักษ์ทรัพยากร ธรรมชาติและ สิ่งแวดล้อม	-	๕๖๐,๐๐๐.- (ปี ๖๐ : ๕๖๐,๐๐๐)	-	-	ระดับความสำเร็จการ สร้างจิตสำนึกในการ อนุรักษ์ทรัพยากร ธรรมชาติและ สิ่งแวดล้อม	ในชุมชนมี สิ่งแวดล้อมที่ดีขึ้น	กองสาธารณสุข (B-CM ๕)
รวม	๒ โครงการ	-	-	๒๐๐,๐๐๐.-	๗๖๐,๐๐๐.-	๒๐๐,๐๐๐.-	๒๐๐,๐๐๐.-	-	-	-

ก. ยุทธศาสตร์จังหวัดที่ ๓ : ด้านทรัพยากรธรรมชาติและสิ่งแวดล้อม

ข. ยุทธศาสตร์การพัฒนาของ อปท. ในเขตจังหวัดที่ ๑ : เมื่อนำอยู่และคุณภาพชีวิตที่ดี

๓. ยุทธศาสตร์การพัฒนาด้านทรัพยากรธรรมชาติและสิ่งแวดล้อม

๓.๒ แผนงานเคหะและชุมชน

ที่	โครงการ	วัตถุประสงค์	เป้าหมาย (ผลผลิตของ โครงการ)	งบประมาณและที่ผ่านมา				ตัวชี้วัด (KPI)	ผลที่คาดว่าจะได้รับ	หน่วยงาน รับผิดชอบ หลัก
				๒๕๖๑ (บาท)	๒๕๖๒ (บาท)	๒๕๖๓ (บาท)	๒๕๖๔ (บาท)			
๑	ขุดลอกร่อง ระบายน้ำ สาธารณะ	เพื่อให้การระบายน้ำ สะดวกขึ้น	ร่องระบายน้ำ สาธารณะในเขต เทศบาล	๒๐๐,๐๐๐.- (ปี ๖๐ : ๒๐๐,๐๐๐)	๒๐๐,๐๐๐.-	๒๐๐,๐๐๐.-	๒๐๐,๐๐๐.-	ร่องระบายน้ำ สาธารณะที่ขุดลอก	ไม่มีน้ำท่วมขังในเขต เทศบาล	กองสาธารณสุข (B-CM ๕)
๒	ก่อสร้างเขื่อน ป้องกันตลิ่งริมห้วย ละเวีย จากถนน ประโคนชัย - บ้านเขว้า ถึงถนน โชคชัย-เดชอุดม	เพื่อเพิ่มประสิทธิภาพ ในการระบายน้ำ ป้องกันน้ำท่วมขัง ในชุมชน และปรับ ภูมิทัศน์ลำห้วยละเวีย	เขื่อนป้องกันตลิ่ง ชนิดตอกเสาเข็ม ขุดลอกลำห้วย พร้อมปรับภูมิทัศน์ ยาว ๑,๙๙๘ ม. และท่อลอดเหลี่ยม คอนกรีตเสริมเหล็ก จำนวน ๓ จุด	๔๑,๐๐๐,๐๐๐.- (ปี ๖๐ : ๔๑,๐๐๐,๐๐๐)	-	-	-	ความยาวของเขื่อน ป้องกันตลิ่งที่ก่อสร้าง	ลำห้วยละเวียมี ประสิทธิภาพในการ ระบายน้ำที่ท่วมขัง จากชุมชน มีภูมิทัศน์ ที่สวยงาม และไม่มี การรูก้ำทางน้ำ	กองช่าง (B-CM ๕)
รวม	๒ โครงการ	-	-	๔๑,๒๐๐,๐๐๐	๒๐๐,๐๐๐	๒๐๐,๐๐๐	๒๐๐,๐๐๐	-	-	-

ก. ยุทธศาสตร์จังหวัดที่ ๒ ด้านสังคมและคุณภาพชีวิต

ข. ยุทธศาสตร์การพัฒนาของ อปท. ในเขตจังหวัดที่ ๑ : เมื่อนำอยู่และคุณภาพชีวิตที่ดี

๔. ยุทธศาสตร์การพัฒนาด้านสาธารณสุข

๔.๑ แผนงานสาธารณสุข

ที่	โครงการ	วัตถุประสงค์	เป้าหมาย (ผลผลิตของ โครงการ)	งบประมาณและที่ผ่านมา				ตัวชี้วัด (KPI)	ผลที่คาดว่าจะได้รับ	หน่วยงาน รับผิดชอบ หลัก
				๒๕๖๑ (บาท)	๒๕๖๒ (บาท)	๒๕๖๓ (บาท)	๒๕๖๔ (บาท)			
๑.	พัฒนาศักยภาพด้าน สาธารณสุข	เพื่ออบรมให้ความรู้ ทางด้านสาธารณสุข	กลุ่มผู้ประกอบการ งานสุขาภิบาลอาหาร ,กลุ่มด้านส่งเสริม สุขภาพ และกลุ่ม เสี่ยงในเขตเทศบาล	๒๐๐,๐๐๐.- (ปี ๖๐ : ๒๐๐,๐๐๐)	๒๐๐,๐๐๐.-	๒๐๐,๐๐๐.-	๒๐๐,๐๐๐.-	ผู้เข้าอบรมผ่านการ อบรมพัฒนาศักยภาพ มากกว่าร้อยละ ๗๕	ผู้เข้าอบรมมีความรู้ ด้านสาธารณสุข เพิ่มขึ้น	กองสาธารณสุข (B-CM ๒,๔)
๒.	อบรมและศึกษาดูงาน อาสาสมัครสาธารณสุข ประจำหมู่บ้าน (อสม.)	เพื่อพัฒนาศักยภาพ การดำเนินงานด้าน สาธารณสุขให้แก่ อสม.	อสม.เทศบาล ตำบล ประโคนชัย	๓๐๐,๐๐๐.- (ปี ๖๐ : ๓๕๐,๐๐๐)	๓๐๐,๐๐๐.-	๓๐๐,๐๐๐.-	๓๐๐,๐๐๐.-	อสม.ทั้ง ๑๖ ชุมชน ผ่านการอบรมพัฒนา ศักยภาพมากกว่า ร้อยละ ๗๕	อสม.มีความรู้ความ สามารถนำไปพัฒนา งานสาธารณสุขใน ชุมชนได้	กองสาธารณสุข (B-CM ๒,๔,๙)
๓.	พัฒนาศักยภาพ อาสาสมัครสาธารณสุข ประจำหมู่บ้าน (อสม.)	เพื่อพัฒนาศักยภาพ การดำเนินงานด้าน สาธารณสุขให้แก่ อสม.	อสม.เทศบาล ตำบล ประโคนชัย	๕๐,๐๐๐.-	๕๐,๐๐๐.-	๕๐,๐๐๐.-	๕๐,๐๐๐.-	อสม.ทั้ง ๑๖ ชุมชน ผ่านการอบรมพัฒนา ศักยภาพมากกว่า ร้อยละ ๗๕	อสม.มีความรู้ความ สามารถนำไปพัฒนา งานสาธารณสุขใน ชุมชนได้	กองสาธารณสุข (B-CM ๒,๔,๙)
๔.	ปรับปรุงอาคารศูนย์ บริการสาธารณสุข เทศบาล ต.ประโคนชัย	เพื่อปรับปรุงอาคาร ให้พร้อมที่จะบริการ ประชาชน	ซ่อมหลังคา,เพดาน ติดตั้งกันสาด ติดตั้ง เครื่องปรับอากาศ และทาสีอาคาร	๕๐๐,๐๐๐.- (ปี ๖๐ : ๕๐๐,๐๐๐)	-	-	-	อาคารศูนย์บริการ สาธารณสุขเทศบาล ที่ปรับปรุง	ผู้มารับบริการได้ รับความสะดวก มากขึ้น	กองสาธารณสุข

ที่	โครงการ	วัตถุประสงค์	เป้าหมาย (ผลผลิตของ โครงการ)	งบประมาณและที่ผ่านมา				ตัวชี้วัด (KPI)	ผลที่คาดว่าจะ ได้รับ	หน่วยงาน รับผิดชอบ หลัก
				๒๕๖๑ (บาท)	๒๕๖๒ (บาท)	๒๕๖๓ (บาท)	๒๕๖๔ (บาท)			
๕.	อบรมผู้ประกอบการใน ตลาดสดเทศบาลตำบล ประโคนชัย และศึกษา ดูงานตลาดสดตัวอย่าง	เพื่อส่งเสริมให้ ปฏิบัติตนได้ถูกหลัก สุขาภิบาล	ผู้ประกอบการใน ตลาดสดเทศบาล ตำบลประโคนชัย	๔๐๐,๐๐๐.- (ปี ๖๐ : ๔๐๐,๐๐๐)	๔๐๐,๐๐๐.-	๔๐๐,๐๐๐.-	๔๐๐,๐๐๐.-	ร้อยละของ ผู้ประกอบการ ในตลาดสดเทศบาลที่ เข้า รับการอบรม	ตลาดสดเทศบาล สะอาด น่าซื้อ และ ถูกหลักสุขาภิบาล	กองสาธารณสุข (B-CM ๒,๔)
รวม	๕ โครงการ	-	-	๑,๔๕๐,๐๐๐	๙๕๐,๐๐๐	๙๕๐,๐๐๐	๙๕๐,๐๐๐	-	-	-

ก. ยุทธศาสตร์จังหวัดที่ ๒ : ด้านสังคมและคุณภาพชีวิต

ข. ยุทธศาสตร์การพัฒนาของ อปท. ในเขตจังหวัดที่ ๑ : เมืองน่าอยู่และคุณภาพชีวิตที่ดี

๕. ยุทธศาสตร์การพัฒนาด้านเศรษฐกิจ

๕.๑ แผนงานสร้างความเข้มแข็งของชุมชน

ที่	โครงการ	วัตถุประสงค์	เป้าหมาย (ผลผลิตของโครงการ)	งบประมาณและที่ผ่านมา				ตัวชี้วัด (KPI)	ผลที่คาดว่าจะ ได้รับ	หน่วยงาน รับผิดชอบ หลัก
				๒๕๖๑ (บาท)	๒๕๖๒ (บาท)	๒๕๖๓ (บาท)	๒๕๖๔ (บาท)			
๑	อบรมส่งเสริมอาชีพให้ แก่ประชาชน	เพื่อส่งเสริมการสร้างงาน และเพิ่มรายได้ให้แก่ ประชาชน	ประชาชน ที่มีความสนใจ	๗๐,๐๐๐.- (ปี ๖๐ : ๑๐๐,๐๐๐)	๗๐,๐๐๐.-	๗๐,๐๐๐.-	๗๐,๐๐๐.-	ร้อยละของผู้เข้า อบรมมีทักษะนำ ไปประกอบอาชีพ	ผู้เข้าอบรมมีอาชีพ เสริม และมีรายได้ เพิ่มขึ้น	กองสวัสดิการ สังคม (B-CM ๓)
๒	อบรมพัฒนาศักยภาพ ชมรมกึ่งจุ่มกระยาสารท ประโคนชัย	เพื่อส่งเสริมการพัฒนา คุณภาพสินค้า และการ บริหารจัดการชมรมให้มี ประสิทธิภาพ	สมาชิกชมรมกึ่งจุ่ม กระยาสารทประโคนชัย	๕๐,๐๐๐.- (ปี ๖๐ : ๕๐,๐๐๐)	๕๐,๐๐๐.-	๕๐,๐๐๐.-	๕๐,๐๐๐.-	ร้อยละของสมาชิก มีทักษะในการ บริหารจัดการที่ดี	ชมรมกึ่งจุ่มมา มี ประสิทธิภาพและ เกิดประสิทธิผล	กองสวัสดิการ สังคม (B-CM ๙)
รวม	๒ โครงการ	-	-	๑๒๐,๐๐๐	๑๒๐,๐๐๐	๑๒๐,๐๐๐	๑๒๐,๐๐๐	-	-	-

๕.๒ แผนงานการพาณิชย์

ที่	โครงการ	วัตถุประสงค์	เป้าหมาย (ผลผลิตของ โครงการ)	งบประมาณและที่ผ่านมา				ตัวชี้วัด (KPI)	ผลที่คาดว่าจะได้รับ	หน่วยงาน รับผิดชอบหลัก
				๒๕๖๑ (บาท)	๒๕๖๒ (บาท)	๒๕๖๓ (บาท)	๒๕๖๔ (บาท)			
๑	จัดตั้งสถานธนาถนุบาลเทศบาลตำบลประโคนชัย	เพื่อบรรเทาปัญหาด้านการเงินของประชาชน	สถานธนาถนุบาลเทศบาลตำบลประโคนชัย	-	-	-	๑๐,๐๐๐,๐๐๐.- (ปี ๖๐ : ๑๐,๐๐๐,๐๐๐.-)	สถานธนาถนุบาลเทศบาลตำบลประโคนชัย	ประชาชนมีความเป็นอยู่ที่ดีขึ้น	สำนักปลัด (B-CM ๓)
รวม	๒ โครงการ	-	-	-	-	-	๑๐,๐๐๐,๐๐๐.-	-	-	-

ก. ยุทธศาสตร์จังหวัดที่ ๑ : ด้านเศรษฐกิจ

ข. ยุทธศาสตร์การพัฒนาของ อปท. ในเขตจังหวัดที่ ๓ : การพัฒนาเกษตรกรรมและอุตสาหกรรม

๕. ยุทธศาสตร์การพัฒนาด้านเศรษฐกิจ

๕.๓ แผนงานการเกษตร

ที่	โครงการ	วัตถุประสงค์	เป้าหมาย (ผลผลิตของ โครงการ)	งบประมาณและที่ผ่านมา				ตัวชี้วัด (KPI)	ผลที่คาดว่าจะได้รับ	หน่วยงาน รับผิดชอบหลัก
				๒๕๖๑ (บาท)	๒๕๖๒ (บาท)	๒๕๖๓ (บาท)	๒๕๖๔ (บาท)			
๑.	ฝึกอบรมการเกษตรตามแนวทฤษฎีใหม่ โดยยึดปรัชญาเศรษฐกิจพอเพียง	เพื่อส่งเสริมความรู้ในการทำเกษตรทฤษฎีใหม่	เกษตรกรหรือผู้ที่มีความสนใจ	๕๐,๐๐๐.- (ปี ๖๐ : ๕๐,๐๐๐)	๕๐,๐๐๐.-	๕๐,๐๐๐.-	๕๐,๐๐๐.-	ร้อยละของผู้เข้าอบรมที่มีความรู้ในการทำเกษตรทฤษฎีใหม่	ผู้เข้าอบรมสามารถนำความรู้ไปใช้ทำการเกษตรได้	กองสวัสดิการสังคม (B-CM ๓)
รวม	๑ โครงการ	-	-	๕๐,๐๐๐.-	๕๐,๐๐๐.-	๕๐,๐๐๐.-	๕๐,๐๐๐.-	-	-	-

ก. ยุทธศาสตร์จังหวัดที่ ๔ : ด้านรักษาความมั่นคงและความสงบ

ข. ยุทธศาสตร์การพัฒนาของ อปท. ในเขตจังหวัดที่ ๑ : เมืองน่าอยู่และคุณภาพชีวิตที่ดี

๖. ยุทธศาสตร์การพัฒนาด้านสังคม

๖.๑ แผนงานสาธารณสุข

ที่	โครงการ	วัตถุประสงค์	เป้าหมาย (ผลผลิตของ โครงการ)	งบประมาณและที่ผ่านมา				ตัวชี้วัด (KPI)	ผลที่คาดว่าจะได้รับ	หน่วยงาน รับผิดชอบ หลัก
				๒๕๖๑ (บาท)	๒๕๖๒ (บาท)	๒๕๖๓ (บาท)	๒๕๖๔ (บาท)			
๑	รณรงค์ป้องกันและ แก้ไขปัญหายาเสพติด	เพื่อป้องกันกลุ่มเสี่ยง และประชาชนทั่วไปไม่ให้ ข้องเกี่ยวกับยาเสพติด	กลุ่มเสี่ยงและ ประชาชน ในเขตเทศบาล	๕๐,๐๐๐.- (ปี ๖๐ : ๕๐,๐๐๐)	๕๐,๐๐๐.-	๕๐,๐๐๐.-	๕๐,๐๐๐.-	ระดับความสำเร็จใน การป้องกันและแก้ไข ปัญหายาเสพติด	ประชาชนห่างไกล ยาเสพติด และปัญหา ยาเสพติดลดลง	กองสาธารณสุข (B-CM ๖)
รวม	๑ โครงการ	-	-	๕๐,๐๐๐.-	๕๐,๐๐๐.-	๕๐,๐๐๐.-	๕๐,๐๐๐.-	-	-	-

ก. ยุทธศาสตร์จังหวัดที่ ๒ : ด้านสังคมและคุณภาพชีวิต

ข. ยุทธศาสตร์การพัฒนาของ อปท. ในเขตจังหวัดที่ ๑ : เมืองน่าอยู่และคุณภาพชีวิตที่ดี

๖. ยุทธศาสตร์การพัฒนาด้านสังคม

๖.๑ แผนงานสร้างความเข้มแข็งของชุมชน

ที่	โครงการ	วัตถุประสงค์	เป้าหมาย (ผลผลิตของ โครงการ)	งบประมาณและที่ผ่านมา				ตัวชี้วัด (KPI)	ผลที่คาดว่าจะได้รับ	หน่วยงาน รับผิดชอบ หลัก
				๒๕๖๑ (บาท)	๒๕๖๒ (บาท)	๒๕๖๓ (บาท)	๒๕๖๔ (บาท)			
๑.	ป้องกันและแก้ไข ปัญหาความรุนแรงต่อ เด็ก สตรี และบุคคล ในครอบครัว	เพื่อส่งเสริมให้ประชาชน ได้มีส่วนร่วมการป้องกัน และแก้ไขปัญหาคความ รุนแรงต่อเด็ก สตรี และ บุคคลในครอบครัว	ประชาชนใน เขตเทศบาล	๕๐,๐๐๐.- (ปี ๖๐ : ๕๐,๐๐๐)	๕๐,๐๐๐.-	๕๐,๐๐๐.-	๕๐,๐๐๐.-	ปัญหาความรุนแรงต่อ เด็ก สตรี และบุคคล ในครอบครัวลดลง	ประชาชนได้มีส่วนร่วม ในการป้องกัน/แก้ไข ปัญหาความรุนแรงต่อ เด็ก สตรี และบุคคล ในครอบครัว	กองสวัสดิการ สังคม (B-CM ๖)

ที่	โครงการ	วัตถุประสงค์	เป้าหมาย (ผลผลิตของ โครงการ)	งบประมาณและที่ผ่านมา				ตัวชี้วัด (KPI)	ผลที่คาดว่าจะ ได้รับ	หน่วยงาน รับผิดชอบ หลัก
				๒๕๖๑ (บาท)	๒๕๖๒ (บาท)	๒๕๖๓ (บาท)	๒๕๖๔ (บาท)			
๒.	อบรมและส่งเสริมพัฒนาสตรีเทศบาลตำบลประโคนชัย	เพื่อส่งเสริมการเพิ่มศักยภาพการดำเนินกิจกรรมของสตรีเทศบาล	กลุ่มสตรีเทศบาลตำบลประโคนชัย	๑๐๐,๐๐๐.- (ปี ๖๐ : ๑๐๐,๐๐๐)	๑๐๐,๐๐๐.-	๑๐๐,๐๐๐.-	๑๐๐,๐๐๐.-	สตรีมีศักยภาพในการพัฒนาเทศบาล	กลุ่มสตรีได้มีบทบาทในการพัฒนาเทศบาล	กองสวัสดิการสังคม (B-CM ๒,๙)
๓.	พัฒนาบทบาทสตรีและสร้างความเข้มแข็งแก่สถาบันครอบครัว	เพื่อส่งเสริมบทบาทสตรีให้มีประสิทธิภาพ และเกิดความเข้มแข็งแก่สถาบันครอบครัว	กลุ่มสตรีและตัวแทนครอบครัว	๕๐,๐๐๐.- (ปี ๖๐ : ๕๐,๐๐๐)	๕๐,๐๐๐.-	๕๐,๐๐๐.-	๕๐,๐๐๐.-	สตรีที่มีบทบาทในการพัฒนาชุมชน และครอบครัวที่มีความเข้มแข็ง	กลุ่มสตรีมีบทบาทในสังคม และเกิดความเข้มแข็งแก่สถาบันครอบครัว	กองสวัสดิการสังคม (B-CM ๒,๖,๙)
๔.	อบรมพัฒนาศักยภาพคณะกรรมการศูนย์พัฒนาครอบครัวในชุมชน	เพื่อส่งเสริมการพัฒนาศักยภาพคณะกรรมการศูนย์พัฒนาครอบครัวในชุมชน	คณะกรรมการศูนย์พัฒนาครอบครัวในชุมชน	๕๐,๐๐๐.- (ปี ๖๐ : ๕๐,๐๐๐)	๕๐,๐๐๐.-	๕๐,๐๐๐.-	๕๐,๐๐๐.-	ร้อยละของคณะกรรมการศูนย์พัฒนาฯ มีศักยภาพในการทำงาน	คณะกรรมการฯ เข้าใจในบทบาทหน้าที่ และกระบวนการทำงานดี	กองสวัสดิการสังคม (B-CM ๒,๙)
๕.	จัดงานวันผู้สูงอายุ	เพื่อให้ผู้สูงอายุได้พบปะพูดคุย และทำกิจกรรมร่วมกัน	ผู้สูงอายุที่สนใจเข้าร่วมงาน	๕๐,๐๐๐.- (ปี ๖๐ : ๕๐,๐๐๐)	๕๐,๐๐๐.-	๕๐,๐๐๐.-	๕๐,๐๐๐.-	ระดับความพึงพอใจของผู้สูงอายุที่เข้าร่วมงาน	สังคมตระหนักถึงคุณค่าของผู้สูงอายุ	กองสวัสดิการสังคม (B-CM ๖)
๖.	ส่งเสริมและพัฒนาคุณภาพชีวิตผู้สูงอายุ	เพื่อส่งเสริมให้ผู้สูงอายุดำรงชีวิตในสังคมได้อย่างมีความสุข	ผู้สูงอายุในเขตเทศบาล	๑๕๐,๐๐๐.- (ปี ๖๐ : ๑๕๐,๐๐๐)	๑๕๐,๐๐๐.-	๑๕๐,๐๐๐.-	๑๕๐,๐๐๐.-	คุณภาพชีวิตของผู้สูงอายุที่เข้าร่วมกิจกรรม	ผู้สูงอายุมีคุณภาพชีวิตที่ดี	กองสวัสดิการสังคม (B-CM ๖)
รวม	๖ โครงการ	-	-	๔๕๐,๐๐๐	๔๕๐,๐๐๐	๔๕๐,๐๐๐	๔๕๐,๐๐๐	-	-	-

๖.๒ แผนงานสังคมสงเคราะห์

ที่	โครงการ	วัตถุประสงค์	เป้าหมาย (ผลผลิตของ โครงการ)	งบประมาณและที่ผ่านมา				ตัวชี้วัด (KPI)	ผลที่คาดว่าจะได้รับ	หน่วยงาน รับผิดชอบ หลัก
				๒๕๖๑ (บาท)	๒๕๖๒ (บาท)	๒๕๖๓ (บาท)	๒๕๖๔ (บาท)			
๑.	พัฒนาศักยภาพผู้ด้อยโอกาส	เพื่อเสริมสร้างจิตใจของผู้ด้อยโอกาสให้เข้มแข็งต่อสภาพสังคมปัจจุบัน	ผู้ด้อยโอกาสใน ๑๖ ชุมชน	๕๐,๐๐๐.- (ปี ๖๐ : ๕๐,๐๐๐)	๕๐,๐๐๐.-	๕๐,๐๐๐.-	๕๐,๐๐๐.-	จำนวนผู้ด้อยโอกาสที่ได้รับการพัฒนาศักยภาพ	ประชาชนในเขตเทศบาลเห็นคุณค่าของผู้ด้อยโอกาส	กองสวัสดิการสังคม (B-CM ๒,๖)
๒.	สงเคราะห์ผู้ด้อยโอกาส	เพื่อบรรเทาความเดือดร้อนเบื้องต้นให้แก่ผู้ด้อยโอกาส	ผู้ด้อยโอกาสใน ๑๖ ชุมชน	๕๐,๐๐๐.- (ปี ๖๐ : ๑๕๐,๐๐๐)	๕๐,๐๐๐.-	๕๐,๐๐๐.-	๕๐,๐๐๐.-	ผู้ด้อยโอกาสที่ขอรับการสงเคราะห์ได้รับการช่วยเหลือ ๑๐๐%	ผู้ด้อยโอกาสได้รับการช่วยเหลืออย่างทั่วถึง	กองสวัสดิการสังคม (B-CM ๖)
๓.	อบรมให้ความรู้เกี่ยวกับสิทธิประโยชน์แก่ผู้พิการและผู้ป่วยเอดส์	เพื่อให้ผู้พิการและผู้ป่วยเอดส์มีความรู้ความเข้าใจในสิทธิประโยชน์ที่พึงได้รับ	คนพิการ และผู้ป่วยเอดส์ที่สนใจเข้าร่วมกิจกรรม	๓๐,๐๐๐.- (ปี ๖๐ : ๒๐,๐๐๐)	๓๐,๐๐๐.-	๓๐,๐๐๐.-	๓๐,๐๐๐.-	ร้อยละของผู้พิการและผู้ป่วยเอดส์ที่เข้าอบรมมีคุณภาพชีวิตที่ดีขึ้น	ผู้พิการ ผู้ป่วยเอดส์ได้รับสิทธิประโยชน์ที่กฎหมายกำหนด	กองสวัสดิการสังคม (B-CM ๒,๖)
รวม	๓ โครงการ	-	-	๑๓๐,๐๐๐	๑๓๐,๐๐๐	๑๓๐,๐๐๐	๑๓๐,๐๐๐	-	-	-

ก. ยุทธศาสตร์จังหวัดที่ ๔ : ด้านรักษาความมั่นคงและความสงบ

ข. ยุทธศาสตร์การพัฒนาของ อปท. ในเขตจังหวัดที่ ๔ : การพัฒนาขีดสมรรถนะองค์กร

๗. ยุทธศาสตร์การพัฒนาด้านการเมืองการบริหาร

๗.๑ แผนงาน : บริหารงานทั่วไป

ที่	โครงการ	วัตถุประสงค์	เป้าหมาย (ผลผลิตของ โครงการ)	งบประมาณและที่ผ่านมา				ตัวชี้วัด (KPI)	ผลที่คาดว่าจะ ได้รับ	หน่วยงาน รับผิดชอบหลัก
				๒๕๖๑ (บาท)	๒๕๖๒ (บาท)	๒๕๖๓ (บาท)	๒๕๖๔ (บาท)			
๑.	เวทีประชาคมจัดทำ แผนพัฒนาเทศบาล	เพื่อส่งเสริมการมีส่วนร่วม ของประชาชนในการจัด ทำแผนพัฒนาเทศบาล	แผนพัฒนาท้องถิ่นสี่ปี ของเทศบาลตำบล ประโคนชัย	๕๐,๐๐๐.- (ปี๖๐:๕๐,๐๐๐)	๕๐,๐๐๐.-	๕๐,๐๐๐.-	๕๐,๐๐๐.-	สัดส่วนประชาชน ที่เข้าร่วมประชุมไม่ น้อยกว่าร้อยละ ๖๐	สามารถแก้ไขปัญหา ความต้องการของ ประชาชนได้	กองวิชาการ และแผนงาน (B-CM ๙)
๒.	อบรมกฎหมายท้องถิ่น	เพื่อให้นักเรียนมีความ เข้าใจเกี่ยวกับกฎหมาย ท้องถิ่น	นักเรียนระดับมัธยม โรงเรียนในเทศบาล	๓๐,๐๐๐.- (ปี๖๐:๒๐,๐๐๐)	๓๐,๐๐๐.-	๓๐,๐๐๐.-	๓๐,๐๐๐.-	ร้อยละของผู้เข้า อบรมมีความเข้าใจ กฎหมายท้องถิ่น	มีเยาวชนต้นแบบ นักพัฒนาท้องถิ่น	กองวิชาการ และแผนงาน (B-CM ๒)
๓.	เลือกตั้งนายกเทศมนตรี และสมาชิกสภาเทศบาล	เพื่อเลือกตั้งตัวแทน ประชาชนมาบริหารงาน ของเทศบาล	นายกเทศมนตรี ๑ คน สมาชิกสภาเทศบาล ๑๒ คน	-	๙๐๐,๐๐๐.- (ปี ๖๐ : ๙๐๐,๐๐๐)	-	-	นายกเทศมนตรีและ สมาชิกสภาเทศบาล ที่ได้รับการเลือกตั้ง	การบริหารงานมี ประสิทธิภาพ และ มีการพัฒนาที่ดี	สำนักปลัด (B-CM ๙)
๔.	จัดงานวันท้องถิ่นไทย	เพื่อรำลึกถึงพระมหา กรุณาธิคุณพระบาท สมเด็จพระจุลจอมเกล้า เจ้าอยู่หัวที่ทรงจัดตั้งการ ปกครองส่วนท้องถิ่นใน ประเทศไทย	ผู้บริหาร สมาชิกสภา บุคลากรขององค์กร ปกครองส่วนท้องถิ่น ในอำเภอประโคนชัย	๔๐,๐๐๐.- (ปี ๖๐ : ๔๐,๐๐๐)	๔๐,๐๐๐.-	๔๐,๐๐๐.-	๔๐,๐๐๐.-	ร้อยละของบุคลากร ท้องถิ่นที่มีส่วนร่วม ในกิจกรรม	ผู้บริหาร บุคลากร ขององค์กรปกครอง ส่วนท้องถิ่นมีความ สามัคคี ปฏิบัติงาน ร่วมกันได้ดี	สำนักปลัด (B-CM ๑)
๕.	จัดงานวันเทศบาล	เพื่อส่งเสริมความรู้ความ เข้าใจในอำนาจหน้าที่ของ เทศบาล	ผู้บริหาร สมาชิกสภา บุคลากรเทศบาล และ ประชาชนในเทศบาล	๔๐,๐๐๐.- (ปี ๖๐ : ๔๐,๐๐๐)	๔๐,๐๐๐.-	๔๐,๐๐๐.-	๔๐,๐๐๐.-	กิจกรรมวันเทศบาล	ประชาชนมีความ เข้าใจในอำนาจ หน้าที่ของเทศบาล	สำนักปลัด (B-CM ๒)

ที่	โครงการ	วัตถุประสงค์	เป้าหมาย (ผลผลิตของ โครงการ)	งบประมาณและที่ผ่านมา				ตัวชี้วัด (KPI)	ผลที่คาดว่าจะได้รับ	หน่วยงาน รับผิดชอบหลัก
				๒๕๖๑ (บาท)	๒๕๖๒ (บาท)	๒๕๖๓ (บาท)	๒๕๖๔ (บาท)			
๖.	อบรมและศึกษาดูงาน เพื่อเพิ่มประสิทธิภาพ การปฏิบัติงาน	เพื่อพัฒนาศักยภาพของ บุคลากรให้มีความพร้อม ในการปฏิบัติงาน	พนักงานเทศบาล ลูกจ้างประจำ และ พนักงานจ้าง	๕๐๐,๐๐๐.- (ปี ๖๐ : ๕๐๐,๐๐๐)	๕๐๐,๐๐๐.-	๕๐๐,๐๐๐.-	๕๐๐,๐๐๐.-	ร้อยละของบุคลากร ที่ได้รับการพัฒนา เพิ่มประสิทธิภาพใน การปฏิบัติงาน	บุคลากรเทศบาล ปฏิบัติงานได้อย่าง มีประสิทธิภาพ และถูกระเบียบ	สำนักปลัด (B-CM ๒)
๗.	อบรมการจัดทำ สมรรถนะการปฏิบัติงาน	เพื่อให้หัวหน้าส่วนราชการ เข้าใจในการกำหนดหลัก สมรรถนะการปฏิบัติงาน	หัวหน้าส่วนการ บริหารเทศบาล ตำบลประโคนชัย	๑๐๐,๐๐๐.- (ปี ๖๐ : ๑๐๐,๐๐๐)	๑๐๐,๐๐๐.-	๑๐๐,๐๐๐.-	๑๐๐,๐๐๐.-	หลักสมรรถนะในการ ปฏิบัติงาน	หัวหน้าส่วนการ บริหารเทศบาล สามารถกำหนด หลักสมรรถนะการ ปฏิบัติงานได้	สำนักปลัด (B-CM ๒)
๘.	ปรับปรุงข้อมูลแผนที่ ภาษีและทะเบียน ทรัพย์สิน	เพื่อปรับปรุงฐานข้อมูล แผนที่ภาษีและทะเบียน ทรัพย์สินให้เป็นปัจจุบัน และนำไปใช้วางแผนการ จัดเก็บรายได้	ข้อมูลผู้ที่ต้องชำระ ภาษีโรงเรือนและ ที่ดิน ภาษีป้าย และ ภาษีบำรุงท้องที่	๒๐๐,๐๐๐.- (ปี ๖๐ : ๒๐๐,๐๐๐)	๒๐๐,๐๐๐.-	๒๐๐,๐๐๐.-	๒๐๐,๐๐๐.-	ร้อยละของข้อมูล แผนที่ภาษีที่ปรับปรุง	เทศบาลสามารถ จัดเก็บภาษีได้ตาม เป้าหมายที่กำหนด	กองคลัง (B-CM ๓)
๙.	ก่อสร้างสำนักทะเบียน ท้องถิ่นเทศบาลตำบล ประโคนชัย	เพื่อรองรับปริมาณเอกสาร ที่เพิ่มมากขึ้นและการ บริการประชาชน	อาคาร คสล. ๒ ชั้น กว้าง ๑๐ ม. ยาว ๒๐ ม. หรือคิดเป็น พื้นที่ไม่น้อยกว่า ๔๐๐ ตร.ม. ๑ หลัง	-	-	-	๕,๖๐๐,๐๐๐.- (ปี ๖๐ : ๕,๖๐๐,๐๐๐)	อาคารสำนักทะเบียน ท้องถิ่นเทศบาล ตำบลประโคนชัย	จัดเก็บเอกสารได้ เพียงพอประชาชน มีความพึงพอใจใน การให้บริการ	สำนักปลัด
รวม	๙ โครงการ	-	-	๙๖๐,๐๐๐	๑,๘๖๐,๐๐๐	๙๖๐,๐๐๐	๖,๕๖๐,๐๐๐	-	-	-

๗.๒ แผนงานสร้างความเข้มแข็งของชุมชน

ที่	โครงการ	วัตถุประสงค์	เป้าหมาย (ผลผลิตของ โครงการ)	งบประมาณและที่ผ่านมา				ตัวชี้วัด (KPI)	ผลที่คาดว่าจะได้รับ	หน่วยงาน รับผิดชอบหลัก
				๒๕๖๑ (บาท)	๒๕๖๒ (บาท)	๒๕๖๓ (บาท)	๒๕๖๔ (บาท)			
๑.	อบรมและศึกษาดูงาน เพื่อเพิ่มประสิทธิภาพ คณะกรรมการชุมชน	เพื่อให้ผู้นำมีความรู้ความ เข้าใจในหลักการพัฒนา ชุมชนบนพื้นฐานของการ มีส่วนร่วม	คณะกรรมการ ๑๖ ชุมชน และ ผู้สังเกตการณ์	๕๐๐,๐๐๐.- (ปี ๖๐ : ๕๐๐,๐๐๐)	๕๐๐,๐๐๐.-	๕๐๐,๐๐๐.-	๕๐๐,๐๐๐.-	ประสิทธิภาพของ คณะกรรมการชุมชน ในการพัฒนาชุมชน	สามารถนำความรู้ และประสบการณ์ มาเป็นแนวทางใน การพัฒนาชุมชน	กองสวัสดิการ สังคม (B-CM ๙)
๒.	จัดทำแผนชุมชน	เพื่อส่งเสริมการมีส่วนร่วม ของประชาชนในการจัดทำ แผนชุมชน	แผนชุมชน ๑๖ ชุมชน	๕๐,๐๐๐.- (ปี ๖๐ : ๕๐,๐๐๐)	๕๐,๐๐๐.-	๕๐,๐๐๐.-	๕๐,๐๐๐.-	ร้อยละของโครงการ ในแผนชุมชนที่นำ ไปจัดทำแผนพัฒนา	มีข้อมูลมาประกอบ การจัดทำแผน พัฒนาเทศบาล	กองสวัสดิการ สังคม (B-CM ๙)
๓.	จัดเก็บข้อมูลพื้นฐาน ในเขตเทศบาล	เพื่อนำข้อมูลพื้นฐานด้าน ต่างๆ ไปใช้ในการพัฒนา เทศบาล	ทุกครัวเรือนใน เขตเทศบาล	๕๐,๐๐๐.- (ปี ๖๐ : ๕๐,๐๐๐)	๕๐,๐๐๐.-	๕๐,๐๐๐.-	๕๐,๐๐๐.-	ร้อยละของครัวเรือน ที่สามารถจัดเก็บ ข้อมูลได้	เทศบาลมีข้อมูล ในการพัฒนา และ ช่วยเหลือประชาชน	กองสวัสดิการ สังคม (B-CM ๒)
รวม	๓ โครงการ	-	-	๖๐๐,๐๐๐	๖๐๐,๐๐๐	๖๐๐,๐๐๐	๖๐๐,๐๐๐	-	-	-

๗.๓ แผนงานการพาณิชย์

ที่	โครงการ	วัตถุประสงค์	เป้าหมาย (ผลผลิตของ โครงการ)	งบประมาณและที่ผ่านมา				ตัวชี้วัด (KPI)	ผลที่คาดว่าจะได้รับ	หน่วยงาน รับผิดชอบหลัก
				๒๕๖๑ (บาท)	๒๕๖๒ (บาท)	๒๕๖๓ (บาท)	๒๕๖๔ (บาท)			
๑.	ก่อสร้างอาคาร อเนกประสงค์	เพื่อใช้เก็บอุปกรณ์สำหรับ ปฏิบัติงานประปา	อาคารอเนกประสงค์ ขนาด ๘x๑๒ ม. จำนวน ๑ หลัง	๕๐๐,๐๐๐.- (ปี ๖๐ : ๕๐๐,๐๐๐)	-	-	-	อาคารอเนก ประสงค์ที่ก่อสร้าง	อุปกรณ์อยู่ในสภาพ พร้อมใช้งาน	กองการประปา
๒.	ก่อสร้างบ้านพัก พนักงาน	เพื่อเป็นที่พักอาศัยของ พนักงานที่ปฏิบัติงาน ประจำโรงผลิตน้ำประปา	บ้านพัก คสล. ขนาด ๑ ชั้น จำนวน ๓ ห้อง	-	-	๘๕๐,๐๐๐.- (ปี ๖๐ : ๘๕๐,๐๐๐)	-	บ้านพักพนักงาน ที่ก่อสร้าง	พนักงานที่ปฏิบัติงาน ประจำโรงผลิต น้ำประปามีที่อาศัย	กองการประปา
รวม	๒ โครงการ	-	-	๕๐๐,๐๐๐	-	๘๕๐,๐๐๐	-	-	-	-

ก. ยุทธศาสตร์จังหวัดที่ ๔ : ด้านรักษาความมั่นคงและความสงบ

ข. ยุทธศาสตร์การพัฒนาของ อปท. ในเขตจังหวัดที่ ๑ : เมื่อนำอยู่และคุณภาพชีวิตที่ดี

๗. ยุทธศาสตร์การพัฒนาด้านการเมืองการบริหาร

๗.๔ แผนงาน : การรักษาความสงบภายใน

ที่	โครงการ	วัตถุประสงค์	เป้าหมาย (ผลผลิตของ โครงการ)	งบประมาณและที่ผ่านมา				ตัวชี้วัด (KPI)	ผลที่คาดว่าจะได้รับ	หน่วยงาน รับผิดชอบหลัก
				๒๕๖๑ (บาท)	๒๕๖๒ (บาท)	๒๕๖๓ (บาท)	๒๕๖๔ (บาท)			
๑.	ฝึกอบรมทบทวน อาสาสมัครป้องกันภัย ฝ่ายพลเรือนเทศบาล ตำบลประโคนชัย	เพื่อพัฒนาศักยภาพใน การปฏิบัติงานป้องกัน และบรรเทาสาธารณภัย	อปพร. เทศบาล ตำบลประโคนชัย	๑๒๐,๐๐๐.- (ปี ๖๐ : ๑๕๐,๐๐๐)	๑๒๐,๐๐๐.-	๑๒๐,๐๐๐.-	๑๒๐,๐๐๐.-	ระดับความสำเร็จ ในการฝึกอบรม ทบทวน อปพร.	อปพร.ปฏิบัติงาน ป้องกันและบรรเทา สาธารณภัยได้อย่าง มีประสิทธิภาพ	สำนักปลัด (B-CM ๒)
๒.	ฝึกอบรมการป้องกันและ ระงับอัคคีภัยเบื้องต้น	เพื่อเตรียมพร้อมการ ป้องกันและระงับอัคคีภัย เบื้องต้น	นักเรียนระดับ ประถมศึกษา และมัธยมศึกษา	๕๐,๐๐๐.- (ปี ๖๐ : ๗๐,๐๐๐)	๕๐,๐๐๐.-	๕๐,๐๐๐.-	๕๐,๐๐๐.-	ระดับความสำเร็จ ในการฝึกอบรม	สามารถป้องกันและ ระงับเหตุอัคคีภัย เบื้องต้นได้	สำนักปลัด (B-CM ๒)
๓.	ฝึกซ้อมแผนป้องกันและ ระงับอัคคีภัย	เพื่อเตรียมพร้อมการ ป้องกันและระงับอัคคีภัย	อปพร. เทศบาล และหน่วยงาน ข้างเคียง	๔๐,๐๐๐.- (ปี ๖๐ : ๖๐,๐๐๐)	๔๐,๐๐๐.-	๔๐,๐๐๐.-	๔๐,๐๐๐.-	ระดับความสำเร็จ การพัฒนา เครือข่ายป้องกัน และระงับอัคคีภัย	สามารถป้องกันและ ระงับอัคคีภัยได้มี ประสิทธิภาพ	สำนักปลัด (B-CM ๒)
๔.	ป้องกันและลดอุบัติเหตุ ทางถนนในช่วงเทศกาล	เพื่อรณรงค์ให้ประชาชน ปฏิบัติตามกฎจราจรใน ช่วงเทศกาล	เทศกาลขึ้นปีใหม่ เทศกาลสงกรานต์	๓๐,๐๐๐.- (ปี ๖๐ : ๕๐,๐๐๐)	๓๐,๐๐๐.-	๓๐,๐๐๐.-	๓๐,๐๐๐.-	ระดับความสำเร็จ การลดอุบัติเหตุ บนถนนในช่วง เทศกาล	ประชาชนมีความ ปลอดภัยในชีวิต และทรัพย์สิน	สำนักปลัด (B-CM ๓)

ที่	โครงการ	วัตถุประสงค์	เป้าหมาย (ผลผลิตของ โครงการ)	งบประมาณและที่ผ่านมา				ตัวชี้วัด (KPI)	ผลที่คาดว่าจะได้รับ	หน่วยงาน รับผิดชอบ หลัก
				๒๕๖๑ (บาท)	๒๕๖๒ (บาท)	๒๕๖๓ (บาท)	๒๕๖๔ (บาท)			
๕.	จัดกิจกรรมวัน อปพร.	เพื่อให้ประชาชนเข้าใจ บทบาทหน้าที่ของ อปพร.	อปพร. เทศบาล ตำบลประโคนชัย	๑๕,๐๐๐.- (ปี ๖๐ : ๒๕,๐๐๐)	๑๕,๐๐๐.-	๑๕,๐๐๐.-	๑๕,๐๐๐.-	อปพร. เทศบาล ที่ร่วมกิจกรรม	ประชาชนเข้าใจ บทบาทหน้าที่ของ อปพร.มากขึ้น	สำนักปลัด (B-CM ๒)
๖.	ก่อสร้างหอจ่ายน้ำ ระดับเพลิง	เพื่อให้ระดับเพลิงเติมน้ำ ได้อย่างรวดเร็ว	หอจ่ายน้ำขนาดความจุ ๓๐ ลบ.ม. พร้อมระบบ สูบน้ำอัตโนมัติด้วย ไฟฟ้า จำนวน ๑ หลัง	๑,๕๐๐,๐๐๐.- (ปี ๖๐ : ๑,๕๐๐,๐๐๐)	-	-	-	หอจ่ายน้ำระดับเพลิง ที่ก่อสร้าง	สามารถระงับเหตุ อัคคีภัยได้ทันการณ์	สำนักปลัด (B-CM ๗)
๗.	ติดตั้งท่อธารประปา ดับเพลิง	เพื่ออำนวยความสะดวก ในการใช้น้ำระงับเหตุ เพลิงไหม้	ท่อธารประปาดับเพลิง จำนวน ๕ จุด/ปี	๑๗๕,๐๐๐.- (ปี ๖๐ : ๑๗๕,๐๐๐)	๑๗๕,๐๐๐.-	-	-	ท่อธารประปาดับเพลิง ที่ติดตั้ง	สามารถระงับเหตุ อัคคีภัยได้ทัน	สำนักปลัด
รวม	๗ โครงการ	-	-	๑,๙๓๐,๐๐๐	๔๓๐,๐๐๐	๒๕๕,๐๐๐	๒๕๕,๐๐๐	-	-	-

**รายละเอียดโครงการพัฒนา**  
**แผนพัฒนาท้องถิ่นสี่ปี (พ.ศ.๒๕๖๑-๒๕๖๔)**  
**สำหรับ อุดหนุนองค์กรปกครองส่วนท้องถิ่น ส่วนราชการ รัฐวิสาหกิจ องค์กรประชาชน**  
**เทศบาลตำบลประโคนชัย**

ก. ยุทธศาสตร์จังหวัดที่ ๑ : ด้านเศรษฐกิจ

ข. ยุทธศาสตร์การพัฒนาของ อปท. ในเขตจังหวัดที่ ๒ : การพัฒนาการท่องเที่ยวและกีฬา

๑. ยุทธศาสตร์การพัฒนาด้านการศึกษา ศาสนา วัฒนธรรม ประเพณี ภูมิปัญญาท้องถิ่น การกีฬาและนันทนาการ

**๑.๑ แผนงานการศึกษา วัฒนธรรม และนันทนาการ**

ที่	โครงการ	วัตถุประสงค์	เป้าหมาย (ผลผลิตของโครงการ)	งบประมาณและที่ผ่านมา				ตัวชี้วัด (KPI)	ผลที่คาดว่าจะได้รับ	หน่วยงาน รับผิดชอบ หลัก	หน่วยงานที่ขอรับ เงินอุดหนุน
				๒๕๖๑ (บาท)	๒๕๖๒ (บาท)	๒๕๖๓ (บาท)	๒๕๖๔ (บาท)				
๑.	จัดงานอนุรักษ์ ประเพณี วัฒนธรรม เมืองบุรีรัมย์ (งาน สถาปนาเมืองแปะ)	เพื่อสืบสานประเพณี วัฒนธรรมโบราณของ เมืองบุรีรัมย์	งานอนุรักษ์ประเพณี วัฒนธรรมเมืองบุรีรัมย์ (งานสถาปนาเมืองแปะ) ณ วงเวียนพระบรม ราชานุสาวรีย์รัชกาลที่ ๑	๑๐,๐๐๐.- (ปี ๖๐ : ๑๐,๐๐๐)	๑๐,๐๐๐.-	๑๐,๐๐๐.-	๑๐,๐๐๐.-	ระดับความสำเร็จ ของกิจกรรมที่จัด	ชาวบุรีรัมย์ได้รำลึก ถึงบรรพชนในอดีต ที่มีคุณูปการต่อ เมืองบุรีรัมย์	กองการศึกษา (B-CM ๑,๖)	สำนักงานจังหวัด บุรีรัมย์
๒.	จัดงานประเพณี ขึ้นเขาพนมรุ้ง	เพื่อสืบสานประเพณี ขอมโบราณ และ ส่งเสริมการท่องเที่ยว อารยธรรมขอม	งานประเพณีขึ้นเขา พนมรุ้ง ณ อุทยาน ประวัติศาสตร์พนมรุ้ง	๒๐,๐๐๐.- (ปี ๖๐ : ๒๐,๐๐๐)	๒๐,๐๐๐.-	๒๐,๐๐๐.-	๒๐,๐๐๐.-	ระดับความสำเร็จ ของกิจกรรมที่จัด	งานประเพณีขึ้น เขาพนมรุ้งยังคงอยู่ และเป็นที่ยึดของ นักท่องเที่ยว	กองการศึกษา (B-CM ๑)	ที่ทำการปกครอง จังหวัดบุรีรัมย์
๓.	จัดงานเทศกาลข้าว มะลิหอม ปลาจ่อมกุ้ง ชมทุ่งนกประโคนชัย	เพื่อสนับสนุนสินค้า ภูมิปัญญาท้องถิ่น และ ส่งเสริมการท่องเที่ยว ประโคนชัย	งานเทศกาลข้าวมะลิ หอม ปลาจ่อมกุ้ง ชมทุ่ง นกประโคนชัย	๓๐,๐๐๐.- (ปี ๖๐ : ๓๐,๐๐๐)	๓๐,๐๐๐.-	๓๐,๐๐๐.-	๓๐,๐๐๐.-	ระดับความสำเร็จ ของกิจกรรมที่จัด	ประชาชนมีรายได้ และคนรู้จักสินค้า ภูมิปัญญาท้องถิ่น ของประโคนชัย	กองการศึกษา (B-CM ๑)	ที่ทำการปกครอง อำเภอประโคนชัย

ที่	โครงการ	วัตถุประสงค์	เป้าหมาย (ผลผลิตของโครงการ)	งบประมาณและที่ผ่านมา				ตัวชี้วัด (KPI)	ผลที่คาดว่าจะได้รับ	หน่วยงาน รับผิดชอบหลัก	หน่วยงานที่ขอรับ เงินอุดหนุน
				๒๕๖๑ (บาท)	๒๕๖๒ (บาท)	๒๕๖๓ (บาท)	๒๕๖๔ (บาท)				
๔.	ส่งเสริมการแข่งขันกีฬาอำเภอประโคนชัย	เพื่อส่งเสริมประชาชนได้ออกกำลังกาย และใช้การแข่งขันกีฬาเป็นแนวทางรณรงค์ป้องกันและต่อต้านยาเสพติด	๑) แข่งขันกีฬาฟุตบอล ประเพณี จ.บุรีรัมย์ ซึ่งถ้ายพระราชทานสมเด็จพระบรมโอรสาธิราชสยามมกุฎราชกุมาร	๓๐,๐๐๐.- (ปี๖๐:๓๐,๐๐๐)	๓๐,๐๐๐.-	๓๐,๐๐๐.-	๓๐,๐๐๐.-	ระดับความสำเร็จของการเข้าร่วมแข่งขัน	ประชาชนมีความเป็นเลิศด้านการศึกษา สู่การพัฒนาเป็นนักกีฬาอาชีพ	กองการศึกษา (B-CM ๔)	ที่ทำการปกครองอำเภอประโคนชัย
			๒) แข่งขันกีฬาชิงถ้วยพระราชทานสมเด็จพระเทพรัตนราชสุดาฯ สยามบรมราชกุมารี (ประโคนชัยเกมส์)	๓๐,๐๐๐.- (ปี๖๐:๓๐,๐๐๐)	๓๐,๐๐๐.-	๓๐,๐๐๐.-	๓๐,๐๐๐.-				
๕.	แข่งขันกีฬาภายใน	เพื่อส่งเสริมนักเรียนได้ออกกำลังกาย และใช้เวลาว่างให้เกิดประโยชน์	การแข่งขันกีฬาภายในโรงเรียน	๓๐,๐๐๐.- (ปี๖๐:๓๐,๐๐๐)	๓๐,๐๐๐.-	๓๐,๐๐๐.-	๓๐,๐๐๐.-	ประเภทกีฬาที่จัดการแข่งขัน	นักเรียนมีความเป็นเลิศด้านการศึกษา สู่การพัฒนาเป็นนักกีฬาอาชีพ	กองการศึกษา (B-CM ๔)	รร.ประโคนชัยพิทยาคม
				๓๐,๐๐๐.- (ปี๖๐:๓๐,๐๐๐)	๓๐,๐๐๐.-	๓๐,๐๐๐.-	๓๐,๐๐๐.-				รร.เมืองตลุงฯ
				๒๐,๐๐๐.- (ปี๖๐:๒๐,๐๐๐)	๒๐,๐๐๐.-	๒๐,๐๐๐.-	๒๐,๐๐๐.-				รร.อนุบาลประโคนชัย
				๒๐,๐๐๐.- (ปี๖๐:๒๐,๐๐๐)	๒๐,๐๐๐.-	๒๐,๐๐๐.-	๒๐,๐๐๐.-				รร.ประโคนชัยวิทยา
				๒๐,๐๐๐.- (ปี๖๐:๒๐,๐๐๐)	๒๐,๐๐๐.-	๒๐,๐๐๐.-	๒๐,๐๐๐.-				รร.วัดแจ้งฯ
รวม	๕ โครงการ	-	-	๒๔๐,๐๐๐	๒๔๐,๐๐๐	๒๔๐,๐๐๐	๒๔๐,๐๐๐	-	-	-	

ก. ยุทธศาสตร์จังหวัดที่ ๒ : ด้านสังคมและคุณภาพชีวิต

ข. ยุทธศาสตร์การพัฒนาของ อปท. ในเขตจังหวัดที่ ๑ : เมืองน่าอยู่และคุณภาพชีวิตที่ดี

๑. ยุทธศาสตร์การพัฒนาด้านการศึกษา ศาสนา วัฒนธรรม ประเพณี ภูมิปัญญาท้องถิ่น การกีฬาและนันทนาการ

๑.๑ แผนงานการศึกษา

ที่	โครงการ	วัตถุประสงค์	เป้าหมาย (ผลผลิตของ โครงการ)	งบประมาณและที่ผ่านมา				ตัวชี้วัด (KPI)	ผลที่คาดว่าจะ ได้รับ	หน่วยงาน รับผิดชอบ หลัก	หน่วยงานที่ขอรับ เงินอุดหนุน
				๒๕๖๑ (บาท)	๒๕๖๒ (บาท)	๒๕๖๓ (บาท)	๒๕๖๔ (บาท)				
๑.	จัดหาอาหาร กลางวัน	เพื่อให้ให้นักเรียนมีอาหาร กลางวันรับประทาน	อาหารกลางวัน จำนวน ๒๐๐ วัน	๑๑,๐๓๒,๐๐๐ (ปี ๖๐ : ๑๑,๓๐๘,๐๐๐)	๑๑,๐๓๒,๐๐๐	๑๑,๐๓๒,๐๐๐	๑๑,๐๓๒,๐๐๐	อาหารกลางวัน ที่ถูกหลัก โภชนาการ	นักเรียนมีสุขภาพ ที่สมบูรณ์แข็งแรง	กองการศึกษา (B-CM ๔)	รร.อนุบาลประโคนชัย รร.ประโคนชัยวิทยา รร.วัดแจ้งฯ
๒.	จัดหาอาหารเสริม (นม)	เพื่อให้ให้นักเรียนมีอาหาร เสริม(นม)รับประทาน	นมพาสเจอร์ไรส์ (รสจืด) ขนาด ๒๐๐ ซีซี. ๒๐๐วัน นมยู.เอช.ที.(รสจืด) ขนาด ๒๐๐ ซีซี. ๖๐วัน	๘,๓๙๕,๒๐๐ (ปี ๖๐ : ๕,๔๑๗,๓๐๐)	๘,๓๙๕,๒๐๐	๘,๓๙๕,๒๐๐	๘,๓๙๕,๒๐๐	อาหารเสริม (นม) ที่จัดหา	นักเรียนมีสุขภาพ ที่สมบูรณ์แข็งแรง	กองการศึกษา (B-CM ๔)	รร.อนุบาลประโคนชัย รร.ประโคนชัยวิทยา รร.วัดแจ้งฯ รร.ทต.ประโคนชัย
รวม	๒ โครงการ	-	-	๑๙,๔๒๗,๒๐๐	๑๙,๔๒๗,๒๐๐	๑๙,๔๒๗,๒๐๐	๑๙,๔๒๗,๒๐๐	-	-	-	

๑.๒ แผนงานการศาสนา วัฒนธรรม และนันทนาการ

ที่	โครงการ	วัตถุประสงค์	เป้าหมาย (ผลผลิตของโครงการ)	งบประมาณและที่ผ่านมา				ตัวชี้วัด (KPI)	ผลที่คาดว่าจะ ได้รับ	หน่วยงาน รับผิดชอบ หลัก	หน่วยงานที่ ขอรับเงิน อุดหนุน
				๒๕๖๑ (บาท)	๒๕๖๒ (บาท)	๒๕๖๓ (บาท)	๒๕๖๔ (บาท)				
๑.	ส่งเสริมงานรัฐพิธีและ งานสำคัญทางราชการ	เพื่อเทิดพระเกียรติสดุดี มหาราชและมหาราชาชนี	วันปิยมหาราช วันเฉลิมพระชนมพรรษา ๑๒ สิงหาคม และ ๕ ธันวาคม	๑๐,๐๐๐.- (ปี๖๐ : ๑๐,๐๐๐)	๑๐,๐๐๐.-	๑๐,๐๐๐.-	๑๐,๐๐๐.-	ระดับความสำเร็จ ของการจัดกิจกรรม	เจ้าหน้าที่ประชาชน มีความจงรักภักดี ต่อชาติ และสถาบัน พระมหากษัตริย์	กองการศึกษา (B-CM ๑)	ที่ทำการปกครอง อ.ประโคนชัย

๑.๒ แผนงานการศาสนา วัฒนธรรม และนันทนาการ

ที่	โครงการ	วัตถุประสงค์	เป้าหมาย (ผลผลิตของโครงการ)	งบประมาณและที่ผ่านมา				ตัวชี้วัด (KPI)	ผลที่คาดว่าจะได้รับ	หน่วยงาน รับผิดชอบ หลัก	หน่วยงาน ที่ขอรับ เงินอุดหนุน
				๒๕๖๑ (บาท)	๒๕๖๒ (บาท)	๒๕๖๓ (บาท)	๒๕๖๔ (บาท)				
๒.	จัดพิธีบรรพชา อุปสมบทพระภิกษุ สามเณร และบวช ศีลจารีณีภาคฤดู ร้อน	-เพื่อปลูกฝังคุณธรรม จริยธรรมให้กับเยาวชน และประชาชน -เพื่อส่งเสริมให้เยาวชน ใช้เวลาว่างให้เกิด ประโยชน์ในช่วงปิด ภาคเรียน	พระภิกษุ สามเณร และ ศีลจารีณีภาคฤดูร้อน	๖๐,๐๐๐.- (ปี ๖๐ : ๖๐,๐๐๐)	๖๐,๐๐๐.-	๖๐,๐๐๐.-	๖๐,๐๐๐.-	ระดับความสำเร็จ ในการเสริมสร้าง คุณธรรมจริยธรรม แก่เยาวชนและ ประชาชน	เยาวชนประชาชน ปฏิบัติตามคำสอน ของพระพุทธศาสนา	กองการศึกษา (B-CM ๑)	วัดกลาง
รวม	๒ โครงการ	-	-	๗๐,๐๐๐.-	๗๐,๐๐๐.-	๗๐,๐๐๐	๗๐,๐๐๐	-	-	-	

๒. ยุทธศาสตร์การพัฒนาด้านสาธารณสุข

๒.๑ แผนงานงบกลาง

ที่	โครงการ	วัตถุประสงค์	เป้าหมาย (ผลผลิตของโครงการ)	งบประมาณและที่ผ่านมา				ตัวชี้วัด (KPI)	ผลที่คาดว่าจะได้รับ	หน่วยงาน รับผิดชอบ หลัก	หน่วยงานที่ ขอรับเงินอุดหนุน
				๒๕๖๑ (บาท)	๒๕๖๒ (บาท)	๒๕๖๓ (บาท)	๒๕๖๔ (บาท)				
๑.	สนับสนุนกองทุนหลัก ประกันสุขภาพเทศบาล ตำบลประโคนชัย	เพื่อสนับสนุนการดำเนิน กิจกรรมของกองทุนฯ	กิจกรรมของกองทุน หลักประกันสุขภาพ เทศบาลตำบลประโคนชัย	๒๔๐,๐๐๐.- (ปี๖๐:๒๔๐,๐๐๐)	๒๔๐,๐๐๐.-	๒๔๐,๐๐๐.-	๒๔๐,๐๐๐.-	ระดับความสำเร็จ ของกิจกรรมที่ กองทุนดำเนินการ	ประชาชนเข้าถึง บริการสุขภาพ และมีสุขภาพดี	กองสาธารณสุข (B-CM ๔,๘)	กองทุนหลักประกัน สุขภาพเทศบาล ตำบลประโคนชัย
รวม	๑ โครงการ	-	-	๒๔๐,๐๐๐	๒๔๐,๐๐๐	๒๔๐,๐๐๐	๒๔๐,๐๐๐	-	-	-	

๒.๒ แผนงานสาธารณสุข

ที่	โครงการ	วัตถุประสงค์	เป้าหมาย (ผลผลิตของโครงการ)	งบประมาณและที่ผ่านมา				ตัวชี้วัด (KPI)	ผลที่คาดว่าจะได้รับ	หน่วยงาน รับผิดชอบ หลัก	หน่วยงานที่ ขอรับเงิน อุดหนุน
				๒๕๖๑ (บาท)	๒๕๖๒ (บาท)	๒๕๖๓ (บาท)	๒๕๖๔ (บาท)				
๑.	พัฒนางานสาธารณสุข มูลฐานในชุมชน	เพื่อสนับสนุนการ พัฒนางานสาธารณสุข มูลฐานในชุมชน	๑) การพัฒนาศักยภาพ ด้านสาธารณสุข ๒) การแก้ไขปัญหา สาธารณสุข ๓) การจัดการบริการสุขภาพ เบื้องต้นในศูนย์ ศสมช. (๑๖ชุมชนๆละ ๗,๕๐๐.-)	๑๒๐,๐๐๐.- (ปี๖๐:๑๒๐,๐๐๐)	๑๒๐,๐๐๐.-	๑๒๐,๐๐๐.-	๑๒๐,๐๐๐.-	ระดับความสำเร็จ ของกิจกรรมที่ อสม.ดำเนินการ	การดำเนินงาน สาธารณสุขมูลฐาน มีประสิทธิภาพ ยิ่งขึ้น	กองสาธารณสุข (B-CM ๔,๙)	อสม.เทศบาล ตำบลประโคนชัย
รวม	๑ โครงการ	-	-	๑๒๐,๐๐๐	๑๒๐,๐๐๐	๑๒๐,๐๐๐	๑๒๐,๐๐๐	-	-	-	

๓. ยุทธศาสตร์การพัฒนาด้านสังคม

๓.๑ แผนงานสังคมสงเคราะห์

ที่	โครงการ	วัตถุประสงค์	เป้าหมาย (ผลผลิตของโครงการ)	งบประมาณและที่ผ่านมา				ตัวชี้วัด (KPI)	ผลที่คาดว่าจะได้รับ	หน่วยงาน รับผิดชอบ หลัก	หน่วยงานที่ขอรับ เงินอุดหนุน
				๒๕๖๑ (บาท)	๒๕๖๒ (บาท)	๒๕๖๓ (บาท)	๒๕๖๔ (บาท)				
๑.	จัดหารายได้เพื่อจัด กิจกรรมสาธารณกุศล และให้ความช่วยเหลือ ประชาชน	เพื่อสนับสนุนการดำเนิน กิจกรรมสาธารณกุศล ตามภารกิจของเหล่า กาชาดจังหวัดบุรีรัมย์	ประชาชนที่ได้รับความ เดือดร้อนจากปัญหา ทางสังคมและผู้ประสบ สาธารณภัย	๒๐,๐๐๐.- (ปี๖๐ : ๒๐,๐๐๐)	๒๐,๐๐๐.-	๒๐,๐๐๐.-	๒๐,๐๐๐.-	กิจกรรมสาธารณ กุศลที่ดำเนินการ	ประชาชนได้รับ การช่วยเหลืออย่าง ทั่วถึงและทันต่อ เหตุการณ์	กองสวัสดิการ สังคม (B-CM ๖)	สำนักงานเหล่า กาชาดจังหวัดบุรีรัมย์
รวม	๑ โครงการ	-	-	๒๐,๐๐๐	๒๐,๐๐๐	๒๐,๐๐๐	๒๐,๐๐๐	-	-	-	

ก. ยุทธศาสตร์จังหวัดที่ ๔ : ด้านรักษาความมั่นคงและความสงบ

ข. ยุทธศาสตร์การพัฒนาของ อปท. ในเขตจังหวัดที่ ๑ : เมืองน่าอยู่และคุณภาพชีวิตที่ดี

๑. ยุทธศาสตร์การพัฒนาด้านสังคม

๓.๑ แผนงานสาธารณสุข

ที่	โครงการ	วัตถุประสงค์	เป้าหมาย (ผลผลิตของโครงการ)	งบประมาณและที่ผ่านมา				ตัวชี้วัด (KPI)	ผลที่คาดว่าจะได้รับ	หน่วยงาน รับผิดชอบ หลัก	หน่วยงานที่ ขอรับเงิน อุดหนุน
				๒๕๖๑ (บาท)	๒๕๖๒ (บาท)	๒๕๖๓ (บาท)	๒๕๖๔ (บาท)				
๑.	ป้องกันและแก้ไข ปัญหายาเสพติด	เพื่อค้นหาผู้เกี่ยวข้องกับ ยาเสพติด นำไปสู่การ บำบัดและปราบปราม	ประชาชนกลุ่มเสี่ยงใน พื้นที่อำเภอประโคนชัย	๑๐,๐๐๐.- (ปี๖๐ : ๑๐,๐๐๐)	๑๐,๐๐๐.-	๑๐,๐๐๐.-	๑๐,๐๐๐.-	กิจกรรมป้องกัน และแก้ไขปัญหา ยาเสพติด	ประชาชนกลุ่มเสี่ยง มีความเข้าใจ และมี ภูมิคุ้มกันยาเสพติด	กองสาธารณสุข (B-CM ๖)	ที่ทำการปกครอง อำเภอประโคนชัย
รวม	๑ โครงการ	-	-	๑๐,๐๐๐	๑๐,๐๐๐	๑๐,๐๐๐	๑๐,๐๐๐	-	-	-	

ก. ยุทธศาสตร์จังหวัดที่ ๔ : ด้านรักษาความมั่นคงและความสงบ

ข. ยุทธศาสตร์การพัฒนาของ อปท. ในเขตจังหวัดที่ ๔ : การพัฒนาขีดสมรรถนะองค์กร

๕. ยุทธศาสตร์การพัฒนาด้านการเมืองการบริหาร

๕.๑ แผนงานบริหารงานทั่วไป

ที่	โครงการ	วัตถุประสงค์	เป้าหมาย (ผลผลิตของโครงการ)	งบประมาณและที่ผ่านมา				ตัวชี้วัด (KPI)	ผลที่คาดว่าจะได้รับ	หน่วยงาน รับผิดชอบ หลัก	หน่วยงานที่ ขอรับเงิน อุดหนุน
				๒๕๖๑ (บาท)	๒๕๖๒ (บาท)	๒๕๖๓ (บาท)	๒๕๖๔ (บาท)				
๑.	สนับสนุนการดำเนินงาน ศูนย์รวมข้อมูลข่าวสารการ จัดซื้อจัดจ้างของหน่วยการ จัดซื้อจัดจ้างของหน่วยการ บริหารราชการส่วนท้องถิ่น	เพื่อใช้เป็นสถานที่ กลางในการจัดซื้อ จัดจ้างของ อปท. ใน อ.ประโคนชัย	ศูนย์รวมข้อมูลข่าวสารการ จัดซื้อจัดจ้างของหน่วยการ บริหารราชการส่วนท้องถิ่น อำเภอประโคนชัย	๑๒,๐๐๐.- (ปี๖๐ : ๑๒,๐๐๐)	๑๒,๐๐๐.-	๑๒,๐๐๐.-	๑๒,๐๐๐.-	ระดับความสำเร็จ ของการจัดซื้อจัด จ้าง	การจัดซื้อจัดจ้างของ อปท.ในอ.ประโคนชัย มีความโปร่งใสและ ตรวจสอบได้	สำนักปลัด (B-CM ๑)	องค์การบริหาร ส่วนตำบลบ้านไทร
รวม	๑ โครงการ	-	-	๑๒,๐๐๐	๑๒,๐๐๐	๑๒,๐๐๐	๑๒,๐๐๐	-	-	-	

รายละเอียดโครงการพัฒนา  
แผนพัฒนาท้องถิ่นสี่ปี (พ.ศ.๒๕๖๑-๒๕๖๔)  
สำหรับ ประสานโครงการพัฒนาองค์การบริหารส่วนจังหวัด  
เทศบาลตำบลประโคนชัย

ก. ยุทธศาสตร์จังหวัดที่ ๑ : ด้านเศรษฐกิจ

ข. ยุทธศาสตร์การพัฒนาของ อปท. ในเขตจังหวัดที่ ๒ : การพัฒนาการท่องเที่ยวและกีฬา

๑. ยุทธศาสตร์การพัฒนาด้านโครงสร้างพื้นฐาน

๑.๑ แผนงานอุตสาหกรรมและการโยธา

ที่	โครงการ	วัตถุประสงค์	เป้าหมาย (ผลผลิตของโครงการ)	งบประมาณและที่ผ่านมา				ตัวชี้วัด (KPI)	ผลที่คาดว่าจะได้รับ	หน่วยงาน รับผิดชอบหลัก
				๒๕๖๑ (บาท)	๒๕๖๒ (บาท)	๒๕๖๓ (บาท)	๒๕๖๔ (บาท)			
๑	ปรับปรุงและก่อสร้างถนน คสล.พร้อมท่อระบายน้ำ , บ่อพัก ถนน สังกัฒ์ธารง จากแยกถนนชัยศิริ ชุมชน วัดโค่นคัมอำปิล เทศบาล ตำบลประโคนชัย ถึงศาลา อเนกประสงค์หลังวัดโค่น หมูที่ ๕ อบต.ประโคนชัย	เพื่อให้ได้ถนนที่ได้ มาตรฐานและแก้ไข ปัญหาน้ำท่วมขังใน ชุมชน	ถนน คสล. หน้า ๐.๑๕ ม. กว้าง ๑.๓๐ ม. ยาว ๕๘๐ ม. พื้นที่ผิวจราจรคอนกรีต ๗๐๐ ตร.ม.(หักพื้นที่บ่อพัก) ท่อระบายน้ำ คสล.Ø ๐.๘๐ ม. ยาว ๕๔๔ ม. บ่อพัก ขนาด ๑.๐๐ x ๑.๐๐ ม. จำนวน ๖๑ บ่อ	๓,๐๐๐,๐๐๐.- (ปี ๖๐ : ๓,๐๐๐,๐๐๐.-)	-	-	-	ความยาวของ ถนนที่ก่อสร้าง	การคมนาคมสะดวก และระบายน้ำได้ดี	กองช่าง (B-CM ๖)
รวม	๑ โครงการ	-	-	๓,๐๐๐,๐๐๐.-	-	-	-	-	-	-

ก. ยุทธศาสตร์จังหวัดที่ ๓ : ด้านทรัพยากรธรรมชาติและสิ่งแวดล้อม

ข. ยุทธศาสตร์การพัฒนาของ อปท. ในเขตจังหวัดที่ ๓ : การพัฒนาเกษตรและอุตสาหกรรม

๑. ยุทธศาสตร์การพัฒนาด้านทรัพยากรธรรมชาติและสิ่งแวดล้อม

๑.๑ แผนงานเคหะและชุมชน

ที่	โครงการ	วัตถุประสงค์	เป้าหมาย (ผลผลิตของโครงการ)	งบประมาณและที่ผ่านมา				ตัวชี้วัด (KPI)	ผลที่คาดว่าจะได้รับ	หน่วยงาน รับผิดชอบ หลัก
				๒๕๖๑ (บาท)	๒๕๖๒ (บาท)	๒๕๖๓ (บาท)	๒๕๖๔ (บาท)			
๑.	ปรับปรุงภูมิทัศน์อุทยานน้ำ หนองระแซชั้น (พื้นที่คาบเกี่ยว ระหว่าง ทต.ประโคนชัย กับ อบต.ประโคนชัย)	เพื่อปรับปรุงภูมิทัศน์ ให้เกิดความสวยงาม ประชาชนมีสถานที่ ออกกำลังกาย	ก่อสร้างทางเดิน/วิ่งออกกำลังกาย ,เลนจักรยาน ,จัดสวนปลูกต้นไม้ ,เก้าอี้นั่งพัก และก่อสร้างคันทิน รอบอุทยานน้ำหนองระแซชั้น	๔๐,๐๐๐,๐๐๐.- (ปี ๖๐ : ๔๐,๐๐๐,๐๐๐.-)	-	-	-	ภูมิทัศน์อุทยานน้ำ หนองระแซชั้น	ประชาชนในเขต เทศบาลและพื้นที่ ข้างเคียงมีสถานที่ พักผ่อนและออก กำลังกายที่สวยงาม	กองช่าง (B-CM ๕)
๒.	ขุดลอกห้วยสาธารณประโยชน์ (ห้วยละเวีย) พร้อมก่อสร้างท่อ ลอดเหลี่ยม คสล. จากถนน ประโคนชัย-บ้านเขว้า ถึงถนน โชคชัย-เดชอุดม (ไหลผ่าน ทต.ประโคนชัย และ อบต.ประโคนชัย)	เพื่อเพิ่มประสิทธิภาพ ในการระบายน้ำออก จากเขตเทศบาลและ ป้องกันน้ำท่วมช่วง ฤดูฝน	ขุดลอกห้วย กว้าง ๖ ม. ยาว ๑,๙๙๘ ม. ก่อสร้างท่อลอด เหลี่ยม คสล. ขนาด ๒-๑.๘๐ x ๑.๘๐ x ๘.๐๐ ม. และขนาด ๓-๑.๘๐ x ๑.๘๐ x ๘.๐๐ ม.	๒,๕๐๐,๐๐๐.- (ปี ๖๐ : ๒,๕๐๐,๐๐๐.-)	-	-	-	ความยาวของ ห้วยที่ขุดลอก	สามารถระบาย น้ำได้ดี	กองช่าง (B-CM ๕)
รวม	๒ โครงการ	-	-	๔๒,๕๐๐,๐๐๐.-	-	-	-	-	-	-

รายละเอียดโครงการพัฒนา  
แผนพัฒนาท้องถิ่นสี่ปี (พ.ศ.๒๕๖๑ - ๒๕๖๔)  
สำหรับ โครงการพัฒนาที่องค์กรปกครองส่วนท้องถิ่นดำเนินการโดยไม่ใช้งบประมาณ  
เทศบาลตำบลประโคนชัย

ก. ยุทธศาสตร์จังหวัดที่ ๒ : ด้านสังคมและคุณภาพชีวิต

ข. ยุทธศาสตร์การพัฒนาของ อปท. ในเขตจังหวัดที่ ๑ : เมืองน่าอยู่และคุณภาพชีวิตที่ดี

๑. ยุทธศาสตร์การพัฒนาด้านการศึกษา ศาสนา วัฒนธรรม ประเพณี ภูมิปัญญาท้องถิ่น การกีฬาและนันทนาการ

๑.๑ แผนงานการศึกษา

ที่	โครงการ	วัตถุประสงค์	เป้าหมาย (ผลผลิตของโครงการ)	งบประมาณและที่ผ่านมา				ตัวชี้วัด (KPI)	ผลที่คาดว่าจะได้รับ	หน่วยงาน รับผิดชอบหลัก
				๒๕๖๑ (บาท)	๒๕๖๒ (บาท)	๒๕๖๓ (บาท)	๒๕๖๔ (บาท)			
๑.	ชมรมหนูรักห้องสมุด	เพื่อให้เด็กและเยาวชน รู้จักศึกษาค้นคว้าด้วย ตนเอง	เด็กและเยาวชน ในอำเภอประโคนชัย	✓	✓	✓	✓	เด็กและเยาวชน ที่เข้าร่วมชมรม	เด็กและเยาวชนมี นิสัยรักการอ่าน	กองการศึกษา (B-CM ๒)
๒.	ละครทีวีสู่บทประพันธ์	เพื่อให้ประชาชนได้รับ อรรถรสจากการอ่าน บทประพันธ์	ประชาชน ในอำเภอประโคนชัย	✓	✓	✓	✓	ประชาชนที่ชอบ อ่านบทประพันธ์	ประชาชนได้รับ อรรถรสจากการ อ่านบทประพันธ์	กองการศึกษา (B-CM ๒)
รวม	๒ โครงการ	-	-	✓	✓	✓	✓	-	-	-

ก. ยุทธศาสตร์จังหวัดที่ ๔ : ด้านรักษาความมั่นคงและความสงบ

ข. ยุทธศาสตร์การพัฒนาของ อปท. ในเขตจังหวัดที่ ๔ : การพัฒนาขีดสมรรถนะองค์กร

๑. ยุทธศาสตร์การพัฒนาด้านการเมืองการบริหาร

๑.๑ แผนงาน : บริหารงานทั่วไป

ที่	โครงการ	วัตถุประสงค์	เป้าหมาย (ผลผลิตของโครงการ)	งบประมาณและที่ผ่านมา				ตัวชี้วัด (KPI)	ผลที่คาดว่าจะได้รับ	หน่วยงาน รับผิดชอบหลัก
				๒๕๖๑ (บาท)	๒๕๖๒ (บาท)	๒๕๖๓ (บาท)	๒๕๖๔ (บาท)			
๑.	เร่งรัดจัดเก็บภาษีค้างชำระ	เพื่อจัดเก็บภาษีให้ได้ตามเป้าที่ประมาณการรับไว้	ลูกหนี้ที่ค้างชำระภาษีป้าย ภาษีโรงเรือนและที่ดิน ภาษีบำรุงท้องที่	✓	✓	✓	✓	ภาษีป้าย ภาษีโรงเรือนและที่ดิน ภาษีบำรุงท้องที่ ที่ประมาณการรับไว้	เทศบาลสามารถจัดเก็บภาษีจากลูกหนี้ที่ค้างชำระได้ครบถ้วน	กองคลัง (B-CM ๓)
รวม	๑ โครงการ	-	-	✓	✓	✓	✓	-	-	-

๑.๒ แผนงานสร้างความเข้มแข็งของชุมชน

ที่	โครงการ	วัตถุประสงค์	เป้าหมาย (ผลผลิตของโครงการ)	งบประมาณและที่ผ่านมา				ตัวชี้วัด (KPI)	ผลที่คาดว่าจะได้รับ	หน่วยงาน รับผิดชอบหลัก
				๒๕๖๑ (บาท)	๒๕๖๒ (บาท)	๒๕๖๓ (บาท)	๒๕๖๔ (บาท)			
๑.	เลือกตั้งคณะกรรมการชุมชนเทศบาลตำบลประโคนชัย	เพื่อคัดเลือกตัวแทนประชาชนเข้ามามีส่วนร่วมในการพัฒนาเทศบาล	คณะกรรมการชุมชน ๑๖ ชุมชน	✓	-	-	-	มีคณะกรรมการชุมชน ๑๖ ชุมชน	ประชาชนเข้ามามีส่วนร่วมในการพัฒนาเทศบาล	กองสวัสดิการสังคม (B-CM ๙)
รวม	๑ โครงการ	-	-	✓	-	-	-	-	-	-

**บัญชีสรุปครุภัณฑ์**  
**แผนพัฒนาท้องถิ่นสี่ปี (พ.ศ. ๒๕๖๑ - ๒๕๖๔)**  
**เทศบาลตำบลประโคนชัย**

ยุทธศาสตร์	ปี ๒๕๖๑		ปี ๒๕๖๒		ปี ๒๕๖๓		ปี ๒๕๖๔		รวม ๔ ปี	
	จำนวนโครงการ	งบประมาณ (บาท)	จำนวนโครงการ	งบประมาณ (บาท)	จำนวนโครงการ	งบประมาณ (บาท)	จำนวนโครงการ	งบประมาณ (บาท)	จำนวนโครงการ	งบประมาณ (บาท)
๑. แผนงานบริหารงานทั่วไป										
๒. แผนงานการรักษาความสงบภายใน	๑๓	๑,๑๑๙,๙๐๐.-	๑๑	๑,๙๓๘,๐๐๐.-	๑๐	๑,๐๓๘,๐๐๐.-	๑๑	๖,๖๓๘,๐๐๐.-	๔๕	๑๐,๗๓๓,๙๐๐.-
๓. แผนงานการศาสนาวัฒนธรรมและนันทนาการ	๘	๑,๙๗๐,๐๐๐.-	๖	๔๓๐,๐๐๐.-	๕	๒๕๕,๐๐๐.-	๕	๒๕๕,๐๐๐.-	๒๔	๒,๙๑๐,๐๐๐.-
๔. แผนงานการศึกษา	๖	๓๐๙,๐๐๐.-	๒	๑๒๓,๐๐๐.-	๓	๑๗๓,๐๐๐.-	๒	๑๒๓,๐๐๐.-	๑๓	๗๒๘,๐๐๐.-
๕. แผนงานสาธารณสุข	๑	๙,๙๐๐.-	-	-	-	-	-	-	๑	๙,๙๐๐.-
๗.๕ แผนงานเคหะและชุมชน										
๗.๖ แผนงานสร้างเสริมเข้มแข็งของชุมชน	๕	๙๒,๑๐๐.-	-	-	-	-	-	-	๕	๙๒,๑๐๐.-
๗.๗ แผนงานอุตสาหกรรมและการโยธา	๑	๒๗,๐๐๐.-	๒	๔๗,๐๐๐.-	๑	๒๗,๐๐๐.-	๒	๔๗,๐๐๐.-	๖	๑๔๘,๐๐๐.-
๗.๘ แผนงานการพาณิชย์	๔	๖๐๐,๐๐๐.-	๓	๖๐๐,๐๐๐.-	๓	๖๐๐,๐๐๐.-	๓	๖๐๐,๐๐๐.-	๑๓	๒,๔๐๐,๐๐๐.-
	๕	๖๓๓,๕๐๐.-	๑	๑๒,๐๐๐.-	๑	๓๖,๐๐๐.-	๒	๖๑,๐๐๐.-	๙	๗๔๒,๕๐๐.-
	๔	๙๖๐,๐๐๐.-	๓	๑,๐๗๐,๐๐๐.-	๔	๑,๗๐๐,๐๐๐.-	๓	๑,๙๗๐,๐๐๐.-	๑๔	๕,๗๐๐,๐๐๐.-
รวม	๔๗	๕,๗๒๑,๔๐๐.-	๒๘	๔,๒๒๐,๐๐๐.-	๒๗	๓,๘๒๙,๐๐๐.-	๒๘	๙,๖๙๔,๐๐๐.-	๑๓๐	๒๓,๔๖๔,๔๐๐.-
รวมทั้งสิ้น	๑๑๗	๑๓๔,๗๖๗,๗๑๐.-	๙๒	๕๖,๗๓๘,๓๑๐.-	๘๙	๗๘,๒๐๓,๓๑๐.-	๘๖	๑๗๒,๑๘๒,๓๑๐.-	๓๘๔	๔๔๑,๘๙๑,๖๔๐.-

**บัญชีครุภัณฑ์**  
**แผนพัฒนาท้องถิ่นสี่ปี (พ.ศ. ๒๕๖๑ - ๒๕๖๔)**  
**เทศบาลตำบลประโคนชัย**

ที่	แผนงาน	หมวด	ประเภท	วัตถุประสงค์	เป้าหมาย (ผลผลิตของครุภัณฑ์)	งบประมาณและที่ผ่านมา				หน่วยงาน รับผิดชอบ หลัก
						๒๕๖๑ (บาท)	๒๕๖๒ (บาท)	๒๕๖๓ (บาท)	๒๕๖๔ (บาท)	
๑	บริหารงานทั่วไป	ค่าครุภัณฑ์	ครุภัณฑ์สำนักงาน	เพื่ออำนวยความสะดวกในการปฏิบัติงานและให้บริการประชาชนที่มาติดต่อราชการ	เครื่องปรับอากาศแบบแยกส่วนชนิดแขวน ขนาดไม่ต่ำกว่า ๒๔,๐๐๐ บีทียู. พร้อมติดตั้ง จำนวน ๒ เครื่อง/ปี	๖๖,๐๐๐.- (ปี๖๐:๖๖,๐๐๐)	๖๖,๐๐๐.-	๖๖,๐๐๐.-	๖๖,๐๐๐.-	สำนักปลัด เทศบาล
๒	บริหารงานทั่วไป	ค่าครุภัณฑ์	ครุภัณฑ์โฆษณาและเผยแพร่	เพื่ออำนวยความสะดวกในการจัดเก็บภาพป้ายและโรงเรือน	กล้องถ่ายภาพนิ่งระบบดิจิทัล พร้อมอุปกรณ์ความละเอียดไม่น้อยกว่า ๑๖ ล้านพิกเซล จำนวน ๑ กล้อง	๙,๐๐๐.-	-	-	-	กองคลัง
๓	บริหารงานทั่วไป	ค่าครุภัณฑ์	ครุภัณฑ์คอมพิวเตอร์	เพื่ออำนวยความสะดวกในการปฏิบัติงาน	เครื่องพิมพ์ Multifunction แบบฉีดหมึก(Inkjet) จำนวน ๑ เครื่อง	๗,๙๐๐.- (ปี๖๐ : ๗,๙๐๐)	-	-	-	กองวิชาการ และแผนงาน
๔	บริหารงานทั่วไป	ค่าครุภัณฑ์	ครุภัณฑ์ไฟฟ้าและวิทยุ	เพื่อใช้ในการปฏิบัติงานประชาสัมพันธ์ระบบกระจายเสียงตามสาย	เครื่องขยายเสียง จำนวน ๑ ชุด	๖๕,๐๐๐.- (ปี๖๐:๖๕,๐๐๐)	-	-	-	กองวิชาการ และแผนงาน
๕	การรักษาความสงบภายใน	ค่าครุภัณฑ์	ครุภัณฑ์เครื่องดับเพลิง	เพื่ออำนวยความสะดวกในการระงับเหตุอัคคีภัย	หัวฉีดน้ำดับเพลิงแบบปรับระดับการไหลของน้ำได้ จำนวน ๒ ชุด	๔๐,๐๐๐.-	-	-	-	สำนัก ปลัดเทศบาล

ที่	แผนงาน	หมวด	ประเภท	วัตถุประสงค์	เป้าหมาย (ผลผลิตของครุภัณฑ์)	งบประมาณและที่ผ่านมา				หน่วยงาน รับผิดชอบหลัก
						๒๕๖๑ (บาท)	๒๕๖๒ (บาท)	๒๕๖๓ (บาท)	๒๕๖๔ (บาท)	
๖	การศาสนา วัฒนธรรม และ นันทนาการ	ค่าครุภัณฑ์	ครุภัณฑ์สำนักงาน	เพื่อเป็นที่ประดิษฐาน พระพุทธรูป พร้อมทั้ง เครื่องบูชาสักการะตาม คติของชาวพุทธ	โต๊ะหมู่บูชา หมู่ ๙ จำนวน ๑ ชุด	๙,๙๐๐.- (ปี๖๐ : ๙,๙๐๐)	-	-	-	กองการศึกษา (งานโรงเรียน)
๗	การศึกษา	ค่าครุภัณฑ์	ครุภัณฑ์สำนักงาน	เพื่อใช้ในการจัดกิจกรรม ของหอสมุดเทศบาล และการฝึกอบรมต่างๆ	เก้าอี้เลคเชอร์ แบบตัวเดียว จำนวน ๕๐ ตัว/ปี	๕๐,๐๐๐.- (ปี๖๐:๖๐,๐๐๐)	-	๕๐,๐๐๐.-	-	กองการศึกษา (งานหอสมุด)
๘	การศึกษา	ค่าครุภัณฑ์	ครุภัณฑ์คอมพิวเตอร์	เพื่อให้บริการสืบค้นข้อมูล ในอินเทอร์เน็ต	เครื่องคอมพิวเตอร์อลอินวัน พีซี จอขนาดไม่น้อยกว่า๑๙.๕ นิ้ว จำนวน ๒ เครื่อง/ปี	๒๘,๐๐๐.- (ปี๖๐:๒๘,๐๐๐)	๒๘,๐๐๐.-	๒๘,๐๐๐.-	๒๘,๐๐๐.-	กองการศึกษา (งานหอสมุด)
๙	การศึกษา	ค่าครุภัณฑ์	ครุภัณฑ์การศึกษา	เพื่อให้นักเรียนโรงเรียน เทศบาลมีโต๊ะนักเรียน และเก้าอี้นักเรียน ใช้นั่งเรียน	โต๊ะนักเรียน กว้าง ๔๐๐ มม. ยาว ๖๐๐ มม. สูง ๖๗๐ มม. เก้าอี้นักเรียน กว้าง ๓๗๐ มม. ยาว ๓๘๐ มม. สูง ๓๘๐ มม. จำนวน ๖๐ ชุด/ปี	๙๕,๐๐๐.- (ปี๖๐:๙๕,๘๐๐)	๙๕,๐๐๐.-	๙๕,๐๐๐.-	๙๕,๐๐๐.-	กองการศึกษา (งานโรงเรียน)
๑๐	การศึกษา	ค่าครุภัณฑ์	ครุภัณฑ์งานบ้าน งานครัว	เพื่อให้นักเรียนมีโต๊ะและ เก้าอี้ที่นั่งรับประทาน อาหาร	โต๊ะและเก้าอี้รับประทาน อาหาร จำนวน ๑๐ ชุด	๕๐,๐๐๐.- (ปี๖๐:๕๐,๐๐๐)	-	-	-	กองการศึกษา (งานโรงเรียน)
๑๑	การศึกษา	ค่าครุภัณฑ์	ครุภัณฑ์สำนักงาน	เพื่ออำนวยความสะดวก ให้แก่ผู้มาติดต่อราชการ และใช้งานกิจกรรมของ โรงเรียนเทศบาล	ชุดรับแขก ๒ ชุด เป็นโซฟา ๓ ที่นั่ง ๑ ตัว โซฟา ๑ ที่นั่ง ๒ ตัว โต๊ะกลาง ๑ ตัว	๕๐,๐๐๐.- (ปี ๖๐ : ๕๐,๐๐๐)	-	-	-	กองการศึกษา (งานโรงเรียน)

ที่	แผนงาน	หมวด	ประเภท	วัตถุประสงค์	เป้าหมาย (ผลผลิตของครุภัณฑ์)	งบประมาณและที่ผ่านมา				หน่วยงาน รับผิดชอบหลัก
						๒๕๖๑ (บาท)	๒๕๖๒ (บาท)	๒๕๖๓ (บาท)	๒๕๖๔ (บาท)	
๑๒	การศึกษา	ค่าครุภัณฑ์	ครุภัณฑ์สำนักงาน	เพื่ออำนวยความสะดวกในการปฏิบัติงาน	โต๊ะ-เก้าอี้ทำงานผู้อำนวยการและครู จำนวน ๖ ชุด	๓๖,๐๐๐.-	-	-	-	กองการศึกษา (งานโรงเรียน)
๑๓	เคหะและชุมชน	ค่าครุภัณฑ์	ครุภัณฑ์งานบ้านงานครัว	เพื่ออำนวยความสะดวกในการดูแลเกาะกลางถนนและถนนสายต่างๆ	เครื่องตัดหญ้าแบบข้อแข็ง จำนวน ๒ เครื่อง/ปี	๑๘,๐๐๐.- (ปี๖๐ : ๑๘,๐๐๐)	๑๘,๐๐๐.-	๑๘,๐๐๐.-	๑๘,๐๐๐.-	กองสาธารณสุขฯ
				เพื่ออำนวยความสะดวกในการดูแลสวนสาธารณะ	เครื่องตัดหญ้าแบบข้อแข็ง จำนวน ๑ เครื่อง/ปี	๙,๐๐๐.-	๙,๐๐๐.-	๙,๐๐๐.-	๙,๐๐๐.-	กองช่าง
๑๔	สาธารณสุข	ค่าครุภัณฑ์	ครุภัณฑ์คอมพิวเตอร์	เพื่ออำนวยความสะดวกในการปฏิบัติงาน	เครื่องคอมพิวเตอร์สำหรับงานประมวลผลแบบที่ ๑ พร้อมเครื่องสำรองไฟฟ้า ขนาด ๑ kVA จำนวน ๑ ชุด	๓๒,๒๐๐.-	-	-	-	กองสาธารณสุขฯ
๑๕	สาธารณสุข	ค่าครุภัณฑ์	ครุภัณฑ์ก่อสร้าง	เพื่ออำนวยความสะดวกในการปฏิบัติงาน	เครื่องเชื่อม จำนวน ๑ เครื่อง	๑๐,๐๐๐.-	-	-	-	กองสาธารณสุขฯ
๑๖	สาธารณสุข	ค่าครุภัณฑ์	ครุภัณฑ์โรงงาน	เพื่ออำนวยความสะดวกในการปฏิบัติงาน	เครื่องตัดเหล็ก จำนวน ๑ เครื่อง	๑๒,๐๐๐.-	-	-	-	กองสาธารณสุขฯ
๑๗	สาธารณสุข	ค่าครุภัณฑ์	ครุภัณฑ์คอมพิวเตอร์	เพื่ออำนวยความสะดวกในการปฏิบัติงาน	เครื่องพิมพ์ Multifunction แบบฉีดหมึก (Inkjet) จำนวน ๑ เครื่อง	๗,๙๐๐.- (ปี๖๐ : ๗,๙๐๐)	-	-	-	กองสาธารณสุขฯ
๑๘	สาธารณสุข	ค่าครุภัณฑ์	ครุภัณฑ์วิทยาศาสตร์หรือการแพทย์	เพื่อใช้ในการช่วยเหลือชีวิตผู้ป่วยในภาวะฉุกเฉิน	อุปกรณ์ช่วยชีวิตฉุกเฉิน จำนวน ๑ ชุด	๓๐,๐๐๐.-	-	-	-	กองสาธารณสุขฯ (งานศูนย์บริการสาธารณสุข)

ที่	แผนงาน	หมวด	ประเภท	วัตถุประสงค์	เป้าหมาย (ผลผลิตของครุภัณฑ์)	งบประมาณและที่ผ่านมา				หน่วยงาน รับผิดชอบหลัก
						๒๕๖๑ (บาท)	๒๕๖๒ (บาท)	๒๕๖๓ (บาท)	๒๕๖๔ (บาท)	
๑๙	อุตสาหกรรม และการโยธา	ค่าครุภัณฑ์	ครุภัณฑ์สำนักงาน	เพื่อจัดเก็บเอกสารต่างๆของ กองช่าง	ตู้เหล็กเก็บเอกสาร ชนิด ๒ บานเปิด จำนวน ๒ หลัง	๑๐,๐๐๐.-	-	-	-	กองช่าง
๒๐	อุตสาหกรรม และการโยธา	ค่าครุภัณฑ์	ครุภัณฑ์ก่อสร้าง	เพื่ออำนวยความสะดวก ในการปฏิบัติงานก่อสร้าง และงานซ่อมบำรุง	แบบหล่อคอนกรีตทรง ลูกบาศก์ ขนาด ๑๕ x ๑๕ x ๑๕ ซม. จำนวน ๓ ลูก พร้อม เหล็กกระทุ้งแบบเหลี่ยม	๙,๕๐๐.- (ปี ๖๐ : ๙,๕๐๐)	-	-	-	กองช่าง
๒๑	อุตสาหกรรม และการโยธา	ค่าครุภัณฑ์	ครุภัณฑ์สำรวจ	เพื่ออำนวยความสะดวกใน การปฏิบัติงานสำรวจ	กล้องวัดมุมแบบอิเล็กทรอนิกส์ ชนิดอ่านค่าวัดมุมได้ละเอียด ๕ ฟลิปดา(ระบบอัตโนมัติ) จำนวน ๑ กล้อง	๑๑๐,๐๐๐.- (ปี ๖๐ : ๑๑๐,๐๐๐)	-	-	-	กองช่าง
๒๒	อุตสาหกรรม และการโยธา	ค่าครุภัณฑ์	ครุภัณฑ์สำรวจ	เพื่อใช้วัดมุมและวัดระยะใน เครื่องเดียวกัน	กล้องสำรวจ Total Station พร้อมอุปกรณ์ จำนวน ๑ ชุด	๕๐๐,๐๐๐.- (ปี ๖๐ : ๕๐๐,๐๐๐)	-	-	-	กองช่าง
๒๓	อุตสาหกรรม และการโยธา	ค่าครุภัณฑ์	ครุภัณฑ์สำนักงาน	เพื่ออำนวยความสะดวก ในการปฏิบัติงาน	โต๊ะทำงาน จำนวน ๑ ตัว	๔,๐๐๐.-	-	-	-	กองช่าง
๒๔	อุตสาหกรรม และการโยธา	ค่าครุภัณฑ์	ครุภัณฑ์สำนักงาน	เพื่ออำนวยความสะดวก ในการปฏิบัติงาน	เก้าอี้ทำงาน จำนวน ๔ ตัว	-	๑๒,๐๐๐.-	-	-	กองช่าง
๒๕	เคหะและ ชุมชน	ค่าครุภัณฑ์	ครุภัณฑ์การเกษตร	เพื่ออำนวยความสะดวก ในการตัดแต่งพุ่มไม้ใน สวนสาธารณะ	เครื่องตัดแต่งพุ่มไม้ ขนาด ไม่น้อยกว่า ๒๙.๕ นิ้ว จำนวน ๑ เครื่อง	-	๒๐,๐๐๐.-	-	๒๐,๐๐๐.-	กองช่าง
๒๖	อุตสาหกรรม และการโยธา	ค่าครุภัณฑ์	ครุภัณฑ์ก่อสร้าง	เพื่ออำนวยความสะดวก ในการปฏิบัติงานก่อสร้าง และการจัดกิจกรรมต่างๆ	นั่งร้านเหล็ก ขนาดมาตรฐาน สูงไม่น้อยกว่า ๑.๗๐ ม. จำนวน ๒๐ ชุด	-	-	๓๖,๐๐๐.- (ปี ๖๐ : ๓๖,๐๐๐)	-	กองช่าง

ที่	แผนงาน	หมวด	ประเภท	วัตถุประสงค์	เป้าหมาย (ผลผลิตของครุภัณฑ์)	งบประมาณและที่ผ่านมา				หน่วยงาน รับผิดชอบหลัก
						๒๕๖๑ (บาท)	๒๕๖๒ (บาท)	๒๕๖๓ (บาท)	๒๕๖๔ (บาท)	
๒๗	อุตสาหกรรม และการโยธา	ค่าครุภัณฑ์	ครุภัณฑ์ก่อสร้าง	เพื่อป้องกันอันตรายที่อาจ เกิดระหว่างการก่อสร้าง	ไฟสัญญาณเตือนเขตก่อสร้าง จำนวน ๑ ชุด	-	-	-	๕๐,๐๐๐.- (ปี๖๐ : ๕๐,๐๐๐)	กองช่าง
๒๘	อุตสาหกรรม และการโยธา	ค่าครุภัณฑ์	ครุภัณฑ์การเกษตร	เพื่ออำนวยความสะดวกใน การปฏิบัติงานก่อสร้าง ซ่อม บำรุง และงานสวนสาธารณะ	เครื่องสูบน้ำแบบหอยโข่ง มอเตอร์ไฟฟ้า สูบน้ำได้ ๔๕๐ ลิตร ต่อนาที จำนวน ๑ ชุด	-	-	-	๑๑,๐๐๐.- (ปี๖๐ : ๑๑,๐๐๐)	กองช่าง
๒๙	การพาณิชย์	ค่าครุภัณฑ์	ครุภัณฑ์ไฟฟ้าและ วิทยุ	เพื่ออำนวยความสะดวก ในการติดต่อประสานงาน	เครื่องรับส่งวิทยุ ระบบ VHF/ FM ชนิดมือถือ ขนาด ๕ วัตต์ จำนวน ๕ เครื่อง	๖๐,๐๐๐.-	-	-	-	กองการประปา
๓๐	การพาณิชย์	ค่าครุภัณฑ์	ครุภัณฑ์วิทยาศาสตร์ หรือการแพทย์	เพื่อใช้ในการระบวนการ ผลิตน้ำประปา	เครื่องป้อนคลอรีน (โพสคลอรีนและพรีคลอรีน) จำนวนอย่างละ ๒ ชุด	๑๕๐,๐๐๐.-	-	-	-	กองการประปา
๓๑	การพาณิชย์	ค่าครุภัณฑ์	ครุภัณฑ์อื่น	เพื่อใช้ในการโยกย้ายตะกอน ในโรงผลิตน้ำประปา	ประตุน้ำระบายตะกอน ขนาด ๔ นิ้ว จำนวน ๑๖ ตัว	๒๕๐,๐๐๐.-	-	-	-	กองการประปา
๓๒	การพาณิชย์	ค่าครุภัณฑ์	ครุภัณฑ์ก่อสร้าง	เพื่ออำนวยความสะดวกใน การซ่อมบำรุงระบบประปา	เครื่องเชื่อม pvc จำนวน ๑ เครื่อง	-	๒๐,๐๐๐.-	-	-	กองการประปา
๓๓	การพาณิชย์	ค่าครุภัณฑ์	ครุภัณฑ์การเกษตร	เพื่อใช้สูบน้ำในการผลิต น้ำประปา	มอเตอร์สูบน้ำ ขนาด ๑๐๐ แรงม้า จำนวน ๒ เครื่อง ขนาด ๒๕ แรงม้า จำนวน ๒ เครื่อง	-	๕๐๐,๐๐๐.- (ปี๖๐ : ๕๐๐,๐๐๐)	-	-	กองการประปา
๓๔	การพาณิชย์	ค่าครุภัณฑ์	ครุภัณฑ์ไฟฟ้าและ วิทยุ	เพื่ออำนวยความสะดวก ในการผลิตน้ำประปา	หม้อแปลงไฟฟ้า ขนาด ๔๐๐ kVA จำนวน ๑ ชุด	-	๕๕๐,๐๐๐.- (ปี๖๐ : ๕๕๐,๐๐๐)	-	-	กองการประปา

ที่	แผนงาน	หมวด	ประเภท	วัตถุประสงค์	เป้าหมาย (ผลผลิตของครุภัณฑ์)	งบประมาณและที่ผ่านมา				หน่วยงาน รับผิดชอบหลัก
						๒๕๖๑ (บาท)	๒๕๖๒ (บาท)	๒๕๖๓ (บาท)	๒๕๖๔ (บาท)	
๓๕	การพาณิชย์	ค่าครุภัณฑ์	ครุภัณฑ์วิทยาศาสตร์ หรือการแพทย์	เพื่อใช้กวนสารเคมี ในการผลิตน้ำประปา	ป้อนกวนสารเคมี (คลอรีน , สารส้ม , โพลีเมอร์) จำนวน ๖ เครื่อง	-	-	๒๕๐,๐๐๐.-	-	กองการประปา
๓๖	การพาณิชย์	ค่าครุภัณฑ์	ครุภัณฑ์อื่น	เพื่ออำนวยความสะดวก ในการอ่านค่ามาตรวัดน้ำ	เครื่องอ่านมาตรวัดน้ำ แบบ มือถือ จำนวน ๓ เครื่อง	-	-	๓๕๐,๐๐๐.-	-	กองการประปา
๓๗	การพาณิชย์	ค่าครุภัณฑ์	ครุภัณฑ์อื่น	เพื่อทดแทนเซ็นควาล์ว เครื่องเก่าที่เริ่มชำรุด	เซ็นควาล์ว ขนาด ๘ นิ้ว จำนวน ๓ ตัว ขนาด ๑๐ นิ้ว จำนวน ๓ ตัว	-	-	๒๕๐,๐๐๐.-	-	กองการประปา
๓๘	การพาณิชย์	ค่าครุภัณฑ์	ครุภัณฑ์ยานพาหนะ และขนส่ง	เพื่ออำนวยความสะดวก ในการชุดซ่อมท่อประปา	รถแบ็คโฮขนาดเล็ก จำนวน ๑ คัน	-	-	-	๑,๕๐๐,๐๐๐.-	กองการประปา
๓๙	การพาณิชย์	ค่าครุภัณฑ์	ครุภัณฑ์อื่น	เพื่อใช้ในการควบคุมน้ำใน กระบวนการผลิตน้ำประปา	ประตูน้ำ ขนาด ๘ นิ้ว จำนวน ๓ ตัว ขนาด ๑๐ นิ้ว จำนวน ๓ ตัว	-	-	-	๓๕๐,๐๐๐.-	กองการประปา
๔๐	การพาณิชย์	ค่าครุภัณฑ์	ครุภัณฑ์อื่น	เพื่อใช้วัดปริมาณของน้ำ ประปาที่ผลิตในแต่ละวัน	มาตรวัดน้ำ ขนาด ๑๐ นิ้ว จำนวน ๑ เครื่อง	-	-	-	๑๒๐,๐๐๐.-	กองการประปา
<b>รวม</b>						<b>๑,๗๑๙,๔๐๐</b>	<b>๑,๓๑๘,๐๐๐</b>	<b>๑,๑๕๒,๐๐๐</b>	<b>๒,๒๖๗,๐๐๐</b>	

## ส่วนที่ ๕

### การติดตามและประเมินผล

#### ๑. การติดตามและประเมินผลยุทธศาสตร์

แนวทางการพิจารณาการติดตามและประเมินผลยุทธศาสตร์เพื่อความสอดคล้องแผนพัฒนาท้องถิ่นสี่ปี ตามระเบียบกระทรวงมหาดไทยว่าด้วยการจัดทำแผนพัฒนาขององค์กรปกครองส่วนท้องถิ่น พ.ศ. ๒๕๔๘ (แก้ไขเพิ่มเติม ฉบับที่ ๒ พ.ศ. ๒๕๕๙) เป็นแบบที่กำหนดให้คณะกรรมการติดตามและประเมินผลแผนพัฒนาท้องถิ่น ดำเนินการให้คะแนนตามเกณฑ์ที่กำหนดไว้ ซึ่งเป็นส่วนหนึ่งของการติดตามและประเมินผลแผนพัฒนา โดยดำเนินการให้แล้วเสร็จภายใน ๖๐ วัน นับแต่วันที่ประกาศใช้งบประมาณรายจ่าย ประกอบด้วย

- ๑) ข้อมูลสภาพทั่วไปและข้อมูลพื้นฐานขององค์กรปกครองส่วนท้องถิ่น ๒๐ คะแนน
- ๒) การวิเคราะห์สถานการณ์และศักยภาพ ๑๕ คะแนน
- ๓) ยุทธศาสตร์ ๖๕ คะแนน ประกอบด้วย

- (๑) ยุทธศาสตร์ขององค์กรปกครองส่วนท้องถิ่น ๑๐ คะแนน
- (๒) ยุทธศาสตร์ขององค์กรปกครองส่วนท้องถิ่นในเขตจังหวัด ๑๐ คะแนน
- (๓) ยุทธศาสตร์จังหวัด ๑๐ คะแนน
- (๔) วิสัยทัศน์ ๕ คะแนน
- (๕) กลยุทธ์ ๕ คะแนน
- (๖) เป้าประสงค์ของแต่ละประเด็นกลยุทธ์ ๕ คะแนน
- (๗) จุดยืนทางยุทธศาสตร์ ๕ คะแนน
- (๘) แผนงาน ๕ คะแนน
- (๙) ความเชื่อมโยงของยุทธศาสตร์ในภาพรวม ๕ คะแนน
- (๑๐) ผลผลิต/โครงการ ๕ คะแนน

คะแนนรวม ๑๐๐ คะแนน เกณฑ์ที่ควรได้เพื่อให้เกิดความสอดคล้องและขับเคลื่อนการพัฒนาท้องถิ่นขององค์กรปกครองส่วนท้องถิ่น ไม่ควรน้อยกว่าร้อยละ ๘๐ (๘๐ คะแนน)

#### ๒. การติดตามและประเมินผลโครงการ

แนวทางการพิจารณาการติดตามและประเมินผลโครงการเพื่อความสอดคล้องแผนพัฒนาท้องถิ่นสี่ปี ตามระเบียบกระทรวงมหาดไทยว่าด้วยการจัดทำแผนพัฒนาขององค์กรปกครองส่วนท้องถิ่น พ.ศ. ๒๕๔๘ (แก้ไขเพิ่มเติม ฉบับที่ ๒ พ.ศ. ๒๕๕๙) เป็นแบบที่กำหนดให้คณะกรรมการติดตามและประเมินผลแผนพัฒนาท้องถิ่น ดำเนินการให้คะแนนตามเกณฑ์ที่กำหนดไว้ ซึ่งเป็นส่วนหนึ่งของการติดตามและประเมินผลแผนพัฒนา โดยดำเนินการให้แล้วเสร็จภายใน ๖๐ วัน นับแต่วันที่ประกาศใช้งบประมาณรายจ่าย ประกอบด้วย

- ๑) การสรุปสถานการณ์การพัฒนา ๑๐ คะแนน
- ๒) การประเมินผลการนำแผนพัฒนาท้องถิ่นสี่ปีไปปฏิบัติในเชิงปริมาณ ๑๐ คะแนน
- ๓) การประเมินผลการนำแผนพัฒนาท้องถิ่นสี่ปีไปปฏิบัติในเชิงคุณภาพ ๑๐ คะแนน
- ๔) ยุทธศาสตร์และแผนงาน ๑๐ คะแนน
- ๕) โครงการพัฒนา ๖๐ คะแนน ประกอบด้วย

- (๑) ความชัดเจนของชื่อโครงการ ๕ คะแนน
- (๒) กำหนดวัตถุประสงค์สอดคล้องกับโครงการ ๕ คะแนน
- (๓) เป้าหมาย(ผลผลิตของโครงการ) มีความชัดเจนนำไปสู่การตั้งงบประมาณได้ถูกต้อง ๕ คะแนน

- (๔) โครงการมีความสอดคล้องกับแผนยุทธศาสตร์ชาติ ๒๐ ปี ๕ คะแนน
  - (๕) เป้าหมาย (ผลผลิตของโครงการ) มีความสอดคล้องกับแผนพัฒนาเศรษฐกิจและสังคมแห่งชาติ ฉบับที่ ๑๒ ๕ คะแนน
  - (๖) โครงการมีความสอดคล้องกับ Thailand ๔.๐ ๕ คะแนน
  - (๗) โครงการสอดคล้องกับยุทธศาสตร์จังหวัด ๕ คะแนน
  - (๘) โครงการแก้ไขปัญหาความยากจนหรือการเสริมสร้างให้ประเทศชาติมั่นคง มั่งคั่ง ยั่งยืน ภายใต้หลักประชารัฐ ๕ คะแนน
  - (๙) งบประมาณมีความสอดคล้องกับเป้าหมาย (ผลผลิตของโครงการ) ๕ คะแนน
  - (๑๐) มีการประมาณการราคาถูกต้องตามหลักวิธีการงบประมาณ ๕ คะแนน
  - (๑๑) มีการกำหนดตัวชี้วัด (KPI) และสอดคล้องกับวัตถุประสงค์และผลที่คาดว่าจะได้รับ ๕ คะแนน
  - (๑๒) ผลที่คาดว่าจะได้รับสอดคล้องกับวัตถุประสงค์ ๕ คะแนน
- คะแนนรวม ๑๐๐ คะแนน เกณฑ์ที่ควรได้เพื่อให้เกิดความสอดคล้องและขับเคลื่อนการพัฒนาท้องถิ่นขององค์กรปกครองส่วนท้องถิ่น ไม่ควรน้อยกว่าร้อยละ ๘๐ (๘๐ คะแนน)

### ๓. สรุปผลการพัฒนาท้องถิ่นในภาพรวม

คณะกรรมการติดตามและประเมินผลแผนพัฒนาเทศบาลตำบลประโคนชัย ได้ดำเนินการติดตามและประเมินผลแผนพัฒนาเทศบาลตำบลประโคนชัย ประจำปีงบประมาณ พ.ศ. ๒๕๕๙ สรุปได้ดังนี้

๑) จำนวนโครงการและงบประมาณตามแผนพัฒนาสามปี (พ.ศ. ๒๕๕๙ - ๒๕๖๑)

สรุป จำนวนโครงการและงบประมาณตามแผนพัฒนาสามปี (พ.ศ. ๒๕๕๙ - ๒๕๖๑) ของเทศบาลตำบลประโคนชัย รวมทั้งสิ้น ๒๙๖ โครงการ งบประมาณทั้งสิ้น ๔๕๕,๒๐๖,๖๖๐.- บาท มีการกระจายของโครงการและงบประมาณครบทั้ง ๗ ยุทธศาสตร์ ให้ความสำคัญกับยุทธศาสตร์ที่ ๗ มากที่สุด จำนวนโครงการ ๑๐๕ โครงการ งบประมาณ ๓๕,๔๑๔,๗๐๐.- บาท รองลงมาคือ ยุทธศาสตร์ที่ ๔ จำนวนโครงการ ๖๔ โครงการ งบประมาณ ๖๓,๙๗๑,๙๖๐.- บาท และน้อยที่สุดคือ ยุทธศาสตร์ที่ ๖ จำนวนโครงการ ๕ โครงการ งบประมาณ ๑๐,๔๙๐,๐๐๐.- บาท

๒) ผลการดำเนินงานตามแผนพัฒนาปี พ.ศ. ๒๕๕๙

สรุป ผลการดำเนินงานตามแผนพัฒนาสามปี (พ.ศ. ๒๕๕๙ - ๒๕๖๑) ของเทศบาลตำบลประโคนชัย ปี ๒๕๕๙ จำนวนทั้งหมด ๘๗ โครงการ มีจำนวนโครงการที่เสร็จ จำนวน ๖๘ โครงการ คิดเป็นร้อยละ ๗๘.๑๖ และจำนวนโครงการที่ยังไม่ได้ดำเนินการ จำนวน ๑๙ โครงการ คิดเป็นร้อยละ ๒๑.๘๔ โดยยุทธศาสตร์ที่มีจำนวนโครงการที่เสร็จมากที่สุด คือ ยุทธศาสตร์ที่ ๗ มีจำนวนโครงการที่เสร็จ จำนวน ๒๘ โครงการ คิดเป็นร้อยละ ๗๓.๖๘ รองลงมาคือยุทธศาสตร์ที่ ๔ มีจำนวนโครงการที่เสร็จ จำนวน ๒๐ โครงการ คิดเป็นร้อยละ ๘๖.๙๖ ยุทธศาสตร์ที่ ๕ มีจำนวนโครงการที่เสร็จ จำนวน ๑๒ โครงการ คิดเป็นร้อยละ ๙๒.๓๑ ยุทธศาสตร์ที่ ๑ มีจำนวนโครงการที่เสร็จ จำนวน ๓ โครงการ คิดเป็นร้อยละ ๗๕ ยุทธศาสตร์ที่ ๓ มีจำนวนโครงการที่เสร็จ จำนวน ๒ โครงการ คิดเป็นร้อยละ ๔๐ ยุทธศาสตร์ที่ ๖ มีจำนวนโครงการที่เสร็จ จำนวน ๒ โครงการ คิดเป็นร้อยละ ๑๐๐ และยุทธศาสตร์ที่ ๒ มีจำนวนโครงการที่เสร็จ จำนวน ๑ โครงการ คิดเป็นร้อยละ ๕๐ ตามลำดับ

๓) การเบิกจ่ายงบประมาณประจำปี พ.ศ. ๒๕๕๙

**สรุป** มีการเบิกจ่ายงบประมาณปีงบประมาณ พ.ศ. ๒๕๕๙ ในการดำเนินโครงการตามแผนสามปี (พ.ศ. ๒๕๕๙ - ๒๕๖๑) ของเทศบาลตำบลประโคนชัย ปี ๒๕๕๙ จำนวนเงินรวมทั้งสิ้น ๒๔,๐๔๕,๕๖๔.๐๘ บาท แยกเป็นงบปกติจำนวน ๒๔,๐๔๕,๕๖๔.๐๘ บาท คิดเป็นร้อยละ ๑๐๐ โดยงบประมาณตามโครงการที่ได้ระบุไว้ในแผนพัฒนาสามปี (พ.ศ. ๒๕๕๙ - ๒๕๖๑) ของเทศบาลตำบลประโคนชัย ปี ๒๕๕๙ จำนวนเงินรวมทั้งสิ้น ๒๓๑,๔๘๗,๐๒๐.-บาท เมื่อนำข้อมูลการเบิกจ่ายงบประมาณปีงบประมาณ พ.ศ. ๒๕๕๙ มาเปรียบเทียบกับงบประมาณที่ได้ระบุไว้ในแผนการเบิกจ่ายงบประมาณปีงบประมาณ พ.ศ. ๒๕๕๙ คิดเป็นร้อยละ ๑๐.๓๙ ของงบประมาณที่ได้ระบุไว้ในแผน และในส่วนของสถานะทางการคลังของเทศบาลตำบลประโคนชัย ในปีงบประมาณ พ.ศ. ๒๕๕๙ ประมาณการรายรับไว้ตามเทศบัญญัติงบประมาณรายจ่ายประจำปีงบประมาณ พ.ศ. ๒๕๕๙ รวมทั้งสิ้น ๗๕,๗๒๙,๕๐๐.-บาท

**๔) ยุทธศาสตร์และโครงการในปีงบประมาณ พ.ศ. ๒๕๕๙**

**สรุป** ยุทธศาสตร์และโครงการที่ปรากฏอยู่ในแผนพัฒนาสามปี (พ.ศ. ๒๕๕๙ - ๒๕๖๑) ของเทศบาลตำบลประโคนชัย ปี พ.ศ. ๒๕๕๙ มีจำนวนโครงการที่ปรากฏอยู่ในแผน จำนวน ๑๔๐ โครงการ มีจำนวนโครงการที่ปฏิบัติได้ จำนวน ๖๘ โครงการ คิดเป็นร้อยละ ๗๘.๑๖ โดยยุทธศาสตร์ที่ ๗ มีจำนวนโครงการที่ได้ปฏิบัติมากที่สุด จำนวน ๒๘ โครงการ รองลงมาคือ ยุทธศาสตร์ที่ ๔ มีจำนวนโครงการที่ได้ปฏิบัติ จำนวน ๒๐ โครงการ ยุทธศาสตร์ที่ ๕ มีจำนวนโครงการที่ได้ปฏิบัติ จำนวน ๑๒ โครงการ ยุทธศาสตร์ที่ ๑ มีจำนวนโครงการที่ได้ปฏิบัติ จำนวน ๓ โครงการ ยุทธศาสตร์ที่ ๓ มีจำนวนโครงการที่ได้ปฏิบัติ จำนวน ๒ โครงการ ยุทธศาสตร์ที่ ๖ มีจำนวนโครงการที่ได้ปฏิบัติ จำนวน ๒ โครงการ และยุทธศาสตร์ที่ ๒ มีจำนวนโครงการที่ได้ปฏิบัติน้อยที่สุด จำนวน ๑ โครงการ

**๕) ความพึงพอใจต่อผลการดำเนินงานของเทศบาลตำบลประโคนชัยในภาพรวม**

**สรุป** ความพึงพอใจต่อผลการดำเนินงานของเทศบาลตำบลประโคนชัยในภาพรวม มีสัดส่วนของประชาชนที่พอใจมาก คิดเป็นร้อยละ ๑๓.๗๙ สัดส่วนของประชาชนที่พอใจ คิดเป็นร้อยละ ๘๓.๘๘ และ สัดส่วนของประชาชนที่ไม่พอใจ คิดเป็นร้อยละ ๒.๓๓ และเมื่อนำเอาสัดส่วนของประชาชนที่พอใจมากและ สัดส่วนของประชาชนที่พอใจมารวมกัน คิดเป็นร้อยละ ๙๗.๖๗ อยู่ในระดับดี

**๔. ข้อเสนอแนะในการจัดทำแผนพัฒนาท้องถิ่นในอนาคต**

**๔.๑ ผลกระทบนำไปสู่อุบัติ**

- ๑) เกิดการพัฒนาที่ล่าช้าเพราะการดำเนินงานต่างๆ ขององค์กรปกครองส่วนท้องถิ่นต้องผ่านกระบวนการหลายขั้นตอน
- ๒) ประชาชนอาจเกิดความเบื่อหน่ายกับกระบวนการจัดทำแผนที่มีความยุ่งยากมากขึ้น
- ๓) ปัญหาอาจไม่ได้รับการแก้ไขอย่างตรงจุดเพราะข้อจำกัดของระเบียบกฎหมายที่ทำให้ยากและบางเรื่องอาจทำไม่ได้

**๔.๒ ข้อสังเกต ข้อเสนอแนะ ผลจากการพัฒนา**

- ๑) การจัดทำแผนพัฒนาท้องถิ่นสี่ปีควรพิจารณางบประมาณและคำนึงถึงสถานการณ์การคลังในการพิจารณาโครงการ/กิจกรรม ที่จะบรรจุในแผนพัฒนาท้องถิ่นสี่ปี
- ๒) ควรเร่งรัดให้มีการดำเนินโครงการ/กิจกรรม ที่ตั้งในเทศบัญญัติงบประมาณรายจ่ายให้สามารถดำเนินการได้ในปีงบประมาณนั้น
- ๓) เทศบาลควรพิจารณาตั้งงบประมาณให้เพียงพอและเหมาะสมกับกับภารกิจแต่ละด้านที่จะต้องดำเนินการ ซึ่งจะช่วยลดปัญหาในการโอนเพิ่ม โอนลด โอนตั้งจ่ายรายการใหม่