



ประกาศเทศบาลตำบลประโคนชัย
เรื่อง ประกาศใช้แผนพัฒนาท้องถิ่น (พ.ศ. ๒๕๖๑ - ๒๕๖๕)

ตามหนังสือด่วนที่สุด ที่ มท ๐๘๑๐.๓/ว๒๙๓๑ ลงวันที่ ๑๕ พฤษภาคม ๒๕๖๒ กระทรวงมหาดไทยพิจารณาเห็นว่า เพื่อให้แผนพัฒนาท้องถิ่นขององค์กรปกครองส่วนท้องถิ่นในปัจจุบัน ซึ่งเป็นแผนพัฒนาท้องถิ่นที่มีระยะเวลาสี่ปี (พ.ศ. ๒๕๖๑ - ๒๕๖๔) มีความสอดคล้องและเชื่อมโยงกับแผนพัฒนาจังหวัด แผนพัฒนากลุ่มจังหวัด รวมทั้งแผนปฏิบัติราชการประจำปีจังหวัด แผนปฏิบัติราชการประจำปีกลุ่มจังหวัด ตลอดจนสามารถบูรณาการแผนงาน/โครงการ/กิจกรรม และงบประมาณในพื้นที่ได้อย่างมีประสิทธิภาพ อันจะก่อให้เกิดประโยชน์สูงสุดให้กับประชาชน จึงกำหนดระยะเวลาแผนพัฒนาท้องถิ่นเป็นระยะเวลาห้าปี (พ.ศ. ๒๕๖๑ - ๒๕๖๕) โดยในระยะเริ่มแรกให้จัดประชุมประชาคมในระดับตำบล

เทศบาลตำบลประโคนชัยจึงได้จัดทำโครงการเวทีประชาคมจัดทำแผนพัฒนาเทศบาล ประจำปีงบประมาณ พ.ศ. ๒๕๖๒ เพื่อทบทวนและจัดทำแผนพัฒนาท้องถิ่น (พ.ศ. ๒๕๖๑ - ๒๕๖๕) โดยผ่านการประชุมประชาคมท้องถิ่นระดับตำบล คณะกรรมการพัฒนาเทศบาลตำบลประโคนชัยพิจารณาให้ความเห็นชอบ และผู้บริหารเทศบาลตำบลประโคนชัยพิจารณาอนุมัติร่างแผนพัฒนาท้องถิ่น (พ.ศ. ๒๕๖๑ - ๒๕๖๕) แล้ว

เพื่อถือปฏิบัติให้เป็นไปตามระเบียบกระทรวงมหาดไทยว่าด้วยการจัดทำแผนพัฒนาขององค์กรปกครองส่วนท้องถิ่น พ.ศ. ๒๕๔๘ และที่แก้ไขเพิ่มเติม (ฉบับที่ ๓) พ.ศ. ๒๕๖๑ ข้อ ๑๓ (๔) และข้อ ๒๔ จึงประกาศใช้แผนพัฒนาท้องถิ่น (พ.ศ. ๒๕๖๑ - ๒๕๖๕) ของเทศบาลตำบลประโคนชัย เพื่อใช้เป็นกรอบในการจัดทำงบประมาณรายจ่ายประจำปี งบประมาณรายจ่ายเพิ่มเติม และงบประมาณจากเงินสะสม ตั้งแต่บัดนี้เป็นต้นไป

จึงประกาศให้ทราบโดยทั่วกัน

ประกาศ ณ วันที่ ๑๔ มิถุนายน พ.ศ. ๒๕๖๒

(นายประสงค์ พวงไพบูลย์)
นายกเทศมนตรีตำบลประโคนชัย

คำนำ

ด้วยกระทรวงมหาดไทยพิจารณาเห็นว่า พระราชกฤษฎีกาว่าด้วยการบริหารงานจังหวัดและกลุ่มจังหวัดแบบบูรณาการ พ.ศ. ๒๕๕๑ มาตรา ๑๙ วรรคสาม กำหนดให้เมื่อแผนพัฒนาจังหวัดได้รับความเห็นชอบจากคณะรัฐมนตรีและประกาศใช้แล้ว การจัดทำแผนพัฒนาท้องถิ่นขององค์กรปกครองส่วนท้องถิ่น และการดำเนินกิจการของจังหวัดและหน่วยงานของรัฐที่เกี่ยวข้องต้องสอดคล้องกับแผนพัฒนาจังหวัดดังกล่าว ประกอบกับระเบียบสำนักนายกรัฐมนตรีว่าด้วยการบริหารงานเชิงพื้นที่แบบบูรณาการ พ.ศ. ๒๕๖๐ ข้อ ๗ กำหนดให้แผนพัฒนาจังหวัด แผนพัฒนากลุ่มจังหวัด และแผนพัฒนาภาคมีระยะเวลาห้าปี ดังนั้น เพื่อให้แผนพัฒนาท้องถิ่นขององค์กรปกครองส่วนท้องถิ่นในปัจจุบัน ซึ่งเป็นแผนพัฒนาท้องถิ่นที่มีระยะเวลาสี่ปี (พ.ศ. ๒๕๖๑ - ๒๕๖๔) มีความสอดคล้องและเชื่อมโยงกับแผนพัฒนาจังหวัด แผนพัฒนากลุ่มจังหวัด รวมทั้งแผนปฏิบัติราชการประจำปีจังหวัด แผนปฏิบัติราชการประจำปีกลุ่มจังหวัด ตลอดจนสามารถบูรณาการแผนงาน/โครงการ/กิจกรรม และงบประมาณในพื้นที่ได้อย่างมีประสิทธิภาพ อันจะก่อให้เกิดประโยชน์สูงสุดให้กับประชาชน จึงอาศัยอำนาจตามข้อ ๕ แห่งระเบียบกระทรวงมหาดไทยว่าด้วยการจัดทำแผนพัฒนาขององค์กรปกครองส่วนท้องถิ่น พ.ศ. ๒๕๔๘ และที่แก้ไขเพิ่มเติม กำหนดระยะเวลาแผนพัฒนาท้องถิ่นเป็นระยะเวลาห้าปี (พ.ศ. ๒๕๖๑ - ๒๕๖๕)

โดยถือปฏิบัติตามหนังสือกระทรวงมหาดไทย ด่วนที่สุด ที่ มท ๐๘๑๐.๓/ว๒๙๓๑ ลงวันที่ ๑๕ พฤษภาคม ๒๕๖๒ เรื่อง ชักซ้อมแนวทางการทบทวนแผนพัฒนาท้องถิ่น (พ.ศ. ๒๕๖๑ - ๒๕๖๕) ขององค์กรปกครองส่วนท้องถิ่น และระเบียบกระทรวงมหาดไทยว่าด้วยการจัดทำแผนพัฒนาขององค์กรปกครองส่วนท้องถิ่น พ.ศ. ๒๕๔๘ และแก้ไขเพิ่มเติม (ฉบับที่ ๓) พ.ศ. ๒๕๖๑ ข้อ ๑๗

ในการทบทวนแผนพัฒนาท้องถิ่น (พ.ศ. ๒๕๖๑ - ๒๕๖๕) จะใช้ข้อมูลจากแผนพัฒนาท้องถิ่น ฉบับปัจจุบันมาทบทวนและปรับใช้ โดยพิจารณาให้มีความสอดคล้องกับยุทธศาสตร์การพัฒนาขององค์กรปกครองส่วนท้องถิ่นในเขตจังหวัด ยุทธศาสตร์จังหวัด ยุทธศาสตร์กลุ่มจังหวัด แผนพัฒนาจังหวัด แผนพัฒนากลุ่มจังหวัด แผนพัฒนาภาค แผนพัฒนาเศรษฐกิจและสังคมแห่งชาติ ฉบับที่ ๑๒ และยุทธศาสตร์ชาติ ๒๐ ปี (พ.ศ. ๒๕๖๑ - ๒๕๘๐)

เทศบาลตำบลประโคนชัย

สารบัญ

	หน้า
ส่วนที่ ๑ สภาพทั่วไปและข้อมูลพื้นฐาน	
๑. ด้านกายภาพ	๒
๒. ด้านการเมือง/การปกครอง	๔
๓. ประชากร	๖
๔. สภาพทางสังคม	๘
๕. ระบบบริการพื้นฐาน	๑๓
๖. ระบบเศรษฐกิจ	๑๓
๗. ศาสนา ประเพณี วัฒนธรรม	๑๕
๘. ทรัพยากรธรรมชาติ	๑๖
๙. อื่นๆ	
๙.๑ สรุปผลการจัดเก็บข้อมูลความจำเป็นพื้นฐาน(จปฐ.) ปี ๒๕๕๙	๑๗
๙.๒ โครงสร้างและอัตรากำลังในการบริหารงาน	๑๘
ส่วนที่ ๒ ยุทธศาสตร์การพัฒนากองการปกครองส่วนท้องถิ่น	
๑. ความสัมพันธ์ระหว่างแผนพัฒนาระดับมหภาค	
๑.๑ แผนยุทธศาสตร์ชาติ ๒๐ ปี	๒๓
๑.๒ แผนพัฒนาเศรษฐกิจและสังคมแห่งชาติ ฉบับที่ ๑๒ (พ.ศ. ๒๕๖๐ - ๒๕๖๔)	๒๗
๑.๓ แผนพัฒนาภาค/แผนพัฒนากลุ่มจังหวัด/แผนพัฒนาจังหวัด	๓๑
๑.๔ ยุทธศาสตร์การพัฒนากองการปกครองส่วนท้องถิ่นในเขต จังหวัดบุรีรัมย์ (พ.ศ. ๒๕๖๑ - ๒๕๖๕)	๔๐
๒. ยุทธศาสตร์ขององการปกครองส่วนท้องถิ่น	๔๓
๓. การวิเคราะห์เพื่อพัฒนาท้องถิ่น	
๓.๑ การวิเคราะห์กรอบการจัดทำยุทธศาสตร์ขององการปกครอง ส่วนท้องถิ่น	
➤ การวิเคราะห์ SWOT Analysis	๔๗
➤ การใช้ผังเมืองรวมหรือผังเมืองเฉพาะในการกำหนดแนวทางพัฒนา	๔๙
๓.๒ การประเมินสถานการณ์สภาพแวดล้อมภายนอกที่เกี่ยวข้อง	๕๐
ส่วนที่ ๓ การนำแผนพัฒนาท้องถิ่นไปสู่การปฏิบัติ	
๑. ยุทธศาสตร์การพัฒนาและแผนงาน	๕๔
๒. บัญชีโครงการพัฒนาท้องถิ่น	
- บัญชีสรุปโครงการพัฒนา (แบบ ผ.๐๑)	๕๖
- รายละเอียดโครงการพัฒนา (แบบ ผ.๐๒)	๕๙
- รายละเอียดโครงการพัฒนา (แบบ ผ.๐๒/๑)	๑๐๒
- บัญชีสรุปครุภัณฑ์	๑๐๖
- บัญชีครุภัณฑ์ (แบบ ผ.๐๓)	๑๐๗

ส่วนที่ ๔ การติดตามและประเมินผล

- | | |
|--|-----|
| ๑. การติดตามและประเมินผลยุทธศาสตร์ | ๑๑๓ |
| ๒. การติดตามและประเมินผลโครงการ | ๑๑๓ |
| ๓. สรุปผลการพัฒนาท้องถิ่น | ๑๑๔ |
| ๔. ข้อเสนอแนะในการจัดทำแผนพัฒนาท้องถิ่นในอนาคต | ๑๑๖ |

ส่วนที่ ๑

สภาพทั่วไปและข้อมูลพื้นฐาน

เทศบาลตำบลประโคนชัย “ประโคนชัย” เดิมคือ “เมืองตะลุง” (ตั้งอยู่บ้านตะลุงเก่า ตำบลโคกม้า อำเภอประโคนชัย ปัจจุบันย้ายมาอยู่ตำบลประโคนชัย) คำว่า “ตะลุง” หมายถึง เสาใหญ่หรือเสาหินสำหรับผูกช้าง (ซึ่งเชื่อกันว่ารัชกาลที่ ๑ ทรงผูกช้าง ณ บริเวณอำเภอประโคนชัย) เมื่อ ร.ศ. ๑๑๖ (พ.ศ. ๒๔๔๐) “เมืองตะลุง” ได้ตั้งเป็นอำเภอ เรียกว่า “อำเภอประโคนชัย” ขึ้นตรงต่อ มณฑลนครราชสีมา ซึ่งประกอบไปด้วย เมืองแปะหรืออำเภอเมือง จังหวัดบุรีรัมย์ในปัจจุบัน , เมืองนางรอง , เมืองพุทไธสงสมันหรืออำเภอพุทไธสงในปัจจุบัน , เมืองพิมาย ปัจจุบันย้ายไปขึ้นกับจังหวัดนครราชสีมา , เมืองรัตนบุรีปัจจุบันย้ายไปขึ้นกับจังหวัดสุรินทร์ และ “เมืองตลุง” ปัจจุบัน คือ อำเภอประโคนชัย

ต่อมาเมื่อวันที่ ๒๙ เมษายน พ.ศ. ๒๔๖๐ ได้เปลี่ยนชื่ออำเภอเป็น “อำเภอตะลุง” คืบเนื่องจากคนไม่นิยมเรียกกัน แต่ต่อมาในสมัยจอมพล ป. พิบูลสงคราม ได้มีการฟื้นฟูเปลี่ยนชื่ออำเภอ เพื่อเป็นการรักษาซึ่งประวัติศาสตร์แห่งท้องถิ่น จึงได้เปลี่ยน “อำเภอตะลุง” เป็น “อำเภอประโคนชัย” เมื่อวันที่ ๑๗ เมษายน พ.ศ. ๒๔๘๒ จนถึงปัจจุบัน ซึ่ง “ประโคนชัย” มาจากภาษาเขมร “ประโคน” มาจากคำว่า “ปังกูล” หมายถึง เสา หรือ หลัก แล้วเติม “ชัย” เพื่อเป็นสิริมงคล “ประโคนชัย” จึงหมายถึง หลักชัย (เมืองตะลุง ร.ศ. ๑๑๖ (พ.ศ. ๒๔๔๐) ๑๑๙ ปี จากเมืองตะลุงสู่อำเภอประโคนชัย)

เทศบาลตำบลประโคนชัย เดิมมีฐานะเป็นสุขาภิบาลประโคนชัย จัดตั้งขึ้นตามประกาศกระทรวงมหาดไทย ลงวันที่ ๓ สิงหาคม ๒๔๘๙ และได้เปลี่ยนแปลงฐานะเป็นเทศบาลตำบลประโคนชัย ตามพระราชบัญญัติเปลี่ยนแปลงฐานะของสุขาภิบาลเป็นเทศบาล พ.ศ. ๒๕๔๒ ให้ใช้บังคับเมื่อพ้นกำหนดเก้าสิบวันนับแต่วันประกาศในราชกิจจานุเบกษา (ราชกิจจานุเบกษา เล่ม ๑๑๖/ตอนที่ ๙ ก/๒๔ กุมภาพันธ์ ๒๕๔๒) โดยได้รับการถ่ายโอนอำนาจตามพระราชบัญญัติกำหนดแผนและขั้นตอนการกระจายอำนาจให้แก่องค์กรปกครองส่วนท้องถิ่น พ.ศ. ๒๕๔๒

ตราสัญลักษณ์เทศบาลตำบลประโคนชัย



ภายในดวงตราสัญลักษณ์ของเทศบาลตำบลประโคนชัย มีองค์ประกอบ ๒ ส่วน ในส่วนวงกลมรอบนอกจะปรากฏชื่อ “เทศบาลตำบลประโคนชัย” อยู่ด้านบน ส่วนด้านล่างจะเป็นชื่อ “จังหวัดบุรีรัมย์” ที่เทศบาลตำบลประโคนชัยตั้งอยู่ ส่วนของวงกลมด้านในมีความหมายภายในตามสัญลักษณ์ ดังนี้

- ท้องฟ้า ด้านหลังองค์ปราสาท หมายถึง ความเจริญรุ่งเรืองของเทศบาลตำบลประโคนชัยที่จะมีการพัฒนา ก้าวหน้า มีความร่มเย็น เป็นสุขและปลอดภัย ของชาวประโคนชัย
- ปราสาทหินเมืองต่ำ ซึ่งเป็นเทวสถานอันเก่าแก่ที่ตั้งอยู่ในเขตอำเภอประโคนชัยที่รุ่งเรืองมาอย่าง ช้านาน นอกจากนั้นยังหมายถึงความมั่นคงของเทศบาลตำบลประโคนชัย และความเป็นปึกแผ่นของชาวประโคนชัยด้วย
- เนินทุ่งหญ้า อยู่ด้านหน้าองค์ปราสาท หมายถึงความอุดมสมบูรณ์ของประโคนชัย ซึ่งเป็นอยู่อย่างร่มเย็นของคนที่อาศัยอยู่ โดยเฉพะอย่างยิ่งที่มีชื่อเสียงที่เป็นผลผลิตในเขตอำเภอประโคนชัย

๑. ด้านกายภาพ

๑.๑ ที่ตั้งของชุมชนหรือตำบล

เทศบาลตำบลประโคนชัย ตั้งอยู่ในเขตอำเภอประโคนชัย จังหวัดบุรีรัมย์ และสำนักงานเทศบาลตำบลประโคนชัย ตั้งอยู่เลขที่ ๓๓๙ หมู่ที่ ๖ ถนนนัยประศาสน์ ตำบลประโคนชัย อำเภอประโคนชัย จังหวัดบุรีรัมย์ ห่างจากอำเภอเมืองบุรีรัมย์ไปทางทิศใต้ ตามทางหลวงแผ่นดินหมายเลข ๒๑๙ ระยะทาง ๔๔ กิโลเมตร มีระยะทางถึงกรุงเทพมหานครและจังหวัดใกล้เคียง ดังนี้

- เทศบาลถึงกรุงเทพมหานคร ระยะทางประมาณ ๓๖๙ กิโลเมตร
- เทศบาลถึงจังหวัดนครราชสีมา ระยะทางประมาณ ๑๓๓ กิโลเมตร
- เทศบาลถึงจังหวัดสุรินทร์ ระยะทางประมาณ ๖๗ กิโลเมตร

พิกัดทางภูมิศาสตร์ N๑๔.๖๐๙๕๔ , E๑๐๓.๐๘๑๖๙๑

ขนาดพื้นที่ เทศบาลตำบลประโคนชัยมีพื้นที่ ๔.๒๕ ตารางกิโลเมตร

อาณาเขต เทศบาลตำบลประโคนชัยมีพื้นที่โดยรอบติดต่อกับองค์การบริหารส่วนตำบลประโคนชัย ดังนี้

ด้านเหนือ : ตั้งแต่หลักเขตที่ ๑ ซึ่งตั้งอยู่ในแนวเส้นตั้งฉากจากทางหลวงสายประโคนชัย-บุรีรัมย์ ตอนที่ตรงกับปากเหนือของถนนทัศนหลักชัย ไปทางทิศตะวันตก ๓๐๐ เมตร

จากหลักเขตที่ ๑ เป็นเส้นตรงไปทางทิศตะวันออกถึงปากเหนือของถนนทัศนหลักชัย และเลียบตามปากเหนือของถนนทัศนหลักชัยไปทางทิศตะวันออก ถึงปากตะวันออกของถนนชัยศิริ ซึ่งเป็นหลักเขตที่ ๒

ด้านตะวันออก : จากหลักเขตที่ ๒ เลียบตามปากตะวันออกของถนนชัยศิริไปทางทิศใต้ถึงปากตะวันออกของถนนสังฆทัตธำรงค์ ตรงที่บรรจบกับถนนชัยศิริ ซึ่งเป็นหลักเขตที่ ๓

จากหลักเขตที่ ๓ เลียบตามปากตะวันออกของถนนสังฆทัตธำรงค์ไปทางทิศตะวันออกเฉียงใต้ ถึงปากเหนือของถนนนัยประศาสน์ ตรงที่บรรจบกับถนนสังฆทัตธำรงค์ ซึ่งเป็นหลักเขตที่ ๔

จากหลักเขตที่ ๔ เป็นเส้นขนานกับปากตะวันออกของถนนภักดีดำรง ไปทางทิศใต้ถึงจุดที่อยู่ห่างจากปากใต้ของถนนปราบริปูไปทางทิศใต้ ๑๕๐ เมตร ซึ่งเป็นหลักเขตที่ ๕

ด้านใต้ : จากหลักเขตที่ ๕ เป็นเส้นขนานกับปากใต้ของถนนปราบริปู ไปทางทิศตะวันตกถึงฝั่งใต้ของห้วยละเวีย ซึ่งเป็นหลักเขตที่ ๖

จากหลักเขตที่ ๖ เลียบตามฝั่งใต้ของลำห้วยละเวียไปทางทิศตะวันตก ถึงจุดที่อยู่ห่างจากปากตะวันตกของถนนอำนวยกิจไปทางทิศตะวันตก เป็นระยะ ๓๐๐ เมตร ซึ่งเป็นหลักเขตที่ ๗

ด้านตะวันตก : จากหลักเขตที่ ๗ เป็นเส้นตรงไปทางทิศเหนือจนบรรจบกับหลักเขตที่ ๑ (ตามประกาศกระทรวงมหาดไทย เรื่อง จัดตั้งสุขาภิบาล อำเภอประโคนชัย จังหวัดบุรีรัมย์ ประกาศ ณ วันที่ ๑๘ กรกฎาคม ๒๕๔๙)

๑.๒ ลักษณะภูมิประเทศ

เทศบาลตำบลประโคนชัยส่วนใหญ่เป็นที่ราบ มีความลาดเอียงเล็กน้อยจากทิศใต้ลงไปทางทิศเหนือ มีห้วยละเวียไหลจากทิศตะวันตกเฉียงใต้ไปทิศตะวันออกเฉียงเหนือ ผ่านแนวเขตเทศบาลด้านทิศใต้ ในเขตเทศบาลเป็นพื้นที่ชุมชนเกือบทั้งหมดส่วนรอบเขตเทศบาลเป็นพื้นที่ทำเกษตรกรรม

๑.๓ ลักษณะภูมิอากาศ

ภูมิอากาศตะวันออกเฉียงเหนือ มีลักษณะภูมิอากาศแบบทุ่งหญ้าสะวันนา ร้อนชื้นสลับแห้งและมีปริมาณน้ำฝนปานกลาง มีทั้งหมด ๓ ฤดู ได้แก่ ฤดูร้อน ฤดูฝน และฤดูหนาว

ฤดูร้อน อยู่ในช่วงเดือนกุมภาพันธ์ถึงเดือนพฤษภาคม

ฤดูฝน อยู่ในช่วงปลายเดือนพฤษภาคมถึงเดือนตุลาคม

ฤดูหนาว อยู่ในช่วงกลางเดือนตุลาคมถึงกลางเดือนกุมภาพันธ์

๒. ด้านการเมือง/การปกครอง

๒.๑ เขตการปกครอง เทศบาลตำบลประโคนชัยแบ่งเขตการปกครองออกเป็น ๑๖ ชุมชน ดังนี้

ตารางที่ ๑ แสดงจำนวนชุมชนในเขตเทศบาลตำบลประโคนชัย

ชุมชน	หมู่ที่	ชุมชน	หมู่ที่
๑. ชุมชนวัดแจ้งคุ้มรุ่งสุริยา	๑	๙. ชุมชนตาเจรีอม	๓
๒. ชุมชนวัดแจ้งคุ้มมีขมิ้นมา	๑	๑๐. ชุมชนหนองกกเหนือ	๔
๓. ชุมชนวัดแจ้งคุ้มสายอินท์	๑	๑๑. ชุมชนหนองกกใต้	๔
๔. ชุมชนวัดจำปา	๒	๑๒. ชุมชนวัดโคกคุ้มระเนียด	๕
๕. ชุมชนหลักเมือง	๒ , ๓	๑๓. ชุมชนวัดโคกคุ้มอำปิล	๕
๖. ชุมชนอำนวยการ	๒ , ๓	๑๔. ชุมชนชัยมงคล	๖
๗. ชุมชนหนองจอกพัฒนา	๓	๑๕. ชุมชนวัดโพธิ์	๗
๘. ชุมชนกันตอล	๓	๑๖. ชุมชนศูนย์การค้า	๗

๒.๒ การเลือกตั้ง

คณะกรรมการการเลือกตั้งประจำเทศบาลตำบลประโคนชัย จัดให้มีการเลือกตั้งนายกเทศมนตรีและสมาชิกสภาเทศบาลตำบลประโคนชัย กรณีครบวาระ เมื่อวันที่ ๒๗ พฤษภาคม ๒๕๕๕ โดยแบ่งเป็น ๒ เขตเลือกตั้ง ๑๒ หน่วยเลือกตั้ง ดังนี้

ตารางที่ ๒ แสดงจำนวนที่ตั้งหน่วยเลือกตั้ง

หน่วยที่	หมู่ที่	ที่ตั้งหน่วย
๑	๑	หอประชุมโรงเรียนวัดแจ้ง
๒	๒	อาคารอเนกประสงค์โรงเรียนวัดแจ้ง
๓	๓	โรงเรียนปริยัติโกศลวัชรวิชัย วัดจำปา (ทิศเหนือ)
๔	๔	โรงเรียนปริยัติโกศลวัชรวิชัย วัดจำปา (ทิศใต้)
๕	๔	ศาลาร่มสว่าง วัดกลาง (ทิศตะวันออกเฉียง)
๖	๔	ศาลาร่มสว่าง วัดกลาง (ทิศตะวันตก)

หน่วยที่	หมู่ที่	ที่ตั้งหน่วย
๗	๔	ศาลาการเปรียญวัดโคน (ชั้นบน)
๘	๔	ศาลาการเปรียญวัดโคน (ชั้นล่าง)
๙	๕	หอประชุมโรงเรียนประโคนชัยวิทยา
๑๐	๖	ศาลาวัดชัยมงคล
๑๑	๗	ศาลาการเปรียญวัดโพธิ์
๑๒	๗	ศาลาอเนกประสงค์วัดโพธิ์

มีผู้สมัครรับเลือกตั้งนายกเทศมนตรีตำบลประโคนชัย จำนวน ๒ คน สมาชิกสภาเทศบาลตำบลประโคนชัย เขต ๑ จำนวน ๑๑ คน และสมาชิกสภาเทศบาลตำบลประโคนชัย เขต ๒ จำนวน ๑๑ คน มีผลการเลือกตั้งดังนี้

นายกเทศมนตรีตำบลประโคนชัย

ผู้มีสิทธิเลือกตั้งในบัญชีรายชื่อผู้มีสิทธิเลือกตั้ง ๗,๖๓๓ คน

ผู้มีสิทธิเลือกตั้งที่มาแสดงตนขอรับบัตรเลือกตั้ง ๕,๒๘๘ คน คิดเป็นร้อยละ ๖๙.๒๘

บัตรดี ๕,๐๔๓ บัตร คิดเป็นร้อยละ ๙๕.๓๗ บัตรเสีย ๑๕๕ บัตร คิดเป็นร้อยละ ๓.๐๑

บัตรเลือกตั้งที่ทำเครื่องหมายในช่องไม่ประสงค์ลงคะแนน ๘๖ บัตร คิดเป็นร้อยละ ๑.๖๓

ผู้ที่ได้รับการเลือกตั้ง คือ นายประสงค์ พวงไพบูลย์

สมาชิกสภาเทศบาลตำบลประโคนชัย เขตเลือกตั้งที่ ๑

ผู้มีสิทธิเลือกตั้งในบัญชีรายชื่อผู้มีสิทธิเลือกตั้ง ๓,๙๑๙ คน

ผู้มีสิทธิเลือกตั้งที่มาแสดงตนขอรับบัตรเลือกตั้ง ๒,๖๖๔ คน คิดเป็นร้อยละ ๖๗.๙๘

บัตรดี ๒,๔๙๕ บัตร คิดเป็นร้อยละ ๙๓.๖๖ บัตรเสีย ๑๑๕ บัตร คิดเป็นร้อยละ ๔.๓๒

บัตรเลือกตั้งที่ทำเครื่องหมายในช่องไม่ประสงค์ลงคะแนน ๕๔ บัตร คิดเป็นร้อยละ ๒.๐๓

ผู้ที่ได้รับการเลือกตั้ง คือ ๑) นายเชิดพงษ์ ดอกประโคน ๒) นายมงคล แก้วพลสง

๓) นายศักดิ์ สินรัมย์

๔) นายเฉลิมชัย ไวยาประโคน

๕) ร.ต.ต.ววรรณะ เรืองศิริ

๖) ร.ต.ต.ประวัติ ทรงประโคน

สมาชิกสภาเทศบาลตำบลประโคนชัย เขตเลือกตั้งที่ ๒

ผู้มีสิทธิเลือกตั้งในบัญชีรายชื่อผู้มีสิทธิเลือกตั้ง ๓,๗๑๔ คน

ผู้มีสิทธิเลือกตั้งที่มาแสดงตนขอรับบัตรเลือกตั้ง ๒,๖๒๔ คน คิดเป็นร้อยละ ๗๐.๖๕

บัตรดี ๒,๕๐๐ บัตร คิดเป็นร้อยละ ๙๕.๒๗ บัตรเสีย ๘๗ บัตร คิดเป็นร้อยละ ๓.๓๒

บัตรเลือกตั้งที่ทำเครื่องหมายในช่องไม่ประสงค์ลงคะแนน ๓๗ บัตร คิดเป็นร้อยละ ๑.๔๑

ผู้ที่ได้รับการเลือกตั้ง คือ ๑) นายจิระ หริกประโคน ๒) นายนก หลอมประโคน

๓) นายพงษ์ศักดิ์ เสงี่ยมศักดิ์

๔) นางสมนึก เทียมมนิรัตน์

๕) นายอ้อย ทรงประโคน

๖) นายสุธีร์ ธนุศิลป์

ทั้งนี้ คณะกรรมการการเลือกตั้งประจำจังหวัดบุรีรัมย์ได้ประกาศรับรองผลการเลือกตั้งครบจำนวน เมื่อวันที่ ๒๑ มิถุนายน ๒๕๕๕

หัวหน้าคณะรักษาความสงบแห่งชาติ ได้มีคำสั่งที่ ๑/๒๕๕๗ เรื่อง การได้มาซึ่งสมาชิกสภาท้องถิ่นหรือผู้บริหารท้องถิ่นเป็นการชั่วคราว ลงวันที่ ๒๕ ธันวาคม ๒๕๕๗

ข้อ ๒ กรณีสมาชิกสภาท้องถิ่นในองค์กรปกครองส่วนท้องถิ่นอื่นๆ ที่จะพ้นจากตำแหน่ง ให้สมาชิกสภาท้องถิ่นในองค์กรปกครองส่วนท้องถิ่นทุกแห่งที่ต้องพ้นจากตำแหน่งเนื่องจากครบวาระตามกฎหมายว่าด้วยการจัดตั้งองค์กรปกครองส่วนท้องถิ่น ตั้งแต่วันที่ ๑ มกราคม พ.ศ. ๒๕๕๘ เป็นต้นไป ยังคงอยู่ในตำแหน่งเพื่อปฏิบัติหน้าที่ต่อไป โดยให้มีจำนวนตามกฎหมายว่าด้วยการจัดตั้งองค์กรปกครองส่วนท้องถิ่นนั้น

ข้อ ๕ กรณีผู้บริหารท้องถิ่นที่จะพ้นจากตำแหน่ง ให้ผู้บริหารท้องถิ่นที่ต้องพ้นจากตำแหน่งเนื่องจากครบวาระตามกฎหมายว่าด้วยการจัดตั้งองค์กรปกครองส่วนท้องถิ่น ตั้งแต่วันที่ ๑ มกราคม พ.ศ. ๒๕๕๘ เป็นต้นไป ยังคงอยู่ในตำแหน่งเพื่อปฏิบัติหน้าที่ต่อไปจนกว่าคณะกรรมการการเลือกตั้งจะมีประกาศให้มีการเลือกตั้งตามกฎหมายว่าด้วยการเลือกตั้งสมาชิกสภาท้องถิ่นหรือผู้บริหารท้องถิ่น

ตารางที่ ๓ แสดงจำนวนประชากรที่มีสิทธิ์เลือกตั้ง

รายละเอียด	ชาย (คน)	หญิง (คน)	รวม (คน)
บุคคลที่มีสิทธิ์เลือกตั้งอายุ ๑๘ ปีขึ้นไป	๓,๕๒๕	๔,๑๓๘	๗,๖๖๓
บุคคลที่มีสิทธิ์เลือกตั้งอายุ ๒๐ ปีขึ้นไป	๓,๓๘๓	๔,๐๐๐	๗,๓๘๓

(ที่มา : สำนักทะเบียนท้องถิ่นเทศบาลตำบลประโคนชัย ณ เดือนเมษายน ๒๕๖๒)

๓. ประชากร

๓.๑ ข้อมูลเกี่ยวกับจำนวนประชากร

ปัจจุบัน (ณ เมษายน ๒๕๖๒) ประชากรในเขตเทศบาลตำบลประโคนชัย มีจำนวนทั้งสิ้น ๙,๙๘๙ คน เป็นชาย ๔,๗๓๐ คน คิดเป็นร้อยละ ๔๗.๓๕ ของประชากรทั้งหมด และเป็นหญิง ๕,๒๕๙ คน คิดเป็นร้อยละ ๕๒.๖๕ ของประชากรทั้งหมด มีจำนวนบ้านทั้งสิ้น ๔,๐๓๖ หลังคาเรือน อัตราส่วนความหนาแน่นของประชากรต่อพื้นที่ ๒,๓๕๐ คนต่อตารางกิโลเมตร

๓.๒ ช่วงอายุและจำนวนประชากร

ตารางที่ ๔ แสดงจำนวนประชากรแยกตามช่วงอายุ (เฉพาะผู้มีสัญชาติไทย)

ช่วงอายุ	ชาย (คน)	หญิง (คน)	รวม (คน)
แรกเกิด - ๑๔ ปี	๙๓๘	๘๘๒	๑,๘๒๐
อายุ ๑๕ - ๒๕ ปี	๗๒๒	๗๓๙	๑,๔๖๑
อายุ ๒๖ - ๕๙ ปี	๒,๒๕๙	๒,๔๔๗	๔,๗๐๖
อายุมากกว่า ๖๐ ปี	๘๐๕	๑,๑๘๘	๑,๙๙๓
รวมทั้งสิ้น	๔,๗๒๔	๕,๒๕๖	๙,๙๘๐

(ที่มา : สำนักทะเบียนท้องถิ่นเทศบาลตำบลประโคนชัย ณ เดือนเมษายน ๒๕๖๒)

ตารางที่ ๕ แสดงจำนวนประชากรแยกตามเกณฑ์อายุ

รายละเอียด	ชาย (คน)	หญิง (คน)	รวม (คน)
บุคคลที่ต้องทำบัตรประจำตัวประชาชน	๖๒	๖๕	๑๒๗
บุคคลที่ต้องขึ้นทะเบียนทหาร	๖๔	๐	๖๔
บุคคลที่ต้องเข้ารับการเกณฑ์ทหาร	๖๓	๐	๖๓

(ที่มา : สำนักทะเบียนท้องถิ่นเทศบาลตำบลประโคนชัย ณ เดือนเมษายน ๒๕๖๒)

ตารางที่ ๖ แสดงจำนวนบ้านและประชากรแยกตามพื้นที่ เปรียบเทียบจำนวนประชากรย้อนหลัง ๓ ปี

หมู่ที่	ปี ๒๕๕๙				ปี ๒๕๖๐				ปี ๒๕๖๑			
	บ้าน (หลังคาเรือน)	ชาย (คน)	หญิง (คน)	รวม (คน)	บ้าน (หลังคาเรือน)	ชาย (คน)	หญิง (คน)	รวม (คน)	บ้าน (หลังคาเรือน)	ชาย (คน)	หญิง (คน)	รวม (คน)
ทะเบียนบ้านกลาง	๑	๓๖	๓๔	๗๐	๑	๓๙	๓๖	๗๕	๑	๓๗	๓๕	๗๒
หมู่ที่ ๑	๗๕๐	๑,๐๐๔	๑,๑๒๒	๒,๑๒๖	๗๖๑	๙๙๔	๑,๑๑๙	๒,๑๑๓	๗๗๕	๙๗๖	๑,๑๐๒	๒,๐๗๘
หมู่ที่ ๒	๕๘๒	๖๐๘	๗๓๖	๑,๓๔๔	๕๘๕	๖๐๓	๗๒๔	๑,๓๒๗	๕๘๖	๖๐๑	๗๑๐	๑,๓๑๑
หมู่ที่ ๓	๑,๐๑๑	๑,๐๑๔	๑,๐๙๒	๒,๑๐๖	๑,๐๑๕	๙๙๖	๑,๐๗๔	๒,๐๗๐	๑,๐๒๙	๙๗๕	๑,๐๔๐	๒,๐๑๕
หมู่ที่ ๔	๔๖๒	๖๒๔	๗๓๖	๑,๓๖๐	๔๖๓	๖๑๗	๗๒๓	๑,๓๔๐	๔๖๕	๖๒๖	๗๒๙	๑,๓๕๕
หมู่ที่ ๕	๒๗๗	๔๔๑	๔๘๘	๙๒๙	๒๙๒	๔๓๙	๔๘๕	๙๒๔	๒๙๒	๔๔๒	๔๗๖	๙๑๘
หมู่ที่ ๖	๒๑๙	๒๕๙	๒๙๐	๕๔๘	๒๑๙	๒๕๒	๒๙๒	๕๔๔	๒๑๙	๒๔๓	๒๘๖	๕๒๙
หมู่ที่ ๗	๖๔๐	๘๔๗	๙๑๘	๑,๗๖๕	๖๕๐	๘๔๗	๙๑๕	๑,๗๖๒	๖๖๓	๘๔๓	๙๐๖	๑,๗๕๙
รวมทั้งสิ้น	๓,๙๔๒	๔,๘๓๓	๕,๔๑๖	๑๐,๒๔๙	๓,๙๘๖	๔,๗๘๗	๕,๓๖๘	๑๐,๑๕๕	๔,๐๓๐	๔,๗๔๓	๕,๒๘๔	๑๐,๐๒๗

(ที่มา : สำนักทะเบียนท้องถิ่นเทศบาลตำบลประโคนชัย ณ เดือนธันวาคม ๒๕๕๙ - ๒๕๖๑)

๔. สภาพทางสังคม

๔.๑ การศึกษา

เทศบาลตำบลประโคนชัยมีโรงเรียนในสังกัด คือ โรงเรียนเทศบาลตำบลประโคนชัย และมีสถานศึกษาที่อยู่ในพื้นที่ดังนี้

ตารางที่ ๗ แสดงจำนวนบุคลากรของสถานศึกษาและจำนวนเด็กนักเรียนระดับประถมศึกษา
(ข้อมูล : ณ ภาคเรียนที่ ๑/๒๕๖๒)

สังกัด	โรงเรียน	จำนวน ครู	ก่อนประถม		ประถม	
			จำนวน ห้องเรียน	จำนวน นักเรียน	จำนวน ห้องเรียน	จำนวน นักเรียน
สำนักงานเขต พื้นที่การศึกษา ประถมศึกษา บุรีรัมย์ เขต ๒ (สพป.บร.๒)	อนุบาลประโคนชัย (อำนวยการบริหาร วิทยาคาร)	๕๔	๙	๒๓๒	๓๐	๑,๐๘๑
	ประโคนชัยวิทยา	๕๒	๖	๒๐๕	๒๔	๙๔๖
	วัดแจ้ง (เศียรคुरु ราษฎร์บำรุง)	๑๔	๓	๗๒	๑๒	๒๒๘
โรงเรียนเทศบาลตำบลประโคนชัย		๑๒	๗	๑๔๙	๕	๙๔

ตารางที่ ๘ แสดงจำนวนบุคลากรของสถานศึกษาและจำนวนเด็กนักเรียนระดับมัธยมศึกษา
(ข้อมูล : ณ ภาคเรียนที่ ๑/๒๕๖๒)

สังกัด	โรงเรียน	จำนวน ครู	มัธยมต้น		มัธยมปลาย		จำนวน นักเรียน พิการ
			จำนวน ห้องเรียน	จำนวน นักเรียน	จำนวน ห้องเรียน	จำนวน นักเรียน	
สำนักงานเขตพื้นที่ การศึกษามัธยมศึกษา เขต ๓๒ (สพม.๓๒)	ประโคนชัย พิทยาคม	๑๕๕	๓๙	๑,๔๔๗	๓๙	๑,๔๓๑	๒
	เมืองตลุง พิทยาสรรพ์	๑๒๐	๒๙	๑,๑๒๒	๒๗	๘๘๓	๒
รวมทั้งสิ้น		๒๗๕	๖๘	๒,๕๖๙	๖๖	๒,๓๑๔	๔

หอสมุดเทศบาลตำบลประโคนชัย เดิมเรียกว่าหอสมุดแห่งชาติ สาขาประโคนชัย สังกัดสำนักศิลปากรที่ ๑๒ นครราชสีมา ตั้งอยู่ในบริเวณวัดกลาง อำเภอประโคนชัย ต่อมาเมื่อวันที่ ๑ ตุลาคม ๒๕๕๓ กรมศิลปากรได้ถ่ายโอนภารกิจดังกล่าวให้เทศบาลตำบลประโคนชัย ปัจจุบันตั้งอยู่เลขที่ ๒๓๕ หมู่ที่ ๒ ตำบลประโคนชัย อำเภอประโคนชัย จังหวัดบุรีรัมย์ ในบริเวณเดียวกับที่ตั้งโรงเรียนเทศบาลตำบลประโคนชัย โดยหอสมุดเทศบาลตำบลประโคนชัย มีภารกิจหลักในการอนุรักษ์ พัฒนา เผยแพร่ และสืบทอดมรดกทางด้านวัฒนธรรม และถือเป็นแหล่งเรียนรู้ตลอดชีวิตของประชาชนในเขตเทศบาลตำบลประโคนชัยและพื้นที่ใกล้เคียง

ตารางที่ ๙ แสดงการให้บริการหอสมุดเทศบาลตำบลประโคนชัย

รายการ	จำนวน	หน่วยนับ
๑. จำนวนผู้เข้าใช้บริการ	๔,๕๔๒	คน
ชาย	๒,๓๖๒	คน
หญิง	๒,๑๘๐	คน
๒. จำนวนสิ่งพิมพ์และสื่อทัศนวัสดุที่มีผู้เข้าใช้บริการ		
๒.๑ หนังสือ	๑๐,๙๙๕	เล่ม
๒.๒ วิทยานิพนธ์	๑๘๐	เล่ม
๒.๓ วารสาร	๒๘๘	เล่ม
๒.๔ หนังสือพิมพ์	๒,๐๖๖	ฉบับ
๒.๕ ราชกิจจานุเบกษา	๒๔	ครั้ง
๒.๖ เอกสารโบราณ สมุดไทย/คัมภีร์ใบลาน	๘๖	ผูก
๒.๗ สื่อทัศนวัสดุ/แถบบันทึกเสียง(เทป), แถบบันทึกภาพ (VDO), CD-ROM CD,VCD,DVD	๑๐๐	รายการ
๓. บริการตอบคำถามและช่วยค้น	๒๒๐	คำถาม
๔. บริการอินเทอร์เน็ต	๓๒๐	คน
๕. บริการยืม-คืน	๑,๘๐๐	เล่ม
๖. สมาชิกชมรมอนุรักษ์ห้องสมุด	๑,๑๖๓	คน

(ที่มา : หอสมุดเทศบาลตำบลประโคนชัย ข้อมูล ณ ๓๑ มีนาคม ๒๕๖๒)

๔.๒ อาชญากรรม/จรรยา

จากสถิติของสถานีตำรวจภูธรประโคนชัย วันที่ ๑ มกราคม ๒๕๖๑ - ๓๑ ธันวาคม ๒๕๖๑ มีคดีที่เกิดขึ้นในเขตเทศบาลตำบลประโคนชัย ดังนี้

- ๑) คดีอาญา รวม ๑๔๐ คดี แยกเป็น
 - คดีความผิดเกี่ยวกับยาเสพติด จำนวน ๓๙ คดี
 - คดีเกี่ยวกับอาญาอื่นๆ จำนวน ๑๐๑ คดี
- ๒) คดีจราจร รวม ๑๔๙ คดี

๔.๓ สาธารณสุข

ในเขตเทศบาลตำบลประโคนชัย มีโรงพยาบาลประโคนชัย สังกัดกระทรวงสาธารณสุข ขนาด ๙๐ เตียง ตั้งอยู่ ๑ แห่ง โดยมีบุคลากรดังนี้

- แพทย์ ๑๓ คน
- ทันตแพทย์ ๕ คน
- นักเทคนิคการแพทย์ ๗ คน
- เภสัชกร ๑๒ คน
- นักกายภาพบำบัด ๓ คน
- พยาบาลวิชาชีพ ๘๖ คน
- แพทย์แผนไทย ๑ คน
- นักรังสีการแพทย์ ๑ คน
- นักวิชาการสาธารณสุข ๓ คน
- เจ้าหน้าที่งานสาธารณสุข(เวชกิจฉุกเฉิน) ๓ คน

(ที่มา : โรงพยาบาลประโคนชัย ข้อมูล ณ มิถุนายน ๒๕๖๒)

ตารางที่ ๑๐ แสดงฐานข้อมูลคลินิกเวชกรรม คลินิกเวชกรรมเฉพาะทาง และสถานพยาบาล ปี ๒๕๖๒

ลำดับ ที่	ชื่อคลินิก/สถานพยาบาล	ชื่อผู้รับอนุญาต	เลขที่ใบอนุญาต ประกอบกิจการ	เลขที่ใบอนุญาต ดำเนินการ	เลขที่ใบอนุญาต ประกอบวิชาชีพ
๑	สหคลินิกแพทย์หญิงสุรียรัตน์	พญ.สุรียรัตน์ เทียนศิริวงศากุล	๓๑๑๑๐๐๐๑๕๑	๓๑๑๑๐๐๐๑๕๖	๑๕๖๒๙/ท.๓๙๕๗
	ทันตแพทย์วัชรินทร์	ทพ.วัชรินทร์ เทียนศิริวงศากุล			
๒	คลินิกเวชกรรมคลินิกนายแพทย์สุทัศน์	นพ.สุทัศน์ ไชยบัง	๓๑๑๐๑๐๐๐๕๕๐	๓๑๑๐๑๐๐๐๕๕๐	๑๓๔๙๐
๓	คลินิกเวชกรรมแพทย์หญิงพรรณทิพา	พญ.พรรณทิพา สังฆฤทธิ	๓๑๑๐๑๐๐๐๕๕๔	๓๑๑๐๑๐๐๐๕๕๔	๒๖๘๒๑
๔	แพทย์หญิงกนกวรรณคลินิกเวชกรรม เฉพาะทางสูตินรีเวช	พญ.กนกวรรณ สุขผดุง			
๕	คลินิกเวชกรรมนายแพทย์กิตติศักดิ์	นพ.กิตติศักดิ์ วิทยาไพโรจน์	๓๑๑๐๑๐๐๑๔๕๑	๓๑๑๐๑๐๐๑๔๕๑	๒๔๗๗๔
๖	รักษัฟนคลินิกทันตกรรม	ทพญ.สุภัทรา ฉั่วสุวรรณ	๓๑๑๐๓๐๐๐๔๕๖	๓๑๑๐๓๐๐๐๔๕๖	ท.๘๙๐๐
๗	พี.เอ็น.แอสต้า คลินิกเทคนิคการแพทย์	นายนิคม ยิ่งกองแก้ว	๓๑๑๐๗๐๐๐๑๖๐	๓๑๑๐๗๐๐๐๑๖๐	ทน.๑๒๒๘๓/ทน.๑๒๒๙๐
๘	แพทย์ปุลวัชรคลินิกเฉพาะทางด้านเวชกรรม	นพ.ปุลวัชร การ์มย์			๓๙๔๘๔
๙	คลินิกสมพจน์การพยาบาลและผดุงครรภ์	นางสมพจน์ ทองกระจ่าง	๓๑๑๐๕๐๐๐๑๒๘	๓๑๑๐๕๐๐๐๑๒๘	ผ.๑๓๘๙๕
๑๐	คลินิกประกอบการพยาบาลและผดุงครรภ์	นางประคอง มีศิลป์	๓๑๑๐๕๐๐๐๑๓๒	๓๑๑๐๕๐๐๐๑๓๒	พ.๖๓๖๖
๑๑	พงษ์ศรีคลินิกการพยาบาล และผดุงครรภ์	นางพงษ์ศรี พลวัน	๓๑๑๐๕๐๐๑๐๔๗	๓๑๑๐๕๐๐๑๐๔๗	๔๗๑๑๐๔๓๙๒๓

นอกจากนี้ยังมีร้านขายยาที่ตั้งอยู่ในเขตเทศบาลตำบลประโคนชัย จำนวน ๑๖ แห่ง แยกเป็นประเภท ขย.๑ (มีเภสัชกรประจำร้าน) จำนวน ๘ แห่ง และประเภท ขย.๒ (ไม่มีเภสัชกรแต่ได้รับการอบรม) จำนวน ๘ แห่ง (ที่มา : ศูนย์คุ้มครองผู้บริโภค โรงพยาบาลประโคนชัย)

จากรายงานการจัดอันดับโรคที่ต้องเฝ้าระวังทางระบาดวิทยา โดยใช้จำนวนผู้ป่วยเป็นเกณฑ์ ในการจัดอันดับโรคของอำเภอประโคนชัย ตั้งแต่วันที่ ๑ มกราคม ๒๕๖๒ - ๑๒ มิถุนายน ๒๕๖๒ พบว่าโรคที่มีจำนวนผู้ป่วยสูงสุดตามลำดับ ดังนี้

ตารางที่ ๑๑ แสดงจำนวนโรคที่ต้องเฝ้าระวัง ๑๐ อันดับแรกของอำเภอประโคนชัย

ลำดับที่	ชื่อโรค	จำนวนผู้ป่วย (ราย)	อัตราป่วยต่อประชากรแสนคน	จำนวนตาย (ราย)	อัตรามตายต่อประชากรแสนคน
๑	อุจจาระร่วง	๑,๕๙๙	๑,๑๖๗.๗๐	๐	๐
๒	ไข้/ไข้ไม่ทราบสาเหตุ	๑,๓๙๘	๑,๐๒๐.๙๑	๐	๐
๓	โรคปอดบวม	๓๗๖	๒๗๔.๕๘	๐	๐
๔	D.H.F,total (๒๖,๒๗,๖๖)	๑๙๐	๑๓๘.๗๕	๐	๐
๕	Influenza	๑๕๐	๑๐๙.๕๔	๐	๐
๖	โรคตาแดง	๑๐๒	๗๔.๔๙	๐	๐
๗	โรคอาหารเป็นพิษ	๖๑	๔๔.๕๕	๐	๐
๘	S.T.D.,total (๓๗-๔๑,๗๙-๘๑)	๕๖	๔๐.๙๐	๐	๐
๙	โรคสุกใส	๔๓	๓๑.๔๐	๐	๐
๑๐	โรคมือเท้าปาก	๒๗	๑๙.๗๒	๐	๐

(ที่มา : งานเวชปฏิบัติครอบครัวและชุมชน โรงพยาบาลประโคนชัย ข้อมูล ณ ๑๒ มิถุนายน ๒๕๖๒)

และจากสถานการณ์โรคไข้เลือดออก ตั้งแต่วันที่ ๑ มกราคม ๒๕๖๒ - ๑๒ มิถุนายน ๒๕๖๒ โรงพยาบาลประโคนชัยได้รับรายงานในพื้นที่ตำบลประโคนชัย มีผู้ป่วยจำนวน ๓๑ ราย คิดเป็นอัตราป่วย ๑๓๓.๒๖ ต่อประชากรแสนคน ไม่มีรายงานผู้ป่วยเสียชีวิต

ศูนย์บริการสาธารณสุขเทศบาลตำบลประโคนชัย มีพยาบาลวิชาชีพ ๒ คน มีเครือข่ายอาสาสมัครสาธารณสุขประจำหมู่บ้าน(อสม.) เทศบาลตำบลประโคนชัย จำนวน ๑๓๙ คน เป็นกลไกสำคัญในการประสานงานด้านการสาธารณสุขในชุมชน และมีประชาชนมาใช้บริการสรุปได้ดังนี้

ตารางที่ ๑๓ แสดงจำนวนผู้ใช้บริการศูนย์บริการสาธารณสุขเทศบาลตำบลประโคนชัย (แยกประเภท)

รายการ	ปีงบประมาณ ๒๕๖๐		ปีงบประมาณ ๒๕๖๑	
	จำนวน (ครั้ง)	รวม	จำนวน (ครั้ง)	รวม
อายุรกรรม	๘๕๒	๑,๕๖๖	๗๖๒	๑,๗๑๙
เด็ก	๒๖๗		๓๐๔	
ศัลยกรรม (ทำแผล)	๔๑๖		๖๓๓	
วางแผนครอบครัว	๓๑		๒๐	

ตารางที่ ๑๒ แสดงจำนวนผู้ใช้บริการศูนย์บริการสาธารณสุขเทศบาลตำบลประโคนชัย

รายการ		ปีงบประมาณ ๒๕๖๐		ปีงบประมาณ ๒๕๖๑	
		จำนวน (ครั้ง)	รวม	จำนวน (ครั้ง)	รวม
การใช้บริการ	รายเก่า	๑,๓๓๗	๑,๕๖๖	๑,๔๔๑	๑,๗๑๙
	รายใหม่	๒๒๙		๒๗๕	
ที่อยู่	ในเขตเทศบาล	๑,๒๐๕	๑,๕๖๖	๑,๑๘๗	๑,๗๑๙
	นอกเขตเทศบาล	๓๖๑		๕๓๒	
สิทธิ์การรักษา	บัตรทอง	๑,๐๗๑	๑,๖๒๖	๑,๑๐๑	๑,๗๑๙
	ประกันสังคม	๑๘๕		๑๗๒	
	เบิกได้	๓๗๐		๔๔๖	
แยกตามกลุ่มอายุ	ผู้ใหญ่ (มากกว่า ๑๕ ปีขึ้นไป)	๑,๓๐๓	๑,๕๖๖	๑,๔๑๖	๑,๗๑๙
	เด็ก (น้อยกว่า ๑๕ ปี)	๒๖๓		๓๐๓	
แยกตามเพศ	ชาย	๖๓๘	๑,๕๖๖	๗๒๗	๑,๗๑๙
	หญิง	๙๒๘		๙๙๒	

๔.๔ การสังคมสงเคราะห์

กรมส่งเสริมการปกครองท้องถิ่น ได้จัดสรรงบประมาณเงินอุดหนุนทั่วไปแบบกำหนดวัตถุประสงค์ โครงการสร้างหลักประกันด้านรายได้แก่ผู้สูงอายุ และโครงการสนับสนุนการเสริมสร้างสวัสดิการทางสังคมให้แก่คนพิการหรือทุพพลภาพ ประจำปีงบประมาณ พ.ศ. ๒๕๖๑ ให้แก่เทศบาลตำบลประโคนชัยเพื่อดำเนินการจ่ายเงินเบี้ยยังชีพผู้สูงอายุ/เบี้ยยังชีพคนพิการ ให้แก่ผู้มีสิทธิทั้งหมดที่ได้ขึ้นทะเบียนไว้ตามหลักเกณฑ์ที่กำหนด ดังนี้

ตารางที่ ๑๔ แสดงการสงเคราะห์เบี้ยยังชีพ ประจำปีงบประมาณ พ.ศ. ๒๕๖๑

เดือน	เบี้ยยังชีพผู้สูงอายุ		เบี้ยยังชีพคนพิการ	
	จ่ายจากเงินอุดหนุนทั่วไป		จ่ายจากเงินอุดหนุนทั่วไป	
	ราย	บาท	ราย	บาท
ต.ค. ๖๐	๑,๔๒๓	๙๕๓,๐๐๐.-	๒๙๗	๒๓๗,๖๐๐.-
พ.ย. ๖๐	๑,๔๒๐	๙๕๑,๐๐๐.-	๒๙๗	๒๓๗,๖๐๐.-
ธ.ค. ๖๐	๑,๔๑๗	๙๔๘,๙๐๐.-	๒๙๖	๒๓๖,๘๐๐.-
ม.ค. ๖๑	๑,๔๐๙	๙๔๓,๐๐๐.-	๒๙๕	๒๓๖,๐๐๐.-
ก.พ. ๖๑	๑,๔๐๖	๙๔๐,๗๐๐.-	๒๙๖	๒๓๖,๘๐๐.-
มี.ค. ๖๑	๑,๔๐๓	๙๓๘,๗๐๐.-	๒๙๘	๒๓๘,๔๐๐.-
เม.ย. ๖๑	๑,๔๐๑	๙๓๗,๔๐๐.-	๓๐๓	๒๔๒,๔๐๐.-
พ.ค. ๖๑	๑,๓๙๕	๙๓๒,๕๐๐.-	๓๐๒	๒๔๑,๖๐๐.-
มิ.ย. ๖๑	๑,๓๙๒	๙๓๐,๓๐๐.-	๒๙๙	๒๓๙,๒๐๐.-
ก.ค. ๖๑	๑,๓๙๐	๙๒๘,๙๐๐.-	๓๐๑	๒๔๐,๘๐๐.-
ส.ค. ๖๑	๑,๓๘๔	๙๒๔,๖๐๐.-	๓๐๐	๒๔๐,๐๐๐.-
ก.ย. ๖๑	๑,๓๘๐	๙๒๑,๔๐๐.-	๓๐๑	๒๔๐,๘๐๐.-
รวมเป็นเงิน		๑๑,๒๕๐,๔๐๐.-		๒,๘๖๘,๐๐๐.-

๕. ระบบบริการพื้นฐาน

๕.๑ การคมนาคมขนส่ง

เทศบาลตำบลประโคนชัยมีทางหลวงแผ่นดินและทางหลวงจังหวัดที่ใช้เดินทางติดต่อภายในอำเภอ จังหวัดใกล้เคียง และกรุงเทพมหานครได้โดยสะดวก ได้แก่ ทางหลวงแผ่นดินหมายเลข ๒๔ ตัดผ่านเทศบาลในแนวตะวันออก-ตะวันตก และทางหลวงแผ่นดินหมายเลข ๒๑๙ (๒๔๔๕) , ทางหลวงแผ่นดินหมายเลข ๒๐๗๕ , ทางหลวงแผ่นดินหมายเลข ๒๒๐๘ ตัดผ่านเทศบาลในแนวเหนือ-ใต้

๕.๒ การไฟฟ้า

การไฟฟ้าส่วนภูมิภาคอำเภอประโคนชัย มีพื้นที่รับผิดชอบครอบคลุมอำเภอประโคนชัย และอำเภอพลับพลาชัย โดยจ่ายกระแสไฟฟ้าให้ผู้ใช้ไฟในเขตอำเภอประโคนชัย จำนวน ๓๔,๖๔๙ ราย และสาขาย่อยอำเภอพลับพลาชัย จำนวน ๑๐,๔๒๑ ราย (ข้อมูล ณ วันที่ ๓๑ พฤษภาคม ๒๕๖๒)

นอกจากนี้เทศบาลตำบลประโคนชัยได้ดำเนินการติดตั้งไฟฟ้าสาธารณะ จำนวน ๔๘๗ จุด เพื่อความปลอดภัยในชีวิตและทรัพย์สินของประชาชนในช่วงกลางคืน

๕.๓ การประปา

กิจการประปา เป็นกิจการพาณิชย์ของเทศบาลตำบลประโคนชัย ใช้น้ำจากอ่างเก็บน้ำสนามบินเป็นแหล่งน้ำดิบในการผลิตน้ำประปา โรงผลิตประปาอยู่ห่างจากเทศบาลตำบลประโคนชัยประมาณ ๕ กิโลเมตร ขนาดเครื่องยนต์ใช้ระบบไฟฟ้า ๒ เครื่อง ใช้น้ำมันดีเซล ๑ เครื่อง ปริมาณการผลิต ๔,๘๐๐ ลูกบาศก์เมตร/วัน ปริมาณการจำหน่าย ๓,๖๐๐ ลูกบาศก์เมตร/วัน สามารถให้บริการน้ำประปาแก่ที่อยู่อาศัยและสถานที่ราชการในเขตเทศบาล จำนวน ๓,๒๓๒ ราย และนอกเขตเทศบาล จำนวน ๑,๓๒๓ ราย (ข้อมูล ณ วันที่ ๓๑ พฤษภาคม ๒๕๖๒)

๕.๔ โทรศัพท์

ศูนย์บริการลูกค้าบริษัท ทีโอที จำกัด (มหาชน) สาขาประโคนชัย มีพื้นที่รับผิดชอบครอบคลุม ๕ อำเภอ ได้แก่ อำเภอประโคนชัย อำเภอเฉลิมพระเกียรติ อำเภอละหานทราย อำเภอบ้านกรวด และอำเภอพลับพลาชัย โดยในอำเภอประโคนชัยมีเลขหมายโทรศัพท์ จำนวน ๑,๗๖๔ เลขหมาย ใช้งานจริง จำนวน ๘๗๒ เลขหมาย และให้บริการอินเทอร์เน็ต FTTx ครอบคลุม ๕ อำเภอ จำนวน ๒,๒๗๘ เลขหมาย (ข้อมูล ณ ๓๐ เมษายน ๒๕๖๒)

๕.๕ ไปรษณีย์หรือการสื่อสารหรือการขนส่ง และวัสดุ ครุภัณฑ์

ที่ทำการไปรษณีย์อำเภอประโคนชัย ให้บริการจำหน่ายไปรษณีย์อากร โทรเลข ธานีตีพัสดุ และตัวแลกเงินไปรษณีย์แก่ประชาชนทั่วไป ที่ทำการตั้งอยู่บริเวณถนนธนบุรีประสิทธิ์ตรงข้ามอุทยานน้ำหนองระแซงชั้น

๖. ระบบเศรษฐกิจ

๖.๑ การเกษตร

เทศบาลตำบลประโคนชัยเป็นพื้นที่ชุมชน ไม่มีพื้นที่ทำสวนหรือทำไร่ มีพื้นที่บางส่วนของชุมชนวัดแจ้งคุ้มสายัณห์ ชุมชนศูนย์การค้า และชุมชนวัดโพธิ์ ประมาณ ๔๐ ไร่ ที่ทำการเกษตร(ทำนา) ซึ่งอยู่ทางตอนใต้ของเขตเทศบาล พื้นที่ทำการเกษตรส่วนใหญ่จะอยู่ในเขตองค์การบริหารส่วนตำบลประโคนชัย

ตารางที่ ๑๕ แสดงเนื้อที่ทางการเกษตรของตำบลประโคนชัย
(เทศบาลตำบลประโคนชัย และองค์การบริหารส่วนตำบลประโคนชัย)

พื้นที่ทั้งหมด (ไร่)	พื้นที่ทำการเกษตร						พื้นที่แบ่งตามสภาพการใช้น้ำ		
	นา	ไร่	สวน	เลี้ยงสัตว์	ประมง	รวม	ชลประทาน	สูบน้ำด้วยไฟฟ้า	อาศัยน้ำฝน
๓๔,๖๖๙	๒๔,๘๕๗	๔๖๔	๔๐๘	๓๐	๒๐	๒๕,๗๗๙	-	-	๒๕,๗๗๙

(ที่มา : เกษตรอำเภอบึงประโคนชัย เทศบาลตำบลประโคนชัย ข้อมูล ณ ปี ๒๕๖๑)

ตารางที่ ๑๖ แสดงข้อมูลผู้ปลูกข้าวตำบลประโคนชัย (หมู่ที่ ๑ - ๗)

หมู่ที่	ครัวเรือน	พื้นที่เพาะปลูก (ไร่)	พื้นที่เก็บเกี่ยว (ไร่)
๑	๖๙	๘๖๖.๐๑	๘๖๕.๗๖
๒	๑	๑๔	๑๔
๓	๓๘	๔๔๐.๐๔	๔๓๙.๙๘
๔	๑๙๖	๒,๕๕๒.๑๒	๒,๕๕๑.๐๓
๕	๙๘	๑,๖๑๙.๒๔	๑,๖๑๘.๒๑
๖	๑๒๔	๑,๖๐๘.๕๓	๑,๕๙๗.๒๒
๗	๑๘๕	๒,๖๕๔.๖๑	๒,๖๓๗.๙๖

(ที่มา : เกษตรอำเภอบึงประโคนชัย เทศบาลตำบลประโคนชัย ข้อมูล ณ ปี ๒๕๖๑)

๖.๒ การบริการ

ตารางที่ ๑๗ จำนวนสถานประกอบการและสถานบริการสาธารณะ

ลำดับ	ประเภทสถานประกอบการและสถานบริการสาธารณะ	จำนวน (แห่ง)
๑	โรงแรม/รีสอร์ท	๑
๒	บ้านเช่า/ห้องเช่า	๑๕๒
๓	ปั้มน้ำมันถึงหัวจ่ายอัตโนมัติ	๑
๔	ร้านขายส่งสินค้าเบ็ดเตล็ด	๑๒
๕	ร้านจำหน่ายสินค้าเบ็ดเตล็ด	๕๙
๖	สถานที่จำหน่ายอาหารตาม พรบ.สาธารณสุข	๑๐
๗	ร้านจำหน่ายวัสดุก่อสร้าง	๖
๘	ร้านจำหน่ายวัสดุทางการเกษตร	๑๐
๙	ร้านถ่ายรูป	๒
๑๐	ร้านตัดผมชาย	๗
๑๑	ร้านเสริมสวย	๓๕
๑๒	กิจการที่เป็นอันตรายต่อสุขภาพอื่นๆ	๓๒

(ที่มา : กองคลัง เทศบาลตำบลประโคนชัย ข้อมูล ณ เดือนกันยายน ๒๕๖๑)

๖.๓ การท่องเที่ยว

เทศบาลตำบลประโคนชัยไม่มีแหล่งท่องเที่ยวในพื้นที่ แต่เป็นเส้นทางหลักที่ใช้เป็นทางผ่านไป ยังแหล่งท่องเที่ยว ก่อนเดินทางไปแหล่งท่องเที่ยวต่างๆ เช่น อุทยานประวัติศาสตร์พนมรุ้ง ปราสาทหินเมืองต่ำ สวนนกอ่างเก็บน้ำสำนาคมน

๖.๔ อุตสาหกรรม

อุตสาหกรรมบริการ ส่วนใหญ่เป็นประเภทร้านซ่อมรถจักรยานยนต์ รถยนต์ และเครื่องจักรกลทางการเกษตร ซึ่งอยู่ทางด้านตะวันตกของเขตเทศบาล บริเวณริมทางหลวงแผ่นดินหมายเลข ๒๔ และ อุตสาหกรรมขนาดเล็กที่ใช้วัตถุดิบทางการเกษตร ได้แก่ โรงสีข้าวขนาดเล็ก

๖.๕ การพาณิชย์และกลุ่มอาชีพ

มีตลาดสดเทศบาลตำบลประโคนชัย เป็นศูนย์กลางการจำหน่ายสินค้าที่สำคัญของอำเภอประโคนชัย ซึ่งเป็นร้านค้าส่งและพืชผลทางการเกษตร และมีกลุ่มอาชีพ คือ กลุ่มอาชีพกึ่งจ่อมกระยาสารท เป็นสินค้า OTOP ที่มีชื่อเสียงทำรายได้ให้กับประชาชนในอำเภอประโคนชัย และได้ทำการจัดตั้งชมรมกึ่งจ่อมกระยาสารทประโคนชัย มีสมาชิก ๒๕ คน

๗. ศาสนา ประเพณี วัฒนธรรม

๗.๑ การนับถือศาสนา

ประชาชนส่วนใหญ่นับถือศาสนาพุทธ มีวัดอยู่ในเขตเทศบาลตำบลประโคนชัย จำนวน ๔ วัด คือ วัดกลาง วัดแจ้ง วัดจำปา วัดโพธิ์ และตั้งอยู่ในเขตองค์การบริหารส่วนตำบลประโคนชัยซึ่งมีพื้นที่ติดต่อกับเทศบาล และประชาชนในเขตเทศบาลได้เข้าวัดทำศาสนกิจเป็นประจำอีก ๔ วัด คือ วัดชัยมงคล วัดโค่น วัดตาด่าน วัดป่าหนองม่วง

ตารางที่ ๑๘ แสดงข้อมูลวัดในตำบลประโคนชัย

ลำดับที่	วัด	สถานที่ตั้ง	ปีที่ได้รับอนุญาตให้สร้างวัด	ปีที่รับพระราชทานวิสุงคามสีมา
๑.	วัดแจ้ง	หมู่ที่ ๑ ชุมชนสายัณห์	๒๓๙๐	๒๓๙๘
๒.	วัดจำปา	หมู่ที่ ๒ ชุมชนวัดจำปา	๒๓๕๐	๒๓๖๐
๓.	วัดกลาง	หมู่ที่ ๓ ชุมชนหลักเมือง	๒๔๑๐	๒๔๒๐
๔.	วัดโพธิ์	หมู่ที่ ๗ ชุมชนวัดโพธิ์	๒๓๓๐	๒๓๔๐
๕.	วัดชัยมงคล	หมู่ที่ ๖ อบต.ประโคนชัย	๒๔๒๐	๒๔๕๐
๖.	วัดโค่น	หมู่ที่ ๕ อบต.ประโคนชัย	๒๓๐๐	๒๓๔๐
๗.	วัดตาด่าน	หมู่ที่ ๙ อบต.ประโคนชัย	๒๕๔๓	กำลังดำเนินการ
๘.	วัดหนองม่วง (วัดป่าประโคนชัย)	หมู่ที่ ๑๐ อบต.ประโคนชัย	๒๕๓๑	๒๕๓๗

๗.๒ ประเพณีและงานประจำปี

งานประเพณีท้องถิ่น เทศบาลตำบลประโคนชัยได้ส่งเสริมการจัดงานประเพณีลอยกระทง งานประเพณีสงกรานต์ งานประเพณีแห่เทียนพรรษา นอกจากนี้ ยังได้สนับสนุนงบประมาณให้ที่ทำการปกครองจังหวัดบุรีรัมย์จัดงานประเพณีขึ้นเขาพนมรุ้ง และที่ทำการปกครองอำเภอประโคนชัยจัดงานเทศกาลข้าวมะลิหอม ปลาจ่อมกุ้ง ชมทุ่งนกประโคนชัย ซึ่งเป็นงานประจำปีของอำเภอประโคนชัยจัดในช่วงสิ้นปี

๗.๓ ภูมิปัญญาท้องถิ่น ภาษาถิ่น

คนประโคนชัยมีภูมิปัญญาท้องถิ่นในการผลิตกุ่มจ่อมกระยาสารท ซึ่งเป็นสินค้า OTOP ที่มีชื่อเสียงที่ทำรายได้ให้กับประชาชนในอำเภอประโคนชัย

เดิมคนประโคนชัยส่วนใหญ่พูดภาษาเขมรเป็นภาษาถิ่น ฟังและพูดภาษาไทยไม่ค่อยได้ ผู้ที่พูดภาษาไทยได้จะออกเสียง ร ได้ชัดเจน ต่อมาในกลุ่มคนที่พูดภาษาอื่นอพยพเข้ามาทำมาหากินในประโคนชัย เช่น ไทย จีน ลาว ส่วย ทำให้คนประโคนชัยบางคนพูดได้หลายภาษา แต่ปัจจุบันคนประโคนชัยรุ่นใหม่มีส่วนน้อยที่สามารถพูดภาษาเขมรได้

๗.๔ สินค้าพื้นเมืองและของที่ระลึก

มีผลิตภัณฑ์กุ่มจ่อม กระยาสารท สินค้า OTOP ขึ้นชื่อที่นักท่องเที่ยวนิยมซื้อเป็นของฝากก่อนเดินทางกลับ เป็นสินค้าที่ทำรายได้ให้กับประชาชนในอำเภอประโคนชัย ซึ่งมีวางจำหน่ายหลายร้านตลอดสองข้างทางถนนอำนาจกิจ

๘. ทรัพยากรธรรมชาติ

๘.๑ น้ำ

เทศบาลตำบลประโคนชัยมีแหล่งน้ำที่ประชาชนใช้ประโยชน์ จำแนกได้ ๒ ประเภท คือ

๑. แหล่งน้ำธรรมชาติผิวดิน มี ๒ แห่ง ดังนี้

- **หนองระแซชัน** ตั้งอยู่ในเขตเทศบาลตำบลประโคนชัยและองค์การบริหารส่วนตำบลประโคนชัย มีพื้นที่ประมาณ ๖๖-๑-๓๓ ไร่ ประชาชนที่อาศัยอยู่รอบๆ สูบน้ำมาใช้เพื่ออุปโภค ทั้งนี้ ยังเป็นสถานที่พักผ่อนหย่อนใจและออกกำลังกายของประชาชนในชุมชน

- **ห้วยละเวีย** เป็นห้วยตามธรรมชาติ มีความกว้างประมาณ ๑๐ เมตร เป็นทางระบายน้ำจากในเขตชุมชนไหลออกไปนอกเขตเทศบาล

๒. แหล่งน้ำชลประทาน

- **อ่างเก็บน้ำสนามบิน** ตั้งอยู่เขตองค์การบริหารส่วนตำบลประโคนชัย สามารถเก็บกักน้ำได้ประมาณ ๓,๑๓๐,๐๐๐ ลูกบาศก์เมตร มีความลึกเฉลี่ยประมาณ ๕ เมตร ประชาชนใช้ในการเกษตรกรรม และการประปาเทศบาลซึ่งเป็นกิจการพาณิชย์ ใช้ในการผลิตน้ำประปาเพื่อให้บริการแก่ประชาชนทั้งในเขตและนอกเขตเทศบาล

๘.๒ ป่าไม้

เทศบาลตำบลประโคนชัยเป็นพื้นที่ชุมชน จึงใช้ประโยชน์ที่ดินเพื่อการอยู่อาศัย พาณิชยกรรม วัด สถาบันการศึกษา สถานที่ราชการ การสาธารณสุขและสาธารณูปการ จึงไม่มีป่าไม้ในพื้นที่ของเทศบาล แต่อย่างไรก็ตาม ลักษณะของไม้ที่ปลูกเป็นเพียงพืชผลที่ปลูกไว้กินในครัวเรือน

๙. อื่นๆ

๙.๑ สรุปผลการจัดเก็บข้อมูลความจำเป็นพื้นฐาน (จปฐ.) ปี ๒๕๖๒

สำนักงานพัฒนาชุมชนอำเภอประโคนชัยได้ดำเนินการสำรวจและจัดเก็บข้อมูลความจำเป็นพื้นฐาน(เขตเมือง) ประจำปี ๒๕๖๒ จากทุกชุมชนในเขตเทศบาลตำบลประโคนชัยเพื่อใช้เป็นข้อมูลประกอบการจัดทำแผนพัฒนาท้องถิ่นและการพัฒนาในด้านต่างๆ รวมทั้งให้การสนับสนุนแก่หน่วยงานอื่นๆ ทั้งภาครัฐ เอกชน และผู้ที่สนใจร้องขอ โดยถือปฏิบัติตามพระราชบัญญัติข้อมูลข่าวสารของราชการ พ.ศ. ๒๕๔๐

ทั้งนี้ สำนักงานพัฒนาชุมชนอำเภอประโคนชัย ในฐานะฝ่ายเลขานุการคณะกรรมการบริหารการ จัดเก็บข้อมูลงานพัฒนาคุณภาพชีวิตของประชาชนระดับอำเภอ ได้ทำการประมวลผลข้อมูลสรุปได้ดังนี้

ตารางที่ ๑๙ แสดงสรุปผลการจัดเก็บข้อมูลพื้นฐาน ปี ๒๕๖๒ ระดับตำบล

ตัวชี้วัด	จำนวนที่ สำรวจทั้งหมด	ไม่ผ่านเกณฑ์	
		จำนวน	ร้อยละ
หมวดที่ ๑ สุขภาพ มี ๗ ตัวชี้วัด			
๑. เด็กแรกเกิดมีน้ำหนัก ๒,๕๐๐ กรัม ขึ้นไป	๓ คน	-	-
๒. เด็กแรกเกิดได้กินนมแม่อย่างเดียวอย่างน้อย ๖ เดือนแรกติดต่อกัน	๓ คน	-	-
๓. เด็กแรกเกิดถึง ๑๒ ปี ได้รับวัคซีนป้องกันโรครบตามตารางสร้างเสริมภูมิคุ้มกันโรค	๖๖๗ คน	-	-
๔. ครั้วเรือนกินอาหารถูกสุขลักษณะ ปลอดภัย และได้มาตรฐาน	๒,๓๗๓ คร.	๓ คร.	๐.๑๓
๕. ครั้วเรือนมีการใช้ยาเพื่อบำบัด บรรเทาอาการเจ็บป่วยเบื้องต้นอย่างเหมาะสม	๒,๓๗๓ คร.	๒๐ คร.	๐.๘๔
๖. คนอายุ ๓๕ ปีขึ้นไป ได้รับการตรวจสุขภาพประจำปี	๔,๒๓๖ คน	๖ คน	๐.๑๔
๗. คนอายุ ๖ ปีขึ้นไป ออกกำลังกายอย่างน้อยสัปดาห์ละ ๓ วันๆ ละ ๓๐ นาที	๖,๔๓๖ คน	๑๐๑ คน	๑.๕๗
หมวดที่ ๒ สภาพแวดล้อม มี ๗ ตัวชี้วัด			
๘. ครั้วเรือนมีความมั่นคงในที่อยู่อาศัย และบ้านมีสภาพคงทนถาวร	๒,๓๗๓ คร.	-	-
๙. ครั้วเรือนมีน้ำสะอาดสำหรับดื่มและบริโภคเพียงพอตลอดปี อย่างน้อยคนละ ๕ ลิตรต่อวัน	๒,๓๗๓ คร.	๑ คร.	๐.๐๔
๑๐. ครั้วเรือนมีน้ำใช้เพียงพอตลอดปี อย่างน้อยคนละ ๔๕ ลิตรต่อวัน	๒,๓๗๓ คร.	-	-
๑๑. ครั้วเรือนมีการจัดบ้านเรือนเป็นระเบียบเรียบร้อย สะอาด และถูกสุขลักษณะ	๒,๓๗๓ คร.	๔ คร.	๐.๑๗
๑๒. ครั้วเรือนไม่ถูกรบกวนจากมลพิษ	๒,๓๗๓ คร.	๒ คร.	๐.๐๘
๑๓. ครั้วเรือนมีการป้องกันอุบัติเหตุและภัยธรรมชาติอย่างถูกวิธี	๒,๓๗๓ คร.	๕๑ คร.	๒.๑๕
๑๔. ครั้วเรือนมีความปลอดภัยในชีวิตและทรัพย์สิน	๒,๓๗๓ คร.	๑ คร.	๐.๐๔

ตัวชี้วัด	จำนวนที่ สำรวจทั้งหมด	ไม่ผ่านเกณฑ์	
		จำนวน	ร้อยละ
หมวดที่ ๓ การศึกษา มี ๕ ตัวชี้วัด			
๑๕. เด็กอายุ ๓ - ๕ ปี ได้รับการเลี้ยงดูเตรียมความพร้อมก่อนวัยเรียน	๑๕๓ คน	-	-
๑๖. เด็กอายุ ๖ - ๑๔ ปี ได้รับการศึกษาภาคบังคับ ๙ ปี	๖๐๗ คน	๑๖๓ คน	๒๖.๘๕
๑๗. เด็กจบชั้น ม. ๓ ได้เรียนต่อชั้น ม. ๔ หรือเทียบเท่า	๒๐ คน	-	-
๑๘. คนในครัวเรือนที่จบการศึกษาภาคบังคับ ๙ ปี ที่ไม่ได้เรียนต่อและยังไม่ทำงานทำ ได้รับการฝึกอบรมด้านอาชีพ	-	-	-
๑๙. คนอายุ ๑๕ - ๕๙ ปี อ่าน เขียนภาษาไทย และคิดเลขอย่างง่ายได้	๔,๑๔๗ คน	-	-
หมวดที่ ๔ การมีงานทำและรายได้ มี ๔ ตัวชี้วัด			
๒๐. คนอายุ ๑๕ - ๕๙ ปี มีอาชีพและรายได้	๓,๔๐๑ คน	๑๑ คน	๐.๓๒
๒๑. คนอายุ ๖๐ ปีขึ้นไป มีอาชีพและรายได้	๑,๖๗๔ คน	๑๑๔ คน	๖.๘๑
๒๒. รายได้เฉลี่ยของคนในครัวเรือนต่อปี	๒,๓๗๓๓ คริ.	-	-
๒๓. ครัวเรือนมีการเก็บออมเงิน	๒,๓๗๓๓ คริ.	-	-
หมวดที่ ๕ ค่านิยม มี ๘ ตัวชี้วัด			
๒๔. คนในครัวเรือนไม่ดื่มสุรา	๖,๖๒๗ คน	๑๖๑ คน	๒.๔๓
๒๕. คนในครัวเรือนไม่สูบบุหรี่	๖,๖๒๗ คน	๑๕๑ คน	๒.๒๘
๒๖. คนอายุ ๖ ปีขึ้นไป ปฏิบัติกิจกรรมทางศาสนาอย่างน้อยสัปดาห์ละ ๑ ครั้ง	๖,๔๓๖ คน	-	-
๒๗. ผู้สูงอายุได้รับการดูแลจากครอบครัว ชุมชน ภาครัฐ หรือภาคเอกชน	๑,๖๘๒ คน	-	-
๒๘. ผู้พิการได้รับการดูแลจากครอบครัว ชุมชน ภาครัฐ หรือภาคเอกชน	๖๔ คน	-	-
๒๙. ผู้ป่วยโรคเรื้อรัง ได้รับการดูแลจากครอบครัว ชุมชน ภาครัฐ หรือเอกชน	๘๘ คน	-	-
๓๐. ครัวเรือนมีส่วนร่วมทำกิจกรรมสาธารณะเพื่อประโยชน์ของชุมชนหรือท้องถิ่น	๒,๓๗๓๓ คริ.	๑ คริ.	๐.๐๔
๓๑. ครอบครัวมีความอบอุ่น	๒,๓๗๓๓ คน	๑ คริ.	๐.๐๔

๙.๒ โครงสร้างและอัตรากำลังในการบริหารงาน

การบริหารงานของเทศบาลประกอบด้วยองค์กร ดังนี้

ฝ่ายนิติบัญญัติ หรือสภาเทศบาล ประกอบด้วย สมาชิกสภาเทศบาลที่ประชาชนเลือกตั้งจำนวน ๑๒ คน อยู่ในตำแหน่งคราวละ ๔ ปี

ฝ่ายบริหาร หรือคณะผู้บริหาร ประกอบด้วย นายกเทศมนตรี และรองนายกเทศมนตรีจำนวน ๒ คน มีอำนาจหน้าที่ควบคุมรับผิดชอบในการบริหารงานของเทศบาลตามกฎหมาย โดยมีที่ปรึกษานายกเทศมนตรี จำนวน ๑ คน และเลขานุการนายกเทศมนตรี จำนวน ๑ คน คอยช่วยเหลือและสนับสนุนนายกเทศมนตรีในการปฏิบัติภารกิจตามอำนาจหน้าที่

ฝ่ายข้าราชการประจำ มีปลัดเทศบาลเป็นผู้บังคับบัญชาพนักงานเทศบาลและลูกจ้างเทศบาลรองจากนายกเทศมนตรี และรับผิดชอบควบคุมดูแลข้าราชการประจำของเทศบาลให้เป็นไปตามนโยบาย และมีอำนาจหน้าที่อื่นตามที่กฎหมายกำหนดหรือตามที่นายกเทศมนตรีมอบหมาย โครงสร้างการแบ่งส่วนราชการเทศบาลตำบลประโคนชัย ประกอบไปด้วย ๑ สำนัก ๗ กอง มีอัตรากำลังเจ้าหน้าที่ ดังนี้

ตารางที่ ๒๐ แสดงอัตรากำลังบุคลากรของเทศบาลตำบลประโคนชัย (ณ ๓๑ พฤษภาคม ๒๕๖๒)

ส่วนงาน	บริหารท้องถิ่น			อำนาจการท้องถิ่น			วิชาการ			ทั่วไป			ครู	ลูกจ้างประจำ	พนักงานจ้างตามภารกิจ	พนักงานจ้างทั่วไป	พนักงานจ้างเหมาบริการ	รวม
	สูง	กลาง	ต้น	สูง	กลาง	ต้น	ชำนาญการพิเศษ	ชำนาญการ	ปฏิบัติการ	อาวุโส	ชำนาญงาน	ปฏิบัติการ						
สำนักปลัดเทศบาล	-	๒	-	-	๑	๒	-	๓	๑	-	๑	-	-	๓	๓	๑๒	-	๒๘
กองคลัง	-	-	-	-	-	๑	-	๒	-	-	๑	-	-	-	-	๒	-	๖
กองช่าง	-	-	-	-	-	๒	-	-	-	๑	๑	๑	-	-	๑	๗	-	๑๓
กองสาธารณสุขและสิ่งแวดล้อม	-	-	-	-	๑	-	๑	๒	-	-	-	-	-	๑	๓	๒๗	-	๓๕
กองสวัสดิการสังคม	-	-	-	-	๑	๑	-	๒	-	-	-	-	-	-	-	-	-	๔
กองการศึกษา	-	-	-	-	-	๑	-	๒	-	-	๑	-	-	-	-	๓	-	๗
กองวิชาการและแผนงาน	-	-	-	-	-	๒	-	๓	-	-	-	-	-	-	๑	-	-	๖
กองการประปา	-	-	-	-	-	๑	-	-	-	-	-	-	-	๔	๒	๕	-	๑๒
โรงเรียนเทศบาลตำบลประโคนชัย	-	-	-	-	-	-	-	-	-	-	-	-	๒	-	๑	๑	๑๑	๑๕
รวม	-	๒	-	-	๓	๑๐	๑	๑๔	๑	๑	๔	๑	๒	๘	๑๑	๕๗	๑๑	๑๒๖

ซึ่งแต่ละสำนัก/กอง มีบทบาทหน้าที่รับผิดชอบและโครงสร้างงานย่อย ดังนี้

๑. สำนักปลัดเทศบาล มีหน้าที่ความรับผิดชอบเกี่ยวกับราชการทั่วไปของเทศบาลและราชการ ที่มีได้กำหนดให้เป็นหน้าที่ของกองหรือส่วนราชการใดในเทศบาลโดยเฉพาะ รวมทั้งกำกับและเร่งรัดการปฏิบัติราชการของส่วนราชการในเทศบาลให้เป็นไปตามนโยบาย แนวทาง และแผนปฏิบัติการของเทศบาล ประกอบด้วย

๑.๑ ฝ่ายอำนวยการ

๑.๑.๑ งานธุรการ

๑.๑.๒ ฝ่ายกิจการสภา

๑.๑.๓ งานการเจ้าหน้าที่

๑.๒ ฝ่ายปกครองและป้องกัน

๑.๒.๑ งานทะเบียนราษฎร

๑.๒.๒ งานป้องกันและบรรเทาสาธารณภัย

๑.๒.๓ งานเทศกิจ

๒. กองคลัง มีหน้าที่ความรับผิดชอบเกี่ยวกับงานการจ่าย การรับ การนำส่งเงิน การเก็บรักษาเงินและเอกสารทางการเงิน การตรวจสอบใบสำคัญ ฎีกา งานเกี่ยวกับเงินเดือน ค่าจ้าง ค่าตอบแทน เงินบำเหน็จบำนาญ เงินอื่นๆ งานเกี่ยวกับการจัดทำงบแสดงฐานะทางการเงิน การจัดสรรเงินต่างๆ การจัดทำบัญชีทุกประเภท ทะเบียนคุมเงินรายได้และรายจ่ายต่างๆ การควบคุมการเบิกจ่าย งานทำงบทดลองประจำเดือนประจำปี งานเกี่ยวกับการพัสดุของเทศบาลและงานอื่นๆ ที่เกี่ยวข้องและที่ได้รับมอบหมาย ประกอบด้วย

๒.๑ ฝ่ายบริหารงานคลัง

๒.๑.๑ งานธุรการ

๒.๑.๒ งานการเงินและบัญชี

๒.๑.๓ งานพัสดุและทรัพย์สิน

๒.๑.๔ งานผลประโยชน์

๒.๑.๕ งานแผนที่ภาษีและทะเบียนทรัพย์สิน

๓. กองช่าง มีหน้าที่ความรับผิดชอบเกี่ยวกับ การสำรวจ ออกแบบ การจัดทำข้อมูลทางด้านวิศวกรรม การจัดเก็บและทดสอบคุณภาพวัสดุ งานออกแบบและเขียนแบบ การตรวจสอบ การก่อสร้าง งานควบคุมอาคารตามระเบียบกฎหมาย งานแผนการปฏิบัติงานการก่อสร้างและซ่อมบำรุง การควบคุมการก่อสร้างและซ่อมบำรุง งานแผนงานด้านวิศวกรรมเครื่องจักรกล และงานอื่นๆ ที่เกี่ยวข้องและที่ได้รับมอบหมาย ประกอบด้วย

๓.๑ ฝ่ายแบบแผนและก่อสร้าง

๓.๑.๑ งานธุรการ

๓.๑.๒ งานวิศวกรรม

๓.๑.๓ งานสถาปัตยกรรม

๓.๑.๔ งานสาธารณูปโภค

๓.๑.๕ งานสวนสาธารณะ

๓.๑.๖ งานสถานที่และไฟฟ้าสาธารณะ

๔. กองสาธารณสุขและสิ่งแวดล้อม มีหน้าที่เกี่ยวกับสาธารณสุขชุมชน ส่งเสริมสุขภาพและอนามัย การป้องกันโรคติดต่อ งานสุขาภิบาลสิ่งแวดล้อม และงานอื่น ๆ เกี่ยวกับการให้บริการด้านสาธารณสุข งานด้านการรักษาพยาบาลในเบื้องต้นเกี่ยวกับศูนย์บริการสาธารณสุข และงานอื่น ๆ ที่เกี่ยวข้องและที่ได้รับมอบหมาย ประกอบด้วย

๔.๑ ฝ่ายบริหารงานสาธารณสุข

- ๔.๑.๑ งานธุรการ
- ๔.๑.๒ งานสุขาภิบาลอนามัยสิ่งแวดล้อม
- ๔.๑.๓ งานศูนย์บริการสาธารณสุข
- ๔.๑.๔ งานส่งเสริมสุขภาพ
- ๔.๑.๕ งานป้องกันและควบคุมโรคติดต่อ

๕. กองการประปา มีหน้าที่เกี่ยวกับควบคุมการผลิตน้ำประปา การให้บริการผู้ใช้น้ำ ตรวจสอบควบคุมให้คุณภาพน้ำได้มาตรฐาน และงานอื่น ๆ ที่เกี่ยวข้องและที่ได้รับมอบหมาย ประกอบด้วย

๕.๑ ฝ่ายผลิต

- ๕.๑.๑ งานธุรการ
- ๕.๑.๒ งานการเงินและบัญชี
- ๕.๑.๓ งานผลิต
- ๕.๑.๔ งานติดตั้งและซ่อมบำรุง
- ๕.๑.๕ งานวิเคราะห์คุณภาพน้ำ

๖. กองสวัสดิการสังคม มีหน้าที่ความรับผิดชอบเกี่ยวกับการสังคมสงเคราะห์ การส่งเสริมสวัสดิการเด็กและเยาวชนการพัฒนาชุมชน การจัดระเบียบชุมชนหนาแน่นและชุมชนแออัด การจัดให้มีและสนับสนุนกิจกรรมศูนย์เยาวชนการส่งเสริมงานประเพณีท้องถิ่นและงานสาธารณะ การให้คำปรึกษาแนะนำหรือตรวจสอบเกี่ยวกับงานสวัสดิการสังคม และปฏิบัติงานอื่นที่เกี่ยวข้อง ประกอบด้วย

๖.๑ ฝ่ายพัฒนาชุมชน

- ๖.๑.๑ งานธุรการ
- ๖.๑.๒ งานพัฒนาชุมชน
- ๖.๑.๓ งานสังคมสงเคราะห์

๗. กองการศึกษา มีหน้าที่ความรับผิดชอบเกี่ยวกับการบริหารการศึกษาและพัฒนาการศึกษา ทั้งการศึกษาในระบบการศึกษา การศึกษานอกระบบการศึกษา และการศึกษาตามอัธยาศัย เช่น การจัดการศึกษาปฐมวัยอนุบาลศึกษา ประถมศึกษา โดยให้มีงานธุรการ งานการเจ้าหน้าที่ งานโรงเรียน งานห้องสมุด งานส่งเสริมประเพณีศิลปวัฒนธรรมและกิจการศาสนา งานกิจกรรมเด็กและเยาวชน กีฬาและนันทนาการ และงานอื่น ๆ ที่เกี่ยวข้องตามที่ได้รับมอบหมาย ประกอบด้วย

๗.๑ ฝ่ายบริหารการศึกษา

- ๗.๑.๑ งานธุรการ
- ๗.๑.๒ งานการเจ้าหน้าที่
- ๗.๑.๓ งานโรงเรียน
- ๗.๑.๔ งานกิจกรรมเด็กและเยาวชน กีฬาและนันทนาการ
- ๗.๑.๕ งานส่งเสริมประเพณีศิลปวัฒนธรรมและกิจการศาสนา
- ๗.๑.๖ งานหอสมุด

๘. กองวิชาการและแผนงาน มีหน้าที่เกี่ยวกับการวิเคราะห์นโยบายและแผน ซึ่งมีลักษณะเพื่อประกอบการกำหนดนโยบายจัดทำแผนหรือโครงการติดตามประเมินผลการดำเนินงานตามแผนและโครงการต่าง ๆ ซึ่งอาจเป็นนโยบายแผนงานและโครงการทางเศรษฐกิจ สังคม การเมือง การบริหารหรือความมั่นคงของประเทศ ทั้งนี้ อาจเป็นนโยบาย แผนงานของเทศบาลและโครงการระดับชาติ ระดับกระทรวง ระดับกรม หรือระดับจังหวัดแล้วแต่กรณี และปฏิบัติหน้าที่อื่นที่เกี่ยวข้อง ประกอบด้วย

๘.๑ ฝ่ายบริหารงานทั่วไป

๘.๑.๑ งานธุรการ

๘.๑.๒ งานประชาสัมพันธ์

๘.๑.๓ งานนิติการ

๘.๑.๔ งานวิเคราะห์นโยบายและแผน

๘.๑.๕ งานจัดทำงบประมาณ

ส่วนที่ ๒

ยุทธศาสตร์การพัฒนากองครปกครองส่วนท้องถิ่น

๑. ความสัมพันธ์ระหว่างแผนพัฒนาระดับมหภาค

๑.๑ แผนยุทธศาสตร์ชาติ ๒๐ ปี (พ.ศ. ๒๕๖๑ - ๒๕๘๐)

วิสัยทัศน์ประเทศ

“ประเทศไทยมีความมั่นคง มั่งคั่ง ยั่งยืน เป็นประเทศที่พัฒนาแล้ว ด้วยการพัฒนาตามหลักปรัชญาของเศรษฐกิจพอเพียง”

เป้าหมายการพัฒนาประเทศ

“ประเทศชาติมั่นคง ประชาชนมีความสุข เศรษฐกิจพัฒนาอย่างต่อเนื่อง สังคมเป็นธรรม ฐานทรัพยากรธรรมชาติยั่งยืน”

โดยยกระดับศักยภาพของประเทศในหลากหลายมิติ พัฒนาคนในทุกมิติและในทุกช่วงวัยให้เป็นคนดี เก่ง และมีคุณภาพ สร้างโอกาสและความเสมอภาคทางสังคม สร้างการเติบโตบนคุณภาพชีวิตที่เป็นมิตรกับสิ่งแวดล้อม และมีภาครัฐของประชาชนเพื่อประชาชนและประโยชน์ส่วนรวม โดยการประเมินผลการพัฒนาตามยุทธศาสตร์ชาติ ประกอบด้วย

- ๑) ความอยู่ดีมีสุขของคนไทยและสังคมไทย
- ๒) ชีตความสามารถในการแข่งขัน การพัฒนาเศรษฐกิจและการกระจายรายได้
- ๓) การพัฒนาทรัพยากรมนุษย์ของประเทศ
- ๔) ความเท่าเทียมและความเสมอภาคของสังคม
- ๕) ความหลากหลายทางชีวภาพ คุณภาพสิ่งแวดล้อม และความยั่งยืนของทรัพยากร

ธรรมชาติ

๖) ประสิทธิภาพการบริหารจัดการและการเข้าถึงการให้บริการของภาครัฐ

การพัฒนาประเทศในช่วงระยะเวลาของยุทธศาสตร์ชาติ จะมุ่งเน้นการสร้างสมดุลระหว่างการพัฒนาเศรษฐกิจ สังคม และสิ่งแวดล้อม โดยประกอบด้วย ๖ ยุทธศาสตร์ ได้แก่

๑) ยุทธศาสตร์ชาติด้านความมั่นคง

มีเป้าหมายการพัฒนาที่สำคัญ คือ ประเทศชาติมั่นคง ประชาชนมีความสุข เน้นการบริหารจัดการสถานะแวดล้อมของประเทศให้มีความมั่นคง ปลอดภัย เกราะ อธิปไตย และมีความสงบเรียบร้อยในทุกระดับ ตั้งแต่ระดับชาติ สังคม ชุมชน มุ่งเน้นการพัฒนาคน เครื่องมือ เทคโนโลยี และระบบฐานข้อมูลขนาดใหญ่ ให้มีความพร้อมสามารถรับมือกับภัยคุกคามและภัยพิบัติได้ทุกรูปแบบและทุกระดับความรุนแรง ควบคู่ไปกับการป้องกันและแก้ไขปัญหาด้านความมั่นคงที่มีอยู่ในปัจจุบันและที่อาจจะเกิดขึ้นในอนาคต ใช้กลไกการแก้ไขปัญหาแบบบูรณาการ ทั้งกับส่วนราชการ ภาคเอกชน ประชาสังคม และองค์กรที่ไม่ใช่รัฐ รวมถึงประเทศเพื่อนบ้านและมิตรประเทศทั่วโลกบนพื้นฐานของหลักธรรมาภิบาล

๒) ยุทธศาสตร์ชาติด้านการสร้างความสามารถในการแข่งขัน

มีเป้าหมายการพัฒนาที่มุ่งเน้นการยกระดับศักยภาพของประเทศในหลากหลายมิติ บนพื้นฐานแนวคิด ๓ ประการ ได้แก่

(๑) “ต่อยอดอดีต” โดยมองกลับไปที่รากเหง้าทางเศรษฐกิจ อัตลักษณ์ วัฒนธรรม ประเพณี วิถีชีวิต และจุดเด่นทางทรัพยากรธรรมชาติที่หลากหลาย รวมทั้งความได้เปรียบเชิงเปรียบเทียบของประเทศในด้านอื่นๆ นำมาประยุกต์ผสมผสานกับเทคโนโลยีและนวัตกรรม เพื่อให้สอดคล้องกับบริบทของเศรษฐกิจ และสังคมโลกสมัยใหม่

(๒) “ปรับปรุงจจุบัน” เพื่อปูทางสู่อนาคต ผ่านการพัฒนาโครงสร้างพื้นฐานของประเทศในมิติต่างๆ ทั้งโครงข่ายระบบคมนาคมและขนส่ง โครงสร้างพื้นฐานวิทยาศาสตร์ เทคโนโลยี และดิจิทัล และการปรับปรุงสภาพแวดล้อมให้เอื้อต่อการพัฒนาอุตสาหกรรมและบริการอนาคต

(๓) “สร้างคุณค่าใหม่ ในอนาคต” ด้วยการเพิ่มศักยภาพของผู้ประกอบการ พัฒนาคมนรุ่นใหม่ รวมถึงปรับรูปแบบธุรกิจ เพื่อตอบสนองต่อความต้องการของตลาด ผสมผสานกับยุทธศาสตร์ที่รองรับอนาคต บนพื้นฐานของการต่อยอดอดีตและปัจจุบัน พร้อมทั้งการส่งเสริมและสนับสนุนจากภาครัฐ ให้ประเทศไทยสามารถสร้างฐานรายได้และการจ้างงานใหม่ ขยายโอกาสทางการค้าและการลงทุนในเวทีโลก ควบคู่ไปกับการยกระดับรายได้และการกินดีอยู่ดี รวมถึงการเพิ่มขึ้นของคนชั้นกลางและลดความเหลื่อมล้ำของคนในประเทศได้ในคราวเดียวกัน

๓) ยุทธศาสตร์ชาติด้านการพัฒนาและเสริมสร้างศักยภาพทรัพยากรมนุษย์

มีเป้าหมายการพัฒนาที่สำคัญเพื่อพัฒนาคนในทุกมิติและในทุกช่วงวัยให้เป็นคนดี เก่ง และมีคุณภาพ โดยคนไทยมีความพร้อมทั้งกาย ใจ สติปัญญา มีพัฒนาการที่ครบด้านและมีสุขภาวะที่ดีในทุกช่วงวัย มีจิตสาธารณะ รับผิดชอบต่อสังคมและผู้อื่น มัชยัสถ์ อดออม โอบอ้อมอารี มีวินัย รักษาศีลธรรม และเป็นพลเมืองดีของชาติ มีหลักคิดที่ถูกต้อง มีทักษะที่จำเป็นในศตวรรษที่ ๒๑ มีทักษะสื่อสารภาษาอังกฤษและภาษาที่ ๓ และอนุรักษ์ภาษาท้องถิ่น มีนิสัยรักการเรียนรู้และการพัฒนาตนเองอย่างต่อเนื่องตลอดชีวิต สู่การเป็นคนไทยที่มีทักษะสูง เป็นนวัตกรรม นักคิด ผู้ประกอบการ เกษตรกรยุคใหม่ และอื่นๆ โดยมีสัมมาชีพตามความถนัดของตนเอง

๔) ยุทธศาสตร์ชาติด้านการสร้างโอกาสและความเสมอภาคทางสังคม

มีเป้าหมายการพัฒนาที่สำคัญที่ให้ความสำคัญการดึงเอาพลังของภาคส่วนต่างๆ ทั้งภาคเอกชน ประชาสังคม ชุมชนท้องถิ่น มาร่วมขับเคลื่อน โดยการสนับสนุนการรวมตัวของประชาชนในการร่วมคิด ร่วมทำเพื่อส่วนรวม การกระจายอำนาจและยอมรับขีดความสามารถไปสู่อำนาจบริหารราชการแผ่นดินในระดับท้องถิ่น การเสริมสร้างความเข้มแข็งของชุมชนในการจัดการตนเอง และการเตรียมความพร้อมของประชากรไทยทั้งในมิติสุขภาพ เศรษฐกิจ สังคม และสภาพแวดล้อมให้เป็นประชากรที่มีคุณภาพ สามารถพึ่งตนเอง และทำประโยชน์แก่ครอบครัว ชุมชน และสังคมให้นานที่สุด โดยรัฐให้หลักประกัน การเข้าถึงบริการและสวัสดิการที่มีคุณภาพอย่างเป็นธรรมและทั่วถึง

๕) ยุทธศาสตร์ชาติด้านการสร้างการเติบโตบนคุณภาพชีวิตที่เป็นมิตรต่อสิ่งแวดล้อม

มีเป้าหมายการพัฒนาที่สำคัญเพื่อนำไปสู่การบรรลุเป้าหมายการพัฒนาที่ยั่งยืนในทุกมิติ ทั้งมิติด้านสังคม เศรษฐกิจ สิ่งแวดล้อม ธรรมภิบาล และความเป็นหุ้นส่วนความร่วมมือระหว่างกันทั้งภายในและภายนอกประเทศอย่างบูรณาการ ใช้พื้นที่เป็นตัวตั้งในการกำหนดกลยุทธ์และแผนงาน และการให้ทุกฝ่ายที่เกี่ยวข้องได้เข้ามามีส่วนร่วมในแบบทางตรงให้มากที่สุดเท่าที่จะเป็นไปได้ โดยเป็นการดำเนินการบนพื้นฐานการเติบโตร่วมกัน ไม่ว่าจะผ่านทางเศรษฐกิจ สิ่งแวดล้อม และคุณภาพชีวิต โดยให้ความสำคัญกับการสร้างสมดุลทั้ง ๓ ด้าน อันจะนำไปสู่ความยั่งยืนเพื่อคนรุ่นต่อไปอย่างแท้จริง

๖) ยุทธศาสตร์ชาติด้านการปรับสมดุลและพัฒนาระบบการบริหารจัดการภาครัฐ

มีเป้าหมายการพัฒนาที่สำคัญเพื่อปรับเปลี่ยนภาครัฐที่ยึดหลัก “ภาครัฐของประชาชน เพื่อประชาชนและประโยชน์ส่วนรวม” โดยภาครัฐต้องมีขนาดที่เหมาะสมกับบทบาท ภารกิจ แยกแยะบทบาทหน่วยงานของรัฐที่ทำหน้าที่ในการกำกับหรือในการให้บริการ ยึดหลักธรรมาภิบาล ปรับวัฒนธรรมการทำงานให้มุ่งผลสัมฤทธิ์และผลประโยชน์ส่วนรวม มีความทันสมัยและพร้อมที่จะปรับตัวให้ทันต่อการเปลี่ยนแปลงของโลกอยู่ตลอดเวลา โดยเฉพาะอย่างยิ่งการนำนวัตกรรมเทคโนโลยีข้อมูลขนาดใหญ่ ระบบการทำงานที่เป็นดิจิทัล แผนพัฒนาท้องถิ่น (พ.ศ. ๒๕๖๑ - ๒๕๖๕) เทศบาลตำบลประโคนชัย

เข้ามาประยุกต์ใช้อย่างคุ้มค่า และปฏิบัติงานเทียบได้กับมาตรฐานสากล รวมทั้งมีลักษณะเปิดกว้าง เชื่อมโยงถึงกันและเปิดโอกาสให้ทุกภาคส่วนเข้ามามีส่วนร่วมเพื่อตอบสนองความต้องการของประชาชนได้อย่างสะดวก รวดเร็วและโปร่งใส โดยทุกภาคส่วนในสังคมต้องร่วมกันปลูกฝังค่านิยมความซื่อสัตย์สุจริต ความมัธยัสถ์ และสร้างจิตสำนึกในการปฏิเสธไม่ยอมรับการทุจริตประพฤติมิชอบอย่างสิ้นเชิง นอกจากนี้ กฎหมายต้องมีความชัดเจน มีเพียงเท่าที่จำเป็น มีความทันสมัย มีความเป็นสากล มีประสิทธิภาพและนำไปสู่การลดความเหลื่อมล้ำ และเอื้อต่อการพัฒนา โดยกระบวนการยุติธรรมมีการบริหารที่มีประสิทธิภาพเป็นธรรม ไม่เลือกปฏิบัติ และการอำนวยความสะดวกตามหลักนิติธรรม

ยุทธศาสตร์ชาติ : กรอบการพัฒนาระยะยาว

เพื่อให้บรรลุวิสัยทัศน์
“ประเทศไทยมีความมั่นคง มั่งคั่ง ยั่งยืน เป็นประเทศพัฒนาแล้ว
ด้วยการพัฒนาตามปรัชญาของเศรษฐกิจพอเพียง”
 นำไปสู่การพัฒนาให้คนไทยมีความสุข
 และตอบสนองต่อการบรรลุ
 ซึ่งผลประโยชน์แห่งชาติ ในการที่จะพัฒนาคุณภาพชีวิต
 สร้างรายได้ระดับสูงเป็นประเทศพัฒนาแล้ว และสร้าง
 ความสุขของคนไทย **สังคมมีความมั่นคง เสมอภาคและ**
เป็นธรรม ประเทศสามารถแข่งขันได้ในระบบเศรษฐกิจ

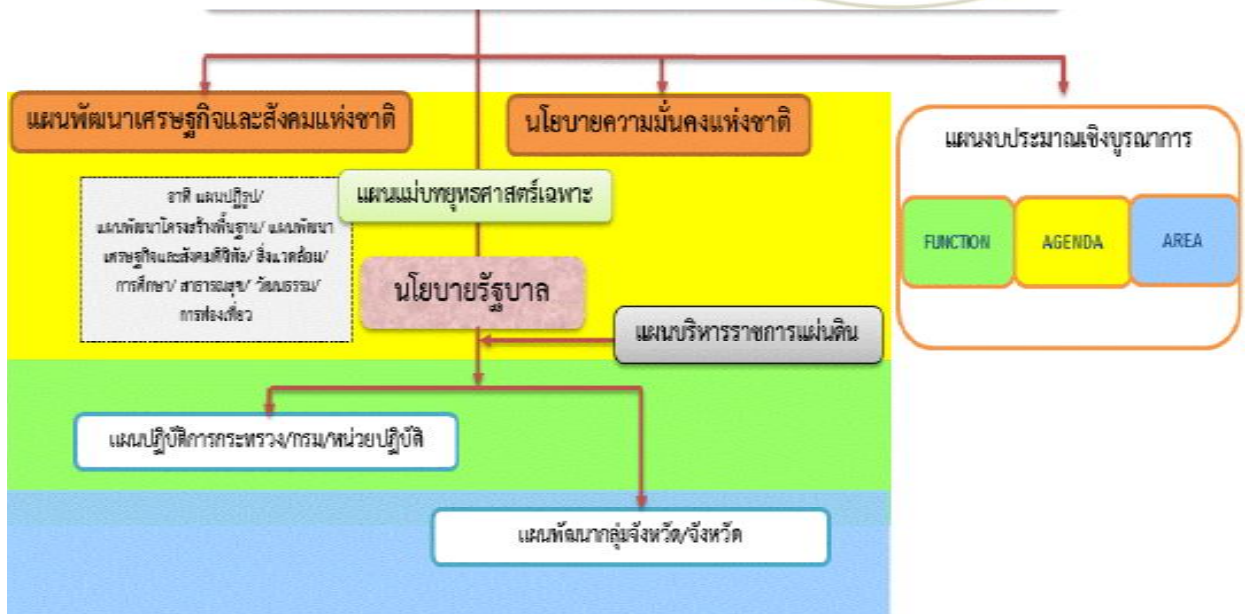

วิสัยทัศน์ : “ประเทศมีความมั่นคง มั่งคั่ง ยั่งยืน เป็นประเทศพัฒนาแล้ว ด้วยการพัฒนาตามปรัชญาของเศรษฐกิจพอเพียง”



ความมั่นคง

- การมีความมั่นคงปลอดภัย จากภัยและการเปลี่ยนแปลงทั้งภายในประเทศและภายนอกประเทศในทุกระดับ ทั้งระดับประเทศ สังคม ชุมชน ครัวเรือน และปัจเจกบุคคล และมีความมั่นคงในทุกมิติ ทั้งมิติเศรษฐกิจ สังคม สิ่งแวดล้อม และการเมือง
- ประเทศ มีความมั่นคงในเอกราชและอธิปไตย มีสถาบันชาติ ศาสนา พระมหากษัตริย์ที่เข้มแข็งเป็นศูนย์กลางและเป็นที่ยึดเหนี่ยวจิตใจของประชาชน ระบบการเมืองที่มั่นคงเป็นปกตินำไปสู่การบริหารประเทศที่ต่อเนื่องและโปร่งใสตามหลักธรรมาภิบาล
- สังคม มีความปรองดองและความสามัคคี สามารถแก้ปัญหาสังคมเพื่อพัฒนาประเทศ ชุมชน มีความเข้มแข็ง ครอบครัว มีความอบอุ่น
- ประชาชน มีความมั่นคงในชีวิต มีงานและรายได้ที่มั่นคงพอเพียงกับการดำรงชีวิต มีที่อยู่อาศัยและความปลอดภัยในชีวิตทรัพย์สิน
- ฐานทรัพยากรและสิ่งแวดล้อม มีความมั่นคงของอาหาร พลังงาน และน้ำ



ความมั่งคั่ง

- ประเทศไทยมีการขยายตัวของเศรษฐกิจอย่างต่อเนื่อง ยกเว้นปีเป็นประเทศในกลุ่มประเทศรายได้สูง ความเหลื่อมล้ำของการพัฒนาลดลง ประชากรได้รับผลประโยชน์จากการพัฒนาอย่างเท่าเทียมกันมากขึ้น
- เศรษฐกิจมีความสามารถในการแข่งขันสูง สามารถสร้างรายได้ทั้งจากภายในและภายนอกประเทศ สร้างฐานเศรษฐกิจและสังคมแห่งอนาคต และเป็นจุดสำคัญของการเชื่อมโยงในภูมิภาคทั้งการคมนาคมขนส่ง การผลิต การค้า การลงทุน และการทำธุรกิจ มีบทบาทสำคัญในระดับภูมิภาคและระดับโลก เกิดสายสัมพันธ์ทางเศรษฐกิจและการค้าอย่างมีพลัง
- ความสมบูรณ์ในทุนที่จะสามารถสร้างการพัฒนาต่อเนื่อง ได้แก่ ทุนมนุษย์ ทุนทางปัญญา ทุนทางการเงิน ทุนที่เป็นเครื่องมือเครื่องจักร ทุนทางสังคม และทุนทรัพยากรธรรมชาติและสิ่งแวดล้อม



ความยั่งยืน

- การพัฒนาที่สามารถสร้างความเจริญ รายได้ และคุณภาพชีวิตของประชาชนให้เพิ่มขึ้นอย่างต่อเนื่อง ซึ่งเป็นการเจริญเติบโตของเศรษฐกิจที่ไม่ใช้ทรัพยากรธรรมชาติเกินพอดี ไม่สร้างมลภาวะต่อสิ่งแวดล้อมจนเกินความสามารถในการรองรับและเยียวยาของระบบนิเวศน์
- การผลิตและการบริโภคเป็นมิตรกับสิ่งแวดล้อม และสอดคล้องกับกฎระเบียบของประชาคมโลกซึ่งเป็นที่ยอมรับร่วมกัน ความอุดมสมบูรณ์ของทรัพยากรธรรมชาติและสิ่งแวดล้อมมีคุณภาพดีขึ้น คนมีความรับผิดชอบต่อสังคม มีความเอื้ออาทร เสียสละเพื่อผลประโยชน์ส่วนรวม
- มุ่งประโยชน์ส่วนรวมอย่างยั่งยืน ให้ความสำคัญกับการมีส่วนร่วมของประชาชนทุกภาคส่วน เพื่อการพัฒนาในทุกระดับอย่างสมดุล มีเสถียรภาพ และยั่งยืน
- ประชาชนทุกภาคส่วนในสังคมยึดถือและปฏิบัติตามปรัชญาของเศรษฐกิจพอเพียง

อนาคตประเทศไทย ปี ๒๕๗๙ : ร่วมมือกันขับเคลื่อนประเทศให้ก้าวไปสู่.....

เศรษฐกิจและสังคมไทยมีการพัฒนาอย่างมั่นคงและยั่งยืน โดยสถาบันหลักของชาติดำรงอยู่อย่างมั่นคงเป็นจุดยึดเหนี่ยวของสังคม มีความสามัคคีของคนในชาติ มีความสงบและอยู่ร่วมกันอย่างสันติสุขในทุกพื้นที่ และมีระดับรายได้ในกลุ่มประเทศรายได้สูง มีความเป็นธรรมในสังคมและความเหลื่อมล้ำลดลงในทุกมิติ ประเทศไทยมีบทบาทสำคัญในภูมิภาคและโลก

ระบบเศรษฐกิจมีความเป็นชาติการค้าบนฐานการขยายตัวของการค้าส่งค้าปลีกและเศรษฐกิจดิจิทัลที่เข้มข้นขึ้น มีการเติบโตอย่างมีคุณภาพ กระจายฐานการผลิตและบริการไปในพื้นที่ต่างๆ อย่างทั่วถึง มีเสถียรภาพ แข่งขันบนฐานการพัฒนานวัตกรรม และมีฐานการผลิต บริการ และลงทุนที่เชื่อมโยงในอาเซียน เพื่อให้ประเทศไทยเข้าสู่การมีรายได้สูงภายในปี ๒๕๗๙ และเข้าสู่การเป็นประเทศพัฒนาแล้ว โดย

- ภาคเกษตร เป็นฐานการผลิต bio-bases ที่สำคัญ เป็นฐานการผลิตอาหารที่มั่นคงและปลอดภัย และเป็นฐานการผลิตที่มีผลิตภาพการผลิตสูง มีระบบบริหารจัดการที่ดินด้านประมง
- ภาคอุตสาหกรรม ฐานอุตสาหกรรมเดิมมีศักยภาพสูงขึ้น มีอุตสาหกรรมอนาคตที่ได้รับการพัฒนาให้เป็นฐานรายได้ใหม่ โดยมุ่งสู่การเป็นศูนย์กลางการผลิต การค้า และการลงทุนในอนุภูมิภาคและภูมิภาคอาเซียน เช่น ศูนย์การผลิตรถยนต์และชิ้นส่วนและศูนย์ทดสอบและวิจัยพัฒนารถยนต์และชิ้นส่วนของเอเชีย ศูนย์กลางการผลิตพลังงาน/วัสดุชีวภาพของภูมิภาคอาเซียน ศูนย์กลางการผลิตอุตสาหกรรมดิจิทัล เป็นต้น
- ภาคบริการ ธุรกิจบริการเดิมได้รับการพัฒนายกระดับคุณภาพและศักยภาพให้สูงขึ้น เช่น การขนส่ง ทั้งทางบก ทางอากาศ และทางทะเล และส่งเสริมธุรกิจบริการอนาคตให้เป็นฐานรายได้ใหม่ โดยมุ่งสู่การเป็นศูนย์กลางการลงทุนและการให้บริการของภูมิภาคอาเซียน เช่น ศูนย์กลางการให้บริการสุขภาพของภูมิภาคอาเซียน เมืองหลวงแห่งการท่องเที่ยวและบริการของอาเซียน ศูนย์บริการทางการเงิน การศึกษานานาชาติ และบริการด้านโลจิสติกส์ เป็นต้น
- วิสาหกิจและการดำเนินธุรกิจ วิสาหกิจขนาดกลาง ขนาดย่อมเข้มแข็ง เป็นฐานการผลิตและบริการที่สำคัญของประเทศ

สังคมไทยเป็นสังคมที่เป็นธรรม มีความเหลื่อมล้ำน้อย อัตราความยากจนต่ำ มีการกระจายโอกาสการเข้าถึงทรัพยากรการสร้างฐานอาชีพ บริการทางสังคมที่มีคุณภาพ และกระบวนการยุติธรรมอย่างทั่วถึง ไม่คอร์รัปชั่น โดยที่ประชาชนทุกช่วงวัยมีคุณภาพชีวิตที่ดี ครอบครัวอยู่ดีมีสุข

เศรษฐกิจและสังคมพัฒนาอย่างเป็นมิตรกับสิ่งแวดล้อม เป็นประเทศที่มีระบบเศรษฐกิจสีเขียว ระดับการปล่อยก๊าซคาร์บอนไดออกไซด์ต่ำ มีพื้นที่สีเขียวใหญ่ขึ้น ประชาชนมีพฤติกรรมการผลิตและการบริโภคที่เป็นมิตรต่อสิ่งแวดล้อม

ระบบการบริหารภาครัฐมีประสิทธิภาพ ทันสมัย รับผิดชอบ โปร่งใส ตรวจสอบได้และประชาชนมีส่วนร่วม กระจายอำนาจและมีการกำหนดภารกิจที่เหมาะสมระหว่างส่วนกลาง ภูมิภาค และท้องถิ่น

๑.๒ แผนพัฒนาเศรษฐกิจและสังคมแห่งชาติ ฉบับที่ ๑๒

แผนพัฒนา ฉบับที่ ๑๒ เป็นแผนพัฒนาประเทศในระยะ ๕ ปี (พ.ศ. ๒๕๖๐ - ๒๕๖๔) ซึ่งแปลงยุทธศาสตร์ชาติระยะ ๒๐ ปี (พ.ศ. ๒๕๖๐ - ๒๕๗๙) สู่การปฏิบัติอย่างเป็นรูปธรรม ดังนั้น ทิศทางการพัฒนาของแผนพัฒนา ฉบับที่ ๑๒ จึงมุ่งเตรียมความพร้อมและวางรากฐานในการยกระดับประเทศไทยให้เป็นประเทศที่พัฒนาแล้ว มีความมั่นคง มั่งคั่ง ยั่งยืนด้วยการพัฒนาตามปรัชญาของเศรษฐกิจพอเพียง โดยมีกรอบวิสัยทัศน์และเป้าหมายอนาคตประเทศไทยในปี ๒๕๗๙ ซึ่งกำหนดไว้ในยุทธศาสตร์ชาติระยะ ๒๐ ปี เป็นกรอบที่แผนพัฒนา ฉบับที่ ๑๒ มุ่งตอบสนองวัตถุประสงค์และเป้าหมายการพัฒนาที่กำหนดภายใต้ระยะเวลา ๕ ปี ต่อจากนี้ไปพิจารณาจากการประเมินสภาพแวดล้อมการพัฒนา ทั้งจากภายนอกและภายในประเทศที่บ่งชี้ถึงจุดแข็งและจุดอ่อนของประเทศ และการสะท้อนถึงโอกาสและความเสี่ยงในการที่จะผลักดันขับเคลื่อนให้การพัฒนาในด้านต่างๆ บรรลุผลได้ในระยะเวลา ๕ ปีแรกของยุทธศาสตร์ชาติระยะ ๒๐ ปี ทั้งนี้ โดยได้คำนึงถึงการต่อยอดให้เกิดผลสัมฤทธิ์อย่างต่อเนื่องภายใต้แผนพัฒนา ฉบับต่อๆ ไป ดังนั้น การพัฒนาประเทศในระยะแผนพัฒนา ฉบับที่ ๑๒ จึงกำหนดวัตถุประสงค์และเป้าหมายรวมของการพัฒนาได้ ดังนี้

วัตถุประสงค์

- ๑) เพื่อวางรากฐานให้คนไทยเป็นคนที่สมบูรณ์มีคุณธรรมจริยธรรม มีระเบียบวินัย ค่านิยมที่ดี มีจิตสาธารณะและมีความสุข โดยมีสุขภาวะและสุขภาพที่ดี ครอบครัวอบอุ่น ตลอดจน เป็นคนเก่งที่มีทักษะความรู้ความสามารถและพัฒนาตนเองได้ต่อเนื่องตลอดชีวิต
- ๒) เพื่อให้คนไทยมีความมั่นคงทางเศรษฐกิจและสังคม ได้รับความเป็นธรรมในการเข้าถึงทรัพยากรและบริการทางสังคมที่มีคุณภาพ ผู้ด้อยโอกาสได้รับการพัฒนาศักยภาพ รวมทั้งชุมชนมีความเข้มแข็งพึ่งพาตนเองได้
- ๓) เพื่อให้เศรษฐกิจเข้มแข็ง แข่งขันได้ มีเสถียรภาพและมีความยั่งยืน สร้างความเข้มแข็งของฐานการผลิตสร้างความมั่นคงทางพลังงาน อาหาร และน้ำ
- ๔) เพื่อรักษาและฟื้นฟูทรัพยากรธรรมชาติและคุณภาพสิ่งแวดล้อมให้และบริการเดิมและขยายฐานใหม่โดยการใช้นวัตกรรมที่เข้มข้นมากขึ้น สร้างความเข้มแข็งของเศรษฐกิจฐานรากและสามารถสนับสนุนการเติบโตที่เป็นมิตรกับสิ่งแวดล้อมและการมีคุณภาพชีวิตที่ดีของประชาชน
- ๕) เพื่อให้การบริหารราชการแผ่นดินมีประสิทธิภาพ โปร่งใส ทันทสมัย และมีการทำงานเชิงบูรณาการของภาคีการพัฒนา
- ๖) เพื่อให้มีการกระจายความเจริญไปสู่ภูมิภาคโดยการพัฒนาภาคและเมืองเพื่อรองรับการพัฒนายกระดับฐานการผลิตและบริการเดิมและขยายฐานการผลิตและบริการใหม่
- ๗) เพื่อผลักดันให้ประเทศไทยมีความเชื่อมโยง (Connectivity) กับประเทศต่างๆ ทั้งในระดับอนุภูมิภาค ภูมิภาค และนานาชาติได้อย่างสมบูรณ์และมีประสิทธิภาพ รวมทั้งให้ประเทศไทยมีบทบาทนำและสร้างสรรค์ในด้านการค้า การบริการ และการลงทุนภายใต้กรอบความร่วมมือต่างๆ ทั้งในระดับอนุภูมิภาค ภูมิภาค และโลก

เป้าหมายรวม

เพื่อให้เป็นไปตามวัตถุประสงค์ดังกล่าว ได้กำหนดเป้าหมายรวมการพัฒนาของแผนพัฒนา ฉบับที่ ๑๒ ประกอบด้วย

๑) คนไทยมีคุณลักษณะเป็นคนไทยที่สมบูรณ์มีวินัย มีทัศนคติและพฤติกรรมตามบรรทัดฐานที่ดีของสังคมมีความเป็นพลเมืองตื่นรู้ มีความสามารถในการปรับตัวได้อย่างรู้เท่าทันสถานการณ์ มีความรับผิดชอบและทำประโยชน์ต่อส่วนรวม มีสุขภาพกายและใจที่ดีมีความเจริญงอกงามทางจิตวิญญาณ มีวิถีชีวิตที่พอเพียง และมีความเป็นไทย

๒) ความเหลื่อมล้ำทางด้านรายได้และความยากจนลดลง เศรษฐกิจฐานรากมีความเข้มแข็ง ประชาชนทุกคนมีโอกาสในการเข้าถึงทรัพยากร การประกอบอาชีพ และบริการทางสังคมที่มีคุณภาพอย่างทั่วถึง และเป็นธรรมกลุ่มที่มีรายได้ต่ำสุดร้อยละ ๔๐ มีรายได้เพิ่มขึ้นอย่างน้อยร้อยละ ๑๕

๓) ระบบเศรษฐกิจมีความเข้มแข็งและแข่งขันได้ โครงสร้างเศรษฐกิจปรับสู่เศรษฐกิจฐานบริการและดิจิทัลมีผู้ประกอบการรุ่นใหม่และเป็นสังคมผู้ประกอบการ ผู้ประกอบการขนาดกลางและขนาดเล็กที่เข้มแข็งสามารถใช้นวัตกรรมและเทคโนโลยีดิจิทัลในการสร้างสรรค์คุณค่าสินค้าและบริการ มีระบบการผลิตและให้บริการจากฐานรายได้เดิมที่มีมูลค่าเพิ่มสูงขึ้น และมีการลงทุนในการผลิตและบริการฐานความรู้ชั้นสูงใหม่ๆ ที่เป็นมิตรกับสิ่งแวดล้อมและชุมชนรวมทั้งกระจายฐานการผลิตและการให้บริการสู่ภูมิภาคเพื่อลดความเหลื่อมล้ำ โดยเศรษฐกิจไทยมีเสถียรภาพและมีอัตราการขยายตัวเฉลี่ยร้อยละ ๕ ต่อปี และมีปัจจัยสนับสนุน อาทิ ระบบโลจิสติกส์ พลังงาน และการลงทุนวิจัยและพัฒนา ที่เอื้อต่อการขยายตัวของภาคการผลิตและบริการ

๔) ทูทางธรรมชาติและคุณภาพสิ่งแวดล้อมสามารถสนับสนุนการเติบโตที่เป็นมิตรกับสิ่งแวดล้อม มีความมั่นคงทางอาหาร พลังงาน และน้ำ โดยเพิ่มพื้นที่ป่าไม้ให้ได้ร้อยละ ๔๐ ของพื้นที่ประเทศ เพื่อรักษาความสมดุลของระบบนิเวศ ลดการปล่อยก๊าซเรือนกระจกในภาคพลังงานและขนส่งไม่น้อยกว่าร้อยละ ๗ ภายในปี ๒๕๖๓ เทียบกับการปล่อยในกรณีปกติ มีปริมาณหรือสัดส่วนของขยะมูลฝอยที่ได้รับการจัดการอย่างถูกหลักสุขาภิบาลเพิ่มขึ้น และรักษาคุณภาพน้ำและคุณภาพอากาศในพื้นที่วิกฤตให้อยู่ในเกณฑ์มาตรฐาน

๕) มีความมั่นคงในเอกราชและอธิปไตย สังคมปลอดภัย สัมคคี สร้างภาพลักษณ์ดี และเพิ่มความเชื่อมั่นของนานาชาติต่อประเทศไทย ความขัดแย้งทางอุดมการณ์และความคิดในสังคมลดลง ปัญหาอาชญากรรมลดลงปริมาณความสูญเสียจากภัยโจรสลัดและการลักลอบขนส่งสินค้าและค่านุญชลลดลง มีความพร้อมที่ปกป้องประชาชนจากการก่อการร้ายและภัยพิบัติทางธรรมชาติ ประเทศไทยมีส่วนร่วมในการกำหนดบรรทัดฐานระหว่างประเทศ เกิดความเชื่อมโยงการขนส่งโลจิสติกส์ ห่วงโซ่มูลค่าเป็นหุ้นส่วนการพัฒนาที่สำคัญในอนุภูมิภาค ภูมิภาค และโลก อัตราการเติบโตของมูลค่าการลงทุนและการส่งออกของไทยในอนุภูมิภาค ภูมิภาค และอาเซียนสูงขึ้น

๖) มีระบบบริหารจัดการภาครัฐที่มีประสิทธิภาพ ทันสมัย โปร่งใส ตรวจสอบได้ กระจายอำนาจและมีส่วนร่วมจากประชาชน บทบาทภาครัฐในการให้บริการซึ่งภาคเอกชนดำเนินการแทนได้ดีกว่า ลดลงเพิ่มการใช้ระบบดิจิทัลในการให้บริการปัญหาคอร์รัปชันลดลง และการบริหารจัดการขององค์กรปกครองส่วนท้องถิ่นมีอิสระมากขึ้นโดยอันดับประสิทธิภาพภาครัฐที่จัดทำโดยสถาบันการศึกษานานาชาติและอันดับความยากง่ายในการดำเนินธุรกิจในประเทศดีขึ้น การใช้จ่ายภาครัฐและระบบงบประมาณมีประสิทธิภาพสูง ฐานภาษีกว้างขึ้น และดัชนีการรับรู้การทุจริตดีขึ้น รวมถึงมีบุคลากรภาครัฐที่มีความรู้ความสามารถและปรับตัวได้ทันกับยุคดิจิทัลเพิ่มขึ้น

ยุทธศาสตร์พัฒนาประเทศ มีทั้งหมด ๑๐ ยุทธศาสตร์ ดังนี้

ยุทธศาสตร์ที่ ๑ การเสริมสร้างและพัฒนาศักยภาพมนุษย์

๑) ส่งเสริมให้เด็กปฐมวัยมีการพัฒนาทักษะทางสมองและทักษะทางสังคมที่เหมาะสม

๒) พัฒนาทักษะการคิดวิเคราะห์ คิดสร้างสรรค์ ทักษะการทำงาน และการใช้ชีวิตที่

พร้อมเข้าสู่ตลาดงาน

๓) ลดปัจจัยเสี่ยงด้านสุขภาพและให้ทุกภาคส่วนคำนึงถึงผลกระทบต่อสุขภาพ

๔) ผลักดันให้สถาบันทางสังคมมีส่วนร่วมพัฒนาประเทศอย่างเข้มแข็ง

ยุทธศาสตร์ที่ ๒ การสร้างความเป็นธรรมลดความเหลื่อมล้ำในสังคม

๑) เพิ่มโอกาสให้กับกลุ่มประชากรร้อยละ ๔๐ ที่มีรายได้ต่ำสุดให้เข้าถึงบริการที่มี

คุณภาพของรัฐ

๒) กระจายการให้บริการภาครัฐ ทั้งด้านการศึกษา สาธารณสุข และสวัสดิการที่มี

คุณภาพให้ครอบคลุมและทั่วถึง

๓) การเสริมสร้างชุมชนเข้มแข็งตามหลักปรัชญาของเศรษฐกิจพอเพียง

ยุทธศาสตร์ที่ ๓ การสร้างความเข้มแข็งทางเศรษฐกิจและแข่งขันได้อย่างยั่งยืน

๑) ยกระดับการผลิตสินค้าเกษตรและอาหารเข้าสู่ระบบมาตรฐาน

๒) ต่อยอดความเข้มแข็งของอุตสาหกรรมที่มีศักยภาพปัจจุบันเพื่อยกระดับไปสู่

อุตสาหกรรมที่ใช้เทคโนโลยีขั้นสูง

๓) วางอนาคตรากฐานการพัฒนาอุตสาหกรรม

๔) เสริมสร้างขีดความสามารถการแข่งขันในเชิงธุรกิจของภาคบริการ

๕) ปรับปรุงแก้ไขกฎหมายและกฎระเบียบเพื่อส่งเสริมการค้าที่เป็นธรรมและอำนวยความสะดวก

ความสะดวกการค้าการลงทุน

๖) เพิ่มประสิทธิภาพของระบบการเงินและสถาบันการเงินทั้งในตลาดเงินและตลาด

ทุน ให้สามารถสนับสนุนการขยายตัวทางเศรษฐกิจ ลดต้นทุนในการให้บริการ

ยุทธศาสตร์ที่ ๔ การเติบโตที่เป็นมิตรกับสิ่งแวดล้อมเพื่อการพัฒนาอย่างยั่งยืน

๑) พัฒนาหลักเกณฑ์การปรับปรุงแผนที่แนวเขตที่ดินของรัฐแบบบูรณาการ(One Map)

๒) เพิ่มพื้นที่ป่าเศรษฐกิจเพื่อให้บรรลุเป้าหมาย ร้อยละ ๑๕ ของพื้นที่ประเทศ โดย

ส่งเสริมการปลูกไม้มีค่าทางเศรษฐกิจระยะยาว

๓) เร่งรัดให้มีการประกาศใช้ร่างพระราชบัญญัติ ทรัพยากรน้ำ พ.ศ..... และแผน

บริหารจัดการทรัพยากรน้ำ

๔) ผลักดันกฎหมายและกลไกเพื่อการคัดแยกขยะ สนับสนุนการแปรรูปเป็นพลังงาน

ยุทธศาสตร์ที่ ๕ การเสริมสร้างความมั่นคงแห่งชาติเพื่อการพัฒนาประเทศสู่ความมั่นคงและ

ยั่งยืน

๑) ประเทศไทยมีความสัมพันธ์และความร่วมมือด้านความมั่นคงในกลุ่มประเทศ

นานาชาติ

๒) ปกป้องและเชิดชูสถาบันพระมหากษัตริย์

๓) สังคมมีความสมานฉันท์

๔) ประชาชนในจังหวัดชายแดนภาคใต้มีความปลอดภัยในชีวิตและทรัพย์สิน

- ๕) ประเทศไทยมีความพร้อมต่อการรับมือภัยคุกคามทางทหาร
- ๖) อันดับความเสี่ยงจากการก่อการร้ายต่ำกว่าอันดับที่ ๒๐ ของโลก

ยุทธศาสตร์ที่ ๒ การบริหารจัดการในภาครัฐ การป้องกันการทุจริตประพฤตินิยมชอบและ
ธรรมาภิบาลในสังคมไทย

- ๑) ปรับปรุงโครงสร้างหน่วยงาน บทบาท ภารกิจ คุณภาพบุคลากรภาครัฐ
- ๒) ปรับปรุงกระบวนการงบประมาณ สร้างกลไกในการติดตามตรวจสอบการเงินการ
คลังภาครัฐ

๓) ป้องกันและปราบปรามการทุจริตและประพฤตินิยมชอบ

๔) ปฏิรูปกฎหมายและกระบวนการยุติธรรม

ยุทธศาสตร์ที่ ๓ การพัฒนาโครงสร้างพื้นฐานและระบบโลจิสติกส์

๑) การพัฒนาโครงสร้างพื้นฐาน คมนาคมขนส่ง พัฒนาขนส่งทางราง ขนส่งสาธารณะ
โครงข่ายถนนขนส่งทางอากาศ ขนส่งทางน้ำ

๒) การพัฒนาระบบโลจิสติกส์ พัฒนามาตรฐานการบริหารจัดการโลจิสติกส์ การ
อำนวยความสะดวกทางการค้า

๓) การพัฒนาด้านพลังงาน เพิ่มประสิทธิภาพการใช้พลังงาน การใช้พลังงานทดแทน
ส่งเสริมไทยเป็นศูนย์กลางพลังงาน

๔) การพัฒนาเศรษฐกิจดิจิทัล ส่งเสริมการใช้เทคโนโลยีดิจิทัลทางธุรกิจ สร้างความ
มั่นคงปลอดภัยทางไซเบอร์

ยุทธศาสตร์ที่ ๔ การพัฒนาวิทยาศาสตร์ เทคโนโลยี วิจัย และนวัตกรรม

๑) ส่งเสริมการลงทุน R & D ผลักดันในเชิงพาณิชย์และเชิงสังคมลงทุนวิจัยและพัฒนา
กลุ่มเทคโนโลยีที่ไทยมีศักยภาพ พัฒนากลุ่มเทคโนโลยีและนวัตกรรมไทย เสริมสร้างระบบการบริหารจัดการ
ทรัพยากรสินทางปัญญา

๒) พัฒนาให้เป็นผู้ประกอบการทางเทคโนโลยีส่งเสริมการสร้างสรรค่นวัตกรรมด้าน
การออกแบบและการจัดการธุรกิจ

๓) พัฒนาสภาวะแวดล้อมของ วทน. ทั้งด้านบุคลากรโครงสร้างพื้นฐานทางวิทยาศาสตร์
และเทคโนโลยีและการบริหารจัดการ

ยุทธศาสตร์ที่ ๕ การพัฒนาภาค เมือง และพื้นที่เศรษฐกิจ

๑) ภาคเหนือ เป็นฐานเศรษฐกิจมูลค่าสูง

๒) ภาคตะวันออกเฉียงเหนือหลุดพ้นจากความยากจนสู่เป้าหมายการพึ่งตนเอง

๓) ภาคกลางเป็นศูนย์กลางอุตสาหกรรมสีเขียว ชัยนำศูนย์กลางการผลิตอาหารและสินค้า
เกษตรปลอดภัยได้มาตรฐานโลก และศูนย์รวมการท่องเที่ยวของเอเชีย

๔) ภาคใต้เป็นฐานเศรษฐกิจสีเขียวได้มาตรฐานสากลและแหล่งท่องเที่ยวระดับโลก

๕) พัฒนาสภาพแวดล้อมเมือง ศูนย์กลางของจังหวัดให้เป็นเมืองน่าอยู่ เอื้อต่อการ
ขยายตัวทางเศรษฐกิจและสังคม

๖) พัฒนาพื้นที่พื้นที่บริเวณชายฝั่งทะเลตะวันออกเป็นฐานการผลิตอุตสาหกรรมหลัก
ของประเทศที่ขยายตัวมีสมดุล

๗) พัฒนาพื้นที่เศรษฐกิจใหม่บริเวณชายแดนเป็นประตูเศรษฐกิจเชื่อมโยงกับประเทศ
เพื่อนบ้าน

ยุทธศาสตร์ที่ ๑๐ ความร่วมมือระหว่างประเทศเพื่อการพัฒนา

- ๑) การพัฒนาความเชื่อมโยงในด้านต่างๆ
- ๒) ส่งเสริมให้ไทยเป็นฐานของการประกอบธุรกิจการบริการ และการลงทุน
- ๓) การส่งเสริมการลงทุนไทยในต่างประเทศ
- ๔) การสร้างความเป็นหุ้นส่วนการพัฒนา กับประเทศในอนุภูมิภาค ภูมิภาค และ

นานาชาติ

๑.๓ แผนพัฒนาภาค / แผนพัฒนาภูมิภาค / แผนพัฒนาจังหวัด

➤ แผนพัฒนาภาคตะวันออกเฉียงเหนือ

กรอบยุทธศาสตร์การพัฒนาภาค

ตามพระราชบัญญัติระเบียบบริหารราชการแผ่นดิน (ฉบับที่ ๗) พ.ศ. ๒๕๕๐ มาตรา ๕๓/๑ และมาตรา ๕๓/๒ บัญญัติให้จังหวัดและกลุ่มจังหวัดทำแผนพัฒนาจังหวัดและแผนพัฒนาภูมิภาคให้สอดคล้องกับแนวทางการพัฒนาเศรษฐกิจและสังคมแห่งชาติ และตอบสนองความต้องการของประชาชนในท้องถิ่น สำนักงานพัฒนาการเศรษฐกิจและสังคมแห่งชาติ (สศช.) จึงได้จัดทำกรอบยุทธศาสตร์การพัฒนาภาคที่ยึดกระบวนการมีส่วนร่วมของทุกภาคส่วนจากทุกจังหวัดทั้ง ๔ ภูมิภาคขึ้น เพื่อสนับสนุนจังหวัดและกลุ่มจังหวัดให้สามารถใช้เป็นกรอบแนวทางในการจัดทำแผนพัฒนาจังหวัดและแผนพัฒนาภูมิภาค

๑. แนวคิดและหลักการ

๑.๑ ยึดแนวคิดการพัฒนาตาม “ปรัชญาของเศรษฐกิจพอเพียง” ให้เกิดการพัฒนาที่สมดุล เป็นธรรมและมีภูมิคุ้มกันต่อผลกระทบจากกระแสการเปลี่ยนแปลงทั้งจากภายนอกและภายในประเทศ ควบคู่กับแนวคิด “การพัฒนาแบบองค์รวม” ที่ยึดคน ผลประโยชน์ของประชาชน ภูมิสังคม ยุทธศาสตร์พระราชทาน เข้าใจ เข้าถึง และพัฒนา ยึดหลักการมีส่วนร่วมของทุกภาคภาคีการพัฒนา และหลักธรรมาภิบาล เพื่อให้สังคม สมานฉันท์และอยู่เย็นเป็นสุขร่วมกัน

๑.๒ หลักการมุ่งสร้างความเชื่อมโยงกับแผนระดับชาติต่างๆ นโยบายรัฐบาล แผนการบริหารราชการแผ่นดิน เพื่อสร้างโอกาสทางการพัฒนา สอดคล้องกับภูมิสังคมของพื้นที่ โดย

๑) กำหนดรูปแบบการพัฒนาเชิงพื้นที่ของประเทศและภาค รวมถึงชุมชน

๒) กำหนดบทบาทและยุทธศาสตร์การพัฒนาภาคให้สอดคล้องกับศักยภาพและโอกาสของพื้นที่

๒. ทิศทางการพัฒนาเชิงพื้นที่

ภายใต้กระแสโลกาภิวัตน์ที่มีการเปลี่ยนแปลงตลอดเวลา สภาพแวดล้อมภายนอกเป็นปัจจัยสำคัญต่อการพัฒนาประเทศ เป็นผลให้จำเป็นต้องเตรียมการรองรับการเปลี่ยนแปลงดังกล่าวให้เหมาะสม การพัฒนาที่สมดุล ดังนั้นจึงกำหนดทิศทางการพัฒนาพื้นที่ของประเทศ ดังนี้

๒.๑ พัฒนาพื้นที่ในภูมิภาคต่างๆ ของประเทศให้เชื่อมโยงกับภูมิภาคเอเชียตะวันออกเฉียงใต้ เพื่อเป็นฐานการพัฒนาด้านอุตสาหกรรม การเกษตร และการแปรรูปการเกษตร และการท่องเที่ยวของภูมิภาค โดยเฉพาะ

๑) พัฒนาพื้นที่เชื่อมโยงทางเศรษฐกิจตามแนวตะวันออก-ตะวันตก (East West Economic Corridor) เช่น พื้นที่เขตเศรษฐกิจแม่สอด-สุโขทัย-พิษณุโลก-ขอนแก่น-มุกดาหาร แนวสะพานเศรษฐกิจพื้นที่อรัญประเทศ-สระแก้ว-ปราจีนบุรี พื้นที่เศรษฐกิจระนอง-ชุมพร-บางสะพาน แนวสะพานเศรษฐกิจพังงา-กระบี่-สุราษฎร์ธานี-นครศรีธรรมราช และแนวสะพานเศรษฐกิจสตูล-สงขลา

แผนพัฒนาท้องถิ่น (พ.ศ. ๒๕๖๑ - ๒๕๖๕) เทศบาลตำบลประโคนชัย

๒) พัฒนาพื้นที่เชื่อมโยงทางเศรษฐกิจตามแนวเหนือ-ใต้ (North South Economic Corridor) ได้แก่ แนวเศรษฐกิจเชียงของ-เชียงราย-พิษณุโลก-นครสวรรค์-จังหวัดปริมณฑล แนวเศรษฐกิจหนองคาย-อุดรธานี-ขอนแก่น-นครราชสีมา-จังหวัดปริมณฑล พื้นที่แหลมฉบัง-ชลบุรี-ฉะเชิงเทรา-สระแก้ว-บุรีรัมย์-มุกดาหาร

๒.๒ พัฒนาบริการพื้นฐานของชุมชนเพื่อรองรับการพัฒนาเศรษฐกิจเชื่อมโยงระหว่างประเทศ โดยเน้นพื้นที่ชุมชนตามแนวเขตเศรษฐกิจเหนือ-ใต้ และตะวันออก-ตะวันตก โดยเฉพาะชุมชนเศรษฐกิจชายแดน

๒.๓ พัฒนาระบบโลจิสติกส์และโครงข่ายคมนาคมขนส่งเพื่อสนับสนุนการเพิ่มขีดความสามารถในการแข่งขันเชิงพื้นที่ เช่น การพัฒนาระบบราง เพิ่มประสิทธิภาพการขนส่งทางน้ำ และเพิ่มประสิทธิภาพการเชื่อมโยงโครงข่ายการคมนาคมบริเวณจุดตัด เช่น พิษณุโลก และขอนแก่น

๒.๔ สร้างความมั่นคงของฐานทรัพยากรธรรมชาติและสิ่งแวดล้อม เพื่อรักษาสมดุลของระบบนิเวศให้ยั่งยืน ได้แก่ พัฒนาแหล่งน้ำให้เพียงพอต่อการเกษตร พัฒนาสิ่งแวดล้อมเมืองและแหล่งอุตสาหกรรม และการจัดให้มีการจัดการใช้ประโยชน์ที่ดินอย่างมีประสิทธิภาพ

ยุทธศาสตร์การพัฒนาภาคตะวันออกเฉียงเหนือ

๑. ยุทธศาสตร์การพัฒนา

๑) เพิ่มศักยภาพการแข่งขันด้านเศรษฐกิจ โดยการยกมาตรฐานและประสิทธิภาพการผลิตการเกษตร การพัฒนาศักยภาพการประกอบการด้านอุตสาหกรรม อุตสาหกรรมบริการและการท่องเที่ยว การตั้งองค์กรร่วมภาครัฐและเอกชนระดับพื้นที่เพื่อส่งเสริมอำนวยความสะดวกด้านการค้าการลงทุน และส่งเสริมความร่วมมือทางเศรษฐกิจกับประเทศเพื่อนบ้าน

๒) สร้างคนให้มีคุณภาพ เพื่อพัฒนาคนให้มีสุขภาพดีทั้งร่างกาย จิตใจและสติปัญญา รอบรู้ เท่าทันการเปลี่ยนแปลง สามารถดำรงชีพได้อย่างมีคุณภาพ

๓) สร้างสังคมและเศรษฐกิจฐานรากให้เข้มแข็ง เพื่อสร้างความมั่นคงด้านอาหาร แก้ไขปัญหาความยากจน หนี้สิน และการออมของครัวเรือน มีสัมมาอาชีพที่มั่นคง สามารถพึ่งพาตนเองและดูแลครอบครัวได้อย่างอบอุ่น

๔) พื้นฟูทรัพยากรธรรมชาติและสิ่งแวดล้อมให้สมบูรณ์ โดยเร่งอนุรักษ์และฟื้นฟูพื้นที่ป่าไม้ให้ได้ ๑๕.๙ ล้านไร่ หรือร้อยละ ๒๕ ของพื้นที่ภาค ป้องกันการรุกพื้นที่ชุ่มน้ำ พัฒนาแหล่งน้ำและระบบชลประทาน ฟื้นฟูดิน ยับยั้งการแพร่กระจายดินเค็ม และเพิ่มประสิทธิภาพการจัดการโดยส่งเสริมทำเกษตรอินทรีย์

๒. ทิศทางการพัฒนากลุ่มจังหวัดและจังหวัด

๑) กลุ่มภาคตะวันออกเฉียงเหนือตอนบน ๑ ประกอบด้วย อุดรธานี หนองคาย หนองบัวลำภู และเลย เน้นการฟื้นฟูระบบนิเวศเพื่อรักษาสมดุลธรรมชาติ การปรับโครงสร้างการผลิตด้านการเกษตรการส่งเสริมการค้า การลงทุนและการท่องเที่ยวเชื่อมโยงกับประเทศเพื่อนบ้าน

๒) กลุ่มภาคตะวันออกเฉียงเหนือตอนบน ๒ ประกอบด้วย สกลนคร นครพนม และมุกดาหาร เน้นให้ความสำคัญกับความร่วมมือทางเศรษฐกิจกับประเทศเพื่อนบ้าน เพิ่มประสิทธิภาพการผลิตสินค้าการเกษตร ส่งเสริมพื้นที่ชลประทาน การทำปุ๋ยสัตว์โดยเฉพาะโคเนื้อ

๓) กลุ่มภาคตะวันออกเฉียงเหนือตอนกลาง ประกอบด้วย ขอนแก่น กาฬสินธุ์ มหาสารคาม และร้อยเอ็ด เน้นการพัฒนาโครงสร้างพื้นฐานของเมืองรองรับการเป็นศูนย์กลางการค้าบริการ

และการลงทุนของภาค การใช้ประโยชน์พื้นที่ชลประทานให้เกิดประโยชน์สูงสุด การทำการเกษตรก้าวหน้า การเตรียมการรองรับอุตสาหกรรมพลังงานทดแทน (Ethanol) ควบคู่กับการเพิ่มประสิทธิภาพการผลิต

๔) กลุ่มภาคตะวันออกเฉียงเหนือตอนล่าง ๑ ประกอบด้วย นครราชสีมา ชัยภูมิ บุรีรัมย์ สุรินทร์ มุ่งเน้นการพัฒนาระบบชลประทานให้เต็มศักยภาพ การเตรียมการรองรับอุตสาหกรรมพลังงานทดแทน (Ethanol) พัฒนาการท่องเที่ยวทั้งการท่องเที่ยวเชิงนิเวศน์และอารยธรรมขอมด้วยการสร้างคุณค่าเพิ่ม และพัฒนาเส้นทาง

๕) กลุ่มภาคตะวันออกเฉียงเหนือตอนล่าง ๒ ประกอบด้วย อุบลราชธานี ศรีสะเกษ ยโสธร และอำนาจเจริญ มุ่งเน้นการพัฒนาแหล่งน้ำ และระบบบริหารจัดการเพื่อแก้ไขปัญหาน้ำท่วมและขาดแคลนน้ำ การสร้างงานและรายได้จากการท่องเที่ยวให้มากขึ้น

๓. โครงการที่สำคัญ (Flagship Project)

- ๑) โครงการผลิตข้าวหอมมะลิอินทรีย์ในทุ่งกุลาร้องไห้เพื่อการส่งออก
- ๒) โครงการพัฒนาเมืองมุกดาหารเป็นประตูสู่อินโดจีน
- ๓) โครงการพัฒนาเส้นทางท่องเที่ยวอารยธรรมขอม
- ๔) โครงการจัดการผลิตเอทานอลในภาคอีสาน
- ๕) โครงการยกมาตรฐานการเรียนการสอนด้วยระบบศึกษาทางไกล
- ๖) โครงการเกษตรยั่งยืนเพื่อชุมชนเข้มแข็ง
- ๗) โครงการฟื้นฟูลุ่มน้ำชีตอนบนและลุ่มน้ำมูลตอนบนแบบบูรณาการเพื่อการผลิตที่ยั่งยืน

ยั่งยืน

➤ แผนพัฒนากลุ่มจังหวัดภาคตะวันออกเฉียงเหนือตอนล่าง ๑ (นครราชสีมา ชัยภูมิ บุรีรัมย์ สุรินทร์) พ.ศ. ๒๕๖๑ - ๒๕๖๕ (ฉบับทบทวน ปี พ.ศ. ๒๕๖๓)

ได้รับความเห็นชอบจากคณะกรรมการบริหารงานกลุ่มจังหวัดแบบบูรณาการ(ก.บ.ก.) ภาคตะวันออกเฉียงเหนือตอนล่าง ๑ ในคราวประชุมครั้งที่ ๘/๒๕๖๑ เมื่อวันที่ ๒๑ ธันวาคม ๒๕๖๐ โดยสรุปประเด็นสำคัญ ดังนี้

ตำแหน่งทางยุทธศาสตร์ (Strategies Position)

- ๑) เป็นแหล่งผลิตสินค้าเกษตรและอาหารปลอดภัย
- ๒) เป็นแหล่งผลิตผลิตภัณฑ์ใหม่ระดับประเทศ
- ๓) เป็นแหล่งท่องเที่ยวที่มีความหลากหลายทั้งการท่องเที่ยวอารยธรรมขอม เชิงนิเวศน์

การกีฬาที่มีชื่อเสียง

- ๔) เป็นประตูสู่อีสาน และเชื่อมโยงการค้าชายแดนกับประเทศเพื่อนบ้าน

เป้าหมายการพัฒนา

ศูนย์กลางของเกษตรอุตสาหกรรม ผลิตภัณฑ์ใหม่ ท่องเที่ยวอารยธรรมขอม และสังคมเป็นสุข โดยมีแนวความคิดการพัฒนา ดังนี้

๑. การเพิ่มประสิทธิภาพภาคการผลิตให้เป็นมาตรฐานปลอดภัย และพัฒนาจนถึงขั้นมาตรฐานอินทรีย์ในภาคการเกษตรทั้งพืชและสัตว์ โดยมีการนำนวัตกรรมในพื้นที่มาช่วยให้เกษตรกร โดยเฉพาะเกษตรกรรุ่นใหม่(Smart Farmer) ให้มีการสืบทอดภูมิปัญญาดั้งเดิมให้คงอยู่ด้วยการน้อมนำปรัชญาเศรษฐกิจพอเพียงมาเป็นหลักในการดำเนินงาน เพื่อให้เกิดภูมิคุ้มกันต่อกระแสการเปลี่ยนแปลงของโลก

๒. พัฒนาการบริหารจัดการน้ำให้เพียงพอ ทั้งน้ำเพื่อการอุปโภค บริโภค และน้ำเพื่อการเกษตรให้เพียงพอตลอดปี โดยการเพิ่มประสิทธิภาพการกักเก็บน้ำให้อยู่ในพื้นที่ หรือการขยายพื้นที่รับน้ำ การกระจายน้ำไปยังพื้นที่

๓. ส่งเสริมการแปรรูปของสินค้าให้มากขึ้นในพื้นที่ สนับสนุนการพัฒนาอุตสาหกรรมอาหารแบบครบวงจรในพื้นที่ โดยพัฒนาช่วงกลางทางและปลายทางให้มากขึ้น ดังจะเห็นได้จากแผนพัฒนาเศรษฐกิจและสังคมแห่งชาติ ฉบับที่ ๑๒ ยุทธศาสตร์ภาคเมืองและพื้นที่เศรษฐกิจ ที่กำหนดให้กลุ่มจังหวัด โดยเฉพาะจังหวัดนครราชสีมา ให้เป็นศูนย์กลางอุตสาหกรรมเกษตรแปรรูปและอาหารแบบครบวงจร

๔. ส่งเสริมอาชีพ และเพิ่มทักษะฝีมือแรงงานเพื่อสร้างโอกาสในการสร้างรายได้จากภาคการเกษตรและนอกภาคเกษตร โดยเชื่อมโยงสินค้าชุมชนกับการท่องเที่ยว

๕. สร้างมูลค่าเพิ่มในสาขาการท่องเที่ยว โดยการพัฒนาแหล่งท่องเที่ยวให้ได้มาตรฐาน ทั้งทางด้านโครงสร้างพื้นฐาน สิ่งอำนวยความสะดวก และบริการเกี่ยวเนื่องกับการท่องเที่ยว การใช้ประโยชน์จากระบบ Logistic ที่รัฐบาลไว้วางรากฐานไว้ให้ การสร้างความเชื่อมั่นในด้านความปลอดภัยแก่นักท่องเที่ยว รวมถึงการสร้างการตลาดให้เป็นที่รู้จักในวงกว้างและเป็นที่ยอมรับเดินทางมายังกลุ่มจังหวัด

๖. การพัฒนาสังคมให้มีคุณภาพ โดยเฉพาะผู้สูงอายุให้ได้รับการดูแล มีศักยภาพ คุณภาพชีวิตที่ดีขึ้น หรือสามารถดำเนินกิจกรรมได้ตามศักยภาพ รวมทั้งการรักษาภูมิปัญญาของผู้สูงอายุเพื่อให้สืบทอดไปยังรุ่นลูกหลาน และการเพิ่มศักยภาพของเด็ก เพื่อให้สังคมมีคุณภาพและสามารถดูแลตนเองได้ในอนาคต

พันธกิจ (Mission)

- ๑) ส่งเสริมการผลิตและแปรรูปข้าวหอมมะลิ
- ๒) ส่งเสริมและ พัฒนาการผลิตมันสำปะหลังเพื่ออุตสาหกรรมอาหารและพลังงาน
- ๓) ส่งเสริมการเลี้ยงโคนม กระบือ และแพะ และแปรรูปเชิงคุณภาพ
- ๔) ส่งเสริมการเรียนรู้สู่การปฏิบัติตามหลักปรัชญาเศรษฐกิจพอเพียง
- ๕) ส่งเสริมศักยภาพการผลิตและการตลาดผลิตภัณฑ์ใหม่
- ๖) ส่งเสริมการท่องเที่ยว ให้ได้รับความนิยม และบริหารจัดการให้มีศักยภาพ
- ๗) ส่งเสริมและ พัฒนาการค้าการลงทุน และค้าชายแดน
- ๘) ส่งเสริมการพัฒนาด้านสังคม

ทดแทน

ประเด็นการพัฒนา (Strategies Issues) รวม ๓ ประเด็น คือ

ประเด็นการพัฒนาที่ ๑ การพัฒนาขีดความสามารถเกษตรอุตสาหกรรมครบวงจร

วัตถุประสงค์ เพื่อเป็นศูนย์กลางด้านเกษตรปลอดภัย และอุตสาหกรรมแปรรูปสินค้า

เกษตร

แนวทางการพัฒนา

- ๑) พัฒนาและบริหารจัดการน้ำเพื่อการเกษตร
- ๒) ส่งเสริมและพัฒนาระบบโลจิสติกส์และการกระจายสินค้าในภูมิภาค
- ๓) ส่งเสริมการบริหารจัดการพื้นที่เกษตรกรรมให้เหมาะสม
- ๔) ยกระดับสินค้าเกษตรเข้าสู่ระบบมาตรฐาน
- ๕) ส่งเสริมการเกษตรผสมผสานตามแนวทางเศรษฐกิจพอเพียง
- ๖) ส่งเสริมการใช้นวัตกรรมและพลังงานทดแทน

- ๗) ส่งเสริมการแปรรูปผลผลิตเพื่อสร้างมูลค่าเพิ่ม
- ๘) สนับสนุนให้มีการรวมกลุ่มการผลิตและจำหน่าย
- ๙) ยกกระดับความสามารถในการแข่งขันด้านการตลาดสินค้าเกษตร
- ๑๐) ส่งเสริมอาชีพการเลี้ยงสัตว์คุณภาพสูง

ประเด็นยุทธศาสตร์ที่ ๒ การพัฒนาอุตสาหกรรมการท่องเที่ยว และผลิตภัณฑ์ใหม่

วัตถุประสงค์

- ๑. เพื่อเป็นแหล่งท่องเที่ยวที่มีคุณภาพ มีความสะดวก และปลอดภัย
- ๒. เพื่อให้กลุ่มผู้ผลิตและผู้ประกอบการใหม่มีรายได้จากการจำหน่ายผลิตภัณฑ์ใหม่

เพิ่มขึ้น

แนวทางการพัฒนา

- ๑) พัฒนาโครงสร้างพื้นฐานและสิ่งอำนวยความสะดวก
- ๒) พัฒนาสินค้าและบริการทางการท่องเที่ยว
- ๓) พัฒนาบุคลากรด้านการท่องเที่ยว
- ๔) สร้างความเชื่อมั่นและความปลอดภัยให้นักท่องเที่ยว
- ๕) พัฒนาและฟื้นฟูแหล่งท่องเที่ยว
- ๖) ส่งเสริมการท่องเที่ยวเชิงกีฬา
- ๗) ส่งเสริมการท่องเที่ยวตามรอยช้าง
- ๘) ส่งเสริมพัฒนา การค้า การลงทุน การค้าชายแดน
- ๙) ส่งเสริมการท่องเที่ยววิถีชุมชน
- ๑๐) ส่งเสริมนวัตกรรมการท่องเที่ยว ประชาสัมพันธ์ และการตลาด
- ๑๑) เพิ่มประสิทธิภาพกระบวนการผลิตใหม่ให้มีคุณภาพ
- ๑๒) ส่งเสริมการตลาดและการประชาสัมพันธ์การท่องเที่ยวและผลิตภัณฑ์ใหม่
- ๑๓) พัฒนาผลิตภัณฑ์ใหม่ให้มีคุณภาพและมาตรฐาน

ประเด็นยุทธศาสตร์ที่ ๓ ยกกระดับพัฒนาคุณภาพชีวิต

วัตถุประสงค์

- ๑. เพื่อให้เด็กปฐมวัยมีพัฒนาการทางด้านร่างกายและสติปัญญาดีขึ้น
- ๒. เพื่อให้ผู้สูงอายุสามารถพึ่งพาตนเองได้ แข็งแรง มีความสุข

แนวทางการพัฒนา

- ๑) ส่งเสริมและสนับสนุนการจัดกิจกรรมการเรียนรู้ที่เน้นตัวเด็กปฐมวัยเป็นสำคัญ
- ๒) พัฒนา สนับสนุน กิจกรรมการลงทุนพัฒนาด้านสังคม เพื่อยกระดับคุณภาพชีวิต
- ๓) ส่งเสริมอาชีพ ทักษะชีวิต และส่งเสริมสร้างศักยภาพการพึ่งพาตนเอง
- ๔) ส่งเสริมและพัฒนาตามแนวทางปรัชญาเศรษฐกิจพอเพียง

➤ แผนพัฒนาจังหวัดบุรีรัมย์ (พ.ศ. ๒๕๖๑-๒๕๖๔)

วิสัยทัศน์จังหวัดบุรีรัมย์ (Vision)

“ศูนย์กลางการท่องเที่ยวอารยธรรมขอมและกีฬามาตรฐานโลก เศรษฐกิจมั่นคง สังคมสันติสุข ๙ ดี”

พันธกิจของจังหวัดบุรีรัมย์ (Mission)

- ๑) ส่งเสริมการท่องเที่ยวอารยธรรมขอม และส่งเสริมกีฬาสู่มาตรฐานโลก
- ๒) ส่งเสริมการผลิตสินค้าการเกษตรและอาหารปลอดภัยได้มาตรฐาน
- ๓) ส่งเสริมการผลิตตามหลักของปรัชญาเศรษฐกิจพอเพียง
- ๔) ส่งเสริมการผลิตและการตลาดผลิตภัณฑ์จากไหมและผลิตภัณฑ์ชุมชน
- ๕) อนุรักษ์ ป่าพุทธรักษาธรรมชาติและสิ่งแวดล้อม โดยการมีส่วนร่วมของประชาชน
- ๖) ส่งเสริมและพัฒนาคุณภาพชีวิตคนบุรีรัมย์ให้มีความมั่นคง ยั่งยืน มีความปลอดภัย

ในชีวิตและทรัพย์สิน

เป้าประสงค์รวม

- ๑) ศูนย์กลางการท่องเที่ยวอารยธรรมขอมและกีฬามาตรฐานโลก
- ๒) ศูนย์กลางการพัฒนาเศรษฐกิจภายใต้พื้นฐานของการผลิตสินค้าด้านการเกษตรและอาหารปลอดภัยมาตรฐานสากล
- ๓) ประชาชนมีคุณภาพชีวิตที่ดี อยู่ดีมีสุข
- ๔) หมู่บ้าน/ชุมชนเข้มแข็งตามหลักธรรมาภิบาลหมู่บ้านสันติสุข ๙ ดี
- ๕) พัฒนาแหล่งน้ำและคุณภาพของน้ำอย่างสมดุล
- ๖) ป่าพุทธรักษา และการใช้ประโยชน์จากป่าและความหลากหลายทางชีวภาพแบบมีส่วนร่วมของประชาชนอย่างยั่งยืน
- ๗) จัดการขยะและการลดมลพิษอย่างเป็นระบบและการมีส่วนร่วมของประชาชน
- ๘) สังคมสงบสุขและอบอุ่น
- ๙) ประชาชนมีความปลอดภัยในชีวิตและทรัพย์สินและมีคุณภาพชีวิตที่ดี
- ๑๐) ลดอุบัติเหตุทางถนนและสาธารณภัย

ประเด็นยุทธศาสตร์ (Strategic Issues)

ประเด็นยุทธศาสตร์ที่ ๑ : ด้านเศรษฐกิจ

“เป็นศูนย์กลางการท่องเที่ยวอารยธรรมขอมและกีฬามาตรฐานโลก และการพัฒนาเศรษฐกิจภายใต้พื้นฐานของการผลิตสินค้าเกษตรปลอดภัย”

เป้าประสงค์ (Goals)

- ๑) ศูนย์กลางการท่องเที่ยวอารยธรรมขอมและกีฬามาตรฐานโลก
- ๒) ศูนย์กลางการพัฒนาเศรษฐกิจภายใต้พื้นฐานของการผลิตสินค้าด้านการเกษตรและอาหารปลอดภัยมาตรฐานสากล

กลยุทธ์

- ๑) พัฒนาคุณภาพแหล่งท่องเที่ยวและสิ่งแวดล้อมให้เกิดความยั่งยืน
- ๒) พัฒนาและปรับปรุงโครงสร้างพื้นฐานและสิ่งอำนวยความสะดวกทางการท่องเที่ยว
- ๓) พัฒนาบุคลากรด้านการท่องเที่ยวเพื่อสนับสนุนอุตสาหกรรมท่องเที่ยวของจังหวัด
- ๔) ส่งเสริมและพัฒนาความปลอดภัยและสุขอนามัยด้านการท่องเที่ยว

- ๕) พัฒนาสินค้าและบริการด้านการท่องเที่ยว
- ๖) ส่งเสริมการตลาดและประชาสัมพันธ์การท่องเที่ยว
- ๗) ส่งเสริมการมีส่วนร่วม และการบริหารจัดการด้านการท่องเที่ยวแบบประชารัฐ
- ๘) พัฒนากีฬาและส่งเสริมการท่องเที่ยวเชิงกีฬาในทุกรูปแบบ
- ๙) สร้างอัตลักษณ์เมืองบุรีรัมย์ให้เป็น “เมืองแห่งความจงรักภักดี” Buriram Blue City) เพื่อส่งเสริมการท่องเที่ยว
 - ๑๐) ส่งเสริมการท่องเที่ยวโดยชุมชน เพื่อกระจายรายได้สู่ชุมชน
 - ๑๑) เร่งรัดการจัดหาน้ำและการเตรียมความพร้อมในการให้บริการน้ำเพื่อรองรับการขยายตัวทางเศรษฐกิจของเมืองบุรีรัมย์
 - ๑๒) ส่งเสริมการพัฒนาศูนย์กีฬา และสนามกีฬามาตรฐานโลก
 - ๑๓) ส่งเสริมการเชื่อมโยงเส้นทางการท่องเที่ยวแบบครบวงจร
 - ๑๔) ส่งเสริมการท่องเที่ยวเชิงศาสนาและสิ่งศักดิ์สิทธิ์ที่เป็นเอกลักษณ์ของจังหวัดบุรีรัมย์และกลุ่มจังหวัดอีสานใต้
 - ๑๕) ส่งเสริมการค้าชายแดนเพื่อการค้าและการลงทุน
 - ๑๖) พัฒนาโครงสร้างพื้นฐานด้านการเกษตร
 - ๑๗) ส่งเสริมและพัฒนาศักยภาพการผลิตและการแปรรูปสินค้าเกษตรอินทรีย์และเกษตรปลอดภัย
 - ๑๘) ส่งเสริมและพัฒนาความเข้มแข็งของกลุ่ม/เครือข่ายเกษตรอินทรีย์และเกษตรปลอดภัย
 - ๑๙) ส่งเสริมการน้อมนำหลักของปรัชญาเศรษฐกิจพอเพียงสู่การปฏิบัติโดยเชื่อมโยงกับแผนชีวิตหมู่บ้านสันติสุข ๙ ดี
 - ๒๐) ส่งเสริมการลงทุนและปัจจัยเอื้อให้เกิดการลงทุน เพื่อพัฒนาศักยภาพอุตสาหกรรมเกษตรและอุตสาหกรรมบริการ
 - ๒๑) ส่งเสริมและพัฒนาคุณภาพผลิตภัณฑ์ชุมชนและท้องถิ่นเพื่อให้ได้การรับรองคุณภาพและมาตรฐาน
 - ๒๒) ส่งเสริมและพัฒนาตลาดสินค้าเกษตรแปรรูปและเกษตรปลอดภัย
 - ๒๓) ส่งเสริมการพัฒนามาตรฐานและคุณภาพการผลิตใหม่และผลิตภัณฑ์จากใหม่แบบครบวงจร
 - ๒๔) การบริหารจัดการทางการเกษตร (Zonning)
 - ๒๕) พัฒนาสถานประกอบการด้านอาหารให้ได้รับการรับรองมาตรฐานและคุณภาพ
 - ๒๖) พัฒนาศักยภาพภาคีเครือข่ายในการเฝ้าระวังความปลอดภัยด้านอาหาร

ประเด็นยุทธศาสตร์ที่ ๒ : ด้านสังคมและคุณภาพชีวิต

"คนบุรีรัมย์มีคุณภาพชีวิตที่ดี มั่นคง ยั่งยืน บนพื้นฐานความพอเพียง"

เป้าประสงค์ (Goals)

- ๑) ประชาชนมีคุณภาพชีวิตที่ดี อยู่ดีมีสุข
- ๒) หมู่บ้าน/ชุมชนเข้มแข็งตามหลักธรรมาภิบาลหมู่บ้านสันติสุข ๙ ดี

กลยุทธ์

- ๑) ส่งเสริมและพัฒนาครอบครัวให้มีความอบอุ่น
- ๒) ส่งเสริมการแก้ปัญหาครัวเรือนยากจน ตามหลักธรรมนุญหมู่บ้านสันติสุข ๙ ดี
- ๓) เสริมสร้างการเรียนรู้และพัฒนาการศึกษาของเด็กและเยาวชนทุกระดับ ตามเกณฑ์คุณภาพทางการศึกษาของท้องถิ่นและระดับชาติ
- ๔) เสริมสร้างควมมีศีลธรรมและการใช้ศีลธรรมเป็นพื้นฐานในการดำรงอยู่ในชุมชนและสังคมของเด็กและเยาวชนในทุกระดับ
- ๕) ส่งเสริมและพัฒนาทักษะด้านแรงงานและการเข้าถึงสิทธิและสวัสดิการตามกฎหมายแรงงาน
- ๖) ส่งเสริมการสร้างอาชีพและการพัฒนาผลิตภัณฑ์ที่เป็นเอกลักษณ์และการจัดการแบบครบวงจรของกลุ่มอาชีพและกลุ่มวิสาหกิจชุมชนโดยกลไกภาครัฐ
- ๗) รณรงค์และส่งเสริมการดูแลตนเอง การรักษาสุขภาพและการป้องกันโรคตลอดจนการดูแลผู้ป่วยในครอบครัวของประชาชนตามหลักสุขภาพดีถ้วนหน้า
- ๘) ยกระดับการบริการสาธารณสุข การเรียน การสอน และการวิจัยด้านวิทยาศาสตร์และเทคโนโลยีทางการแพทย์
- ๙) ส่งเสริมการพัฒนาทักษะชีวิตของคนในหมู่บ้าน/ชุมชน
- ๑๐) ส่งเสริมและสนับสนุนการปฏิบัติตามแผนชีวิตหมู่บ้านสันติสุข ๙ ดี (เป็นคนดี มีปัญญา รายได้สมดุล สุขภาพแข็งแรง สิ่งแวดล้อมสมบูรณ์ สังคมอบอุ่น หลุดพ้นอาชญากรรม กองทุนพึ่งพาตนเอง และคณะกรรมการหมู่บ้าน/ชุมชนเข้มแข็ง)
- ๑๑) สร้างและเสริมสร้างความเข้มแข็งของกลไกในการขับเคลื่อนนโยบายรัฐสู่การปฏิบัติในระดับหมู่บ้าน/ชุมชน

ประเด็นยุทธศาสตร์ที่ ๓ : ด้านทรัพยากรธรรมชาติและสิ่งแวดล้อม

"ทรัพยากรธรรมชาติสร้างสรรค์ชีวิตและเป็นมิตรต่อสิ่งแวดล้อม"

เป้าประสงค์ (Goals)

- ๑) พัฒนาแหล่งน้ำและคุณภาพของน้ำอย่างสมดุล
- ๒) พื้นฟู อนุรักษ์และการใช้ประโยชน์จากป่าและความหลากหลายทางชีวภาพแบบมีส่วนร่วมของประชาชนอย่างยั่งยืน
- ๓) จัดการขยะและการลดมลพิษอย่างเป็นระบบและการมีส่วนร่วมของประชาชน

กลยุทธ์

- ๑) ส่งเสริมการจัดการและพัฒนาแหล่งน้ำเพื่อการอุปโภคบริโภคให้เพียงพอ ควบคู่กับการเพิ่มประสิทธิภาพการจัดการน้ำภาคการผลิต(ภาคการเกษตรและอุตสาหกรรม) โดยเน้นกระบวนการมีส่วนร่วมของประชาชนและเครือข่ายองค์กรต่าง ๆ
- ๒) ส่งเสริมการพัฒนาคุณภาพแหล่งน้ำและการจัดการแหล่งน้ำโดยการมีส่วนร่วมของประชาชนและเครือข่ายประชาสังคม
- ๓) ส่งเสริมอนุรักษ์และฟื้นฟูสภาพทรัพยากรป่าไม้ และทรัพยากรธรรมชาติอื่นๆ โดยเน้นการใช้ประโยชน์อย่างยั่งยืนและชาญฉลาด

๔) ส่งเสริมให้เกิดชุมชนต้นแบบในการบริหารจัดการและใช้ประโยชน์จากทรัพยากรธรรมชาติและสิ่งแวดล้อมอย่างยั่งยืน

๕) ส่งเสริมและพัฒนากระบวนการบริหารจัดการทรัพยากรธรรมชาติและสิ่งแวดล้อมให้เป็นหน้าที่ของพลเมืองคนบุรีรัมย์

๖) ส่งเสริมให้เกิดกระบวนการควบคุมและลดมลพิษโดยเน้นการผลิตและการบริโภคที่เป็นมิตรกับสิ่งแวดล้อมและระบบนิเวศ

๗) ส่งเสริมให้เกิดกระบวนการบริหารจัดการขยะและสิ่งปฏิกูลในระดับพื้นที่ตั้งแต่ต้นทางถึงปลายทาง โดยเน้นกระบวนการมีส่วนร่วมจากทุกภาคส่วน

๘) ส่งเสริมให้เกิดชุมชนหรือองค์กรต้นแบบในการบริหารจัดการขยะแบบครบวงจร

ประเด็นยุทธศาสตร์ที่ ๔ : ด้านรักษาความมั่นคงและความสงบ

“บุรีรัมย์สันติสุข 9 ดี”

เป้าประสงค์ (Goals)

๑) สังคมสงบสุขและอบอุ่น

๒) ประชาชนมีความปลอดภัยในชีวิตและทรัพย์สินและมีคุณภาพชีวิตที่ดี

๓) ลดอุบัติเหตุทางถนนและสาธารณภัย

กลยุทธ์

๑) พัฒนาศักยภาพให้กับบุคลากรด้านการรักษาความสงบเรียบร้อยภายในหมู่บ้าน/ชุมชน และการเพิ่มจำนวนบุคลากรด้านการรักษาความสงบเรียบร้อยให้เพียงพอต่อการรักษาความสงบเรียบร้อยภายในหมู่บ้าน

๒) ส่งเสริมและพัฒนาระบบการป้องกัน ปราบปราม และแก้ไขปัญหาเสพติดในหมู่บ้าน/ชุมชน อย่างยั่งยืน

๓) ผู้เสพ/ผู้ติดยาเสพติดได้รับการบำบัดรักษาฟื้นฟูสมรรถภาพ และได้รับการติดตามดูแลช่วยเหลือภายหลังการบำบัดฟื้นฟู

๔) เสริมสร้างความมั่นคงของสถาบันหลักของชาติ และการปกครองในระบอบประชาธิปไตยอันมีพระมหากษัตริย์ทรงเป็นประมุข โดยการสร้างความเป็นธรรมและความสามัคคีของประชาชนภายในจังหวัด

๕) ป้องกันและแก้ไขปัญหาเยาวชนทั้งในสถานศึกษาและเยาวชนนอกสถานศึกษาที่อาจเข้าไปเกี่ยวข้องกับปัญหายาเสพติด

๖) เสริมสร้างกระบวนการมีส่วนร่วมของภาคประชาชนและท้องถิ่นในการบริหารจัดการ การตรวจสอบ และการเฝ้าระวังการทุจริตคอร์รัปชันและการแสวงหาผลประโยชน์จากทรัพยากรธรรมชาติโดยมิชอบ

๗) เสริมสร้างความเข้มแข็งและภูมิคุ้มกันด้านความมั่นคงภายในจังหวัด

๘) ส่งเสริมและพัฒนาศักยภาพการป้องกันประเทศ ของหมู่บ้านตามแนวชายแดนให้เป็นหมู่บ้านมั่นคงและสงบสุข

๙) พัฒนาความสัมพันธ์อันดีระดับท้องถิ่นกับประเทศเพื่อนบ้าน

๑๐) พัฒนาระบบเครือข่ายข่าวภาคประชาชน

๑๑) สร้างจิตสำนึกให้กับผู้ประกอบการที่มีความเสี่ยงต่อการเกิดอาชญากรรมปฏิบัติ ตามกฎหมายและข้อบังคับอย่างเคร่งครัด

๑๒) รณรงค์และส่งเสริมการขึ้นทะเบียน การควบคุมดูแลแรงงานต่างด้าวในสถาน ประกอบการและในชุมชน เพื่อจัดระบบป้องกันและแก้ไขปัญหาผู้หลบหนีเข้าเมือง

๑๓) รณรงค์การเฝ้าระวังและป้องกันอุบัติเหตุทางถนนและสาธารณภัยโดยการมีส่วนร่วม ของประชาชนและเครือข่ายของประชาสังคม

จังหวัดบุรีรัมย์กำหนดตำแหน่งทางยุทธศาสตร์ในการพัฒนาจังหวัด (Positioning) ๔ ด้าน คือ

๑) พัฒนาศักยภาพเป็น “ศูนย์กลางการท่องเที่ยวอารยธรรมขอมและกีฬามาตรฐานโลก”

๒) ส่งเสริมการผลิตสินค้าเกษตรและอาหารปลอดภัยมาตรฐานสากล

๓) ส่งเสริมและพัฒนาผลิตภัณฑ์ใหม่

๔) ส่งเสริมการค้าชายแดนเพื่อการค้าและการลงทุน

๑.๔ ยุทธศาสตร์การพัฒนาขององค์กรปกครองส่วนท้องถิ่นในเขตจังหวัดบุรีรัมย์ (พ.ศ. ๒๕๖๑ - ๒๕๖๕)

วิสัยทัศน์ (Vision)

“บุรีรัมย์เมืองแห่งกีฬา ทรัพยากรท่องเที่ยวล้ำค่า พัฒนาเกษตรกรรมยั่งยืน สู่พื้นฐานคุณภาพ ชีวิตที่ดี ยึดวิถีเศรษฐกิจพอเพียง”

พันธกิจ (Mission)

๑) การพัฒนาคุณภาพชีวิตของประชาชนให้มีความมั่นคงในการดำรงชีวิต มีคุณธรรม มีความสุข และมีสุขภาวะที่ดี

๒) การส่งเสริมและพัฒนากิจกรรมท่องเที่ยวอารยธรรมขอม และส่งเสริมกีฬาสู่มาตรฐาน โลก

๓) การส่งเสริมและพัฒนาเกษตรกรรมและอุตสาหกรรมครบวงจร

๔) การพัฒนาศักยภาพการผลิตสินค้าเกษตรไปสู่มาตรฐานเกษตรอินทรีย์และอาหาร ปลอดภัย

๕) การประสานและพัฒนาโครงสร้างพื้นฐานให้ได้มาตรฐานและทั่วถึง

๖) การส่งเสริมและพัฒนาเศรษฐกิจตามแนวทางปรัชญาของเศรษฐกิจพอเพียงไปสู่ ความยั่งยืน

๗) การบริหารจัดการทรัพยากรธรรมชาติสิ่งแวดล้อมและระบบนิเวศอย่างยั่งยืน

๘) การพัฒนาด้านการเมืองและการบริหารตามหลักการบริหารจัดการบ้านเมืองที่ดี โดยคำนึงถึงการมีส่วนร่วมของประชาชน

๙) การส่งเสริมและพัฒนากิจกรรมการค้าการลงทุน และการค้าชายแดน

๑๐) การส่งเสริมการผลิตและการตลาดผลิตภัณฑ์จากใหม่และผลิตภัณฑ์ชุมชน

ประเด็นยุทธศาสตร์ (Strategic Issues)

ประเด็นยุทธศาสตร์ที่ ๑ เมื่อนำอยู่และคุณภาพชีวิตที่ดี

เป้าประสงค์ (Goals)

๑) ประชาชนมีคุณภาพชีวิตที่ดี มีภูมิคุ้มกันทางสังคมที่เข้มแข็ง พึ่งพาตนเองได้

- ๒) ประชาชนมีความมั่นคงและสังคมมีความสงบเรียบร้อย
- ๓) เด็กและเยาวชนได้รับการศึกษาเรียนรู้อย่างทั่วถึงและมีคุณภาพ
- ๔) ประชาชนมีสุขภาพที่ดีและยั่งยืน
- ๕) พัฒนาโครงสร้างพื้นฐานให้ได้มาตรฐานและทั่วถึง
- ๖) ส่งเสริมและสนับสนุนในการอนุรักษ์ฟื้นฟู ศิลปวัฒนธรรม จารีตประเพณี วิถีชีวิต ภูมิปัญญาท้องถิ่น ทรัพยากรธรรมชาติและสิ่งแวดล้อมในท้องถิ่นให้มีความยั่งยืน
- ๗) สร้างสังคมและเศรษฐกิจฐานรากให้เข้มแข็ง

กลยุทธ์ (Strategy)

- ๑) สนับสนุนและส่งเสริมการพัฒนาสถาบันครอบครัวให้มีความอบอุ่น
- ๒) ส่งเสริมการพัฒนาคุณภาพชีวิตในกลุ่มเด็ก เยาวชน สตรี คนชรา คนพิการ และผู้ด้อยโอกาส ให้มีคุณภาพชีวิตที่ดี
- ๓) สร้างค่านิยม จิตสำนึก และพัฒนาศีลธรรม คุณธรรม จริยธรรม ของเด็ก เยาวชน และประชาชน
- ๔) ส่งเสริมและบูรณาการด้านการศึกษาระบบองค์รวม
- ๕) ส่งเสริมการใช้วิถีชีวิตตามปรัชญาเศรษฐกิจพอเพียง
- ๖) ส่งเสริมและแก้ไขปัญหาด้านสาธารณสุข เพื่อให้ประชาชนมีสุขภาพที่ดีและมีพละนาถัยที่สมบูรณ์อย่างยั่งยืน
- ๗) พัฒนาและปรับปรุงโครงสร้างพื้นฐานและสิ่งอำนวยความสะดวก
- ๘) ส่งเสริมการแก้ปัญหาครัวเรือนยากจน
- ๙) ส่งเสริมและสนับสนุนเพื่อยกระดับรายได้และสร้างโอกาสในการประกอบอาชีพ
- ๑๐) ส่งเสริมและพัฒนาผลิตภัณฑ์หนึ่งตำบลหนึ่งผลิตภัณฑ์ และผลิตภัณฑ์ชุมชน

(OTOP)

- ๑๑) เสริมสร้างความมั่นคง ความสงบเรียบร้อยและความปลอดภัยในชีวิตและทรัพย์สิน
- ๑๒) ส่งเสริมและสนับสนุนด้านการป้องกัน ปราบปราม ฟื้นฟู และแก้ไขปัญหา ยาเสพติด ปัญหาอาชญากรรม
- ๑๓) ส่งเสริมและสนับสนุนการป้องกันและบรรเทาสาธารณภัย
- ๑๔) ส่งเสริมและสนับสนุนการจัดการขยะและการลดมลพิษอย่างเป็นระบบ
- ๑๕) อนุรักษ์ ฟื้นฟู ระบบนิเวศ พื้นที่ป่าไม้ ทรัพยากรธรรมชาติและสิ่งแวดล้อม
- ๑๖) ส่งเสริมและสนับสนุนการอนุรักษ์ ศาสนา ศิลปวัฒนธรรม จารีตประเพณี วิถีชีวิตและภูมิปัญญาท้องถิ่น

๑๗) เสริมสร้างความมั่นคงและพัฒนาความสัมพันธ์อันดีกับประเทศเพื่อนบ้าน

ประเด็นยุทธศาสตร์ที่ ๒ การพัฒนาการท่องเที่ยวและกีฬา

เป้าประสงค์ (Goals)

- ๑) ศูนย์กลางการท่องเที่ยวอารยธรรมขอม
- ๒) ยกระดับการพัฒนาการท่องเที่ยวและสิ่งแวดล้อมให้เกิดความยั่งยืน
- ๓) ส่งเสริมและพัฒนาการค้าการลงทุนและการค้าชายแดน
- ๔) เชิดชูศิลปวัฒนธรรม จารีตประเพณี วิถีชีวิต ภูมิปัญญาท้องถิ่น เพื่อการท่องเที่ยว

เชิงวัฒนธรรม

- ๕) อนุรักษ์และฟื้นฟูทรัพยากรธรรมชาติและสิ่งแวดล้อมเพื่อการท่องเที่ยวเชิงนิเวศ
- ๖) ส่งเสริมความเป็นเลิศทางด้านการศึกษาสู่กีฬามาตรฐานโลก

กลยุทธ์ (Strategy)

- ๑) ส่งเสริมให้เมืองบุรีรัมย์เป็นเมืองที่มีความเป็นอัตลักษณ์
- ๒) พัฒนาโครงสร้างพื้นฐานและการเชื่อมโยงด้านการท่องเที่ยว
- ๓) พัฒนาศักยภาพบุคลากรเพื่อการท่องเที่ยว
- ๔) พัฒนาสินค้าและบริการด้านการท่องเที่ยว
- ๕) ส่งเสริมการตลาดและการประชาสัมพันธ์ด้านการท่องเที่ยว
- ๖) อนุรักษ์ ฟื้นฟู ศิลปวัฒนธรรม จารีตประเพณี วิถีชีวิต และภูมิปัญญาท้องถิ่น เพื่อการท่องเที่ยวเชิงวัฒนธรรม
- ๗) ส่งเสริมและบูรณาการในการอนุรักษ์และฟื้นฟูทรัพยากรธรรมชาติและสิ่งแวดล้อมเพื่อความสมดุลทางธรรมชาติอย่างยั่งยืน และเพื่อการท่องเที่ยวเชิงนิเวศ
- ๘) ส่งเสริมและประสาน สร้างเครือข่ายความร่วมมือกับภาคเอกชนหรือภาคส่วนอื่นๆ เพื่อการค้าการลงทุนและการท่องเที่ยวแบบเต็มรูปแบบ
- ๙) ส่งเสริมและพัฒนาการค้าการลงทุนและการค้าชายแดน
- ๑๐) ส่งเสริมเยาวชนและประชาชนให้เป็นเลิศด้านการกีฬาสู่การพัฒนาอาชีพ
- ๑๑) ส่งเสริมกีฬาและส่งเสริมการท่องเที่ยวเชิงกีฬาทุกรูปแบบ

ประเด็นยุทธศาสตร์ที่ ๓ การพัฒนาเกษตรกรรมและอุตสาหกรรม

เป้าประสงค์ (Goals)

- ๑) สังคมเกษตรและอุตสาหกรรมมีความมั่นคง
- ๒) ผลผลิตอันมั่งคั่งรวมภาคการเกษตรและอุตสาหกรรมเพิ่มขึ้น
- ๓) ศูนย์กลางพัฒนาเศรษฐกิจภายใต้พื้นฐานของการผลิตสินค้าด้านการเกษตรและอาหารปลอดภัย
- ๔) พัฒนาโครงสร้างพื้นฐานด้านการเกษตรให้ได้มาตรฐานและทั่วถึง

กลยุทธ์ (Strategy)

- ๑) พัฒนาและส่งเสริมการทำเกษตรอินทรีย์ อินทรีย์ชีวภาพ และเกษตรปลอดภัย
- ๒) ส่งเสริมการลงทุนและปัจจัยเอื้อให้เกิดการลงทุน เพื่อพัฒนาศักยภาพอุตสาหกรรมเกษตรและอุตสาหกรรมบริการ
- ๓) เพิ่มพูนทักษะการพัฒนาอาชีพด้านเกษตรกรรมและอุตสาหกรรม
- ๔) ส่งเสริมและสนับสนุนการพัฒนาขีดความสามารถในการแข่งขันเกษตรอุตสาหกรรมและแปรรูปอาหาร
- ๕) ส่งเสริมและพัฒนาศักยภาพการผลิตและการแปรรูปสินค้าเกษตรเพื่อสร้างมูลค่าเพิ่ม
- ๖) ส่งเสริมและสนับสนุนการผลิตสินค้าเกษตรและอาหารปลอดภัย
- ๗) ยกกระดับสินค้าเกษตรให้เข้าสู่ระบบมาตรฐานเพื่อก้าวสู่ตลาดโลก
- ๘) พัฒนาและปรับปรุงโครงสร้างพื้นฐานให้ได้มาตรฐานและมีความสะดวกในด้านเกษตรอย่างทั่วถึง
- ๙) ส่งเสริมการปลูกพืชเศรษฐกิจและพืชพลังงาน

๑๐) ส่งเสริมการพัฒนามาตรฐานและคุณภาพการผลิตใหม่และผลิตภัณฑ์ใหม่แบบครบวงจร

๑๑) สนับสนุนให้มีการรวมกลุ่มการผลิตและจำหน่าย

๑๒) ส่งเสริมและพัฒนาด้านการตลาด การมีตลาดกลางรองรับสินค้าเกษตร รวมถึงการนำระบบ IT มาใช้ด้านการตลาด

ประเด็นยุทธศาสตร์ที่ ๔ การพัฒนาขีดสมรรถนะองค์กร

เป้าประสงค์ (Goals) ๑) บุคลากรในองค์กรมีขีดสมรรถนะสูง

๒) ประชาชนมีความพึงพอใจในการรับบริการจากหน่วยงาน

๓) องค์กรยึดหลักธรรมาภิบาลในการบริหารจัดการ

กลยุทธ์ (Strategy)

๑) พัฒนาขีดสมรรถนะของบุคลากรให้มีความพร้อมในการปฏิบัติหน้าที่ส่งเสริมการพัฒนาขององค์กรปกครองส่วนท้องถิ่น

๒) สร้างความรับผิดชอบและมีจิตสำนึกต่อสังคม

๓) ออกแบบและพัฒนากระบวนการบริหารจัดการงานแบบบูรณาการ

๔) ส่งเสริมให้องค์กรและบุคลากรยึดหลักธรรมาภิบาลในการบริหารจัดการ

๕) ส่งเสริมให้องค์กรต่อต้านการทุจริตคอร์รัปชันทุกรูปแบบ

๒. ยุทธศาสตร์ขององค์กรปกครองส่วนท้องถิ่น

๒.๑ วิสัยทัศน์

เทศบาลตำบลประโคนชัย ได้กำหนดวิสัยทัศน์ (Vision) เพื่อแสดงสถานการณ์ในอนาคตซึ่งเป็นจุดมุ่งหมายความคาดหวังที่ต้องการให้เกิดขึ้นในอนาคตข้างหน้า ซึ่งจะสามารถสะท้อนถึงสภาพการณ์ของท้องถิ่นในอนาคตอย่างรอบด้าน ภายใต้การเปลี่ยนแปลงของสภาพแวดล้อมด้านต่างๆ จึงได้กำหนดวิสัยทัศน์ดังนี้

"ส่งเสริมการศึกษา พัฒนาคุณภาพชีวิต เศรษฐกิจรุ่งเรือง เมืองน่าอยู่"

๒.๒ ยุทธศาสตร์

๑. ยุทธศาสตร์การพัฒนาด้านการศึกษา กีฬา ศาสนา วัฒนธรรม ประเพณี และภูมิปัญญาท้องถิ่น

๒. ยุทธศาสตร์การพัฒนาด้านโครงสร้างพื้นฐาน

๓. ยุทธศาสตร์การพัฒนาด้านทรัพยากรธรรมชาติและสิ่งแวดล้อม

๔. ยุทธศาสตร์การพัฒนาด้านการสาธารณสุข

๕. ยุทธศาสตร์การพัฒนาด้านการเศรษฐกิจ

๖. ยุทธศาสตร์การพัฒนาด้านการพัฒนาสังคม

๗. ยุทธศาสตร์การพัฒนาด้านการเมืองการบริหาร

๒.๓ เป้าประสงค์

เทศบาลตำบลประโคนชัย มุ่งหวังเป็นอย่างยิ่งที่จะพัฒนาท้องถิ่นให้เจริญก้าวหน้า ซึ่งจะส่งผลให้ประชาชนมีความเป็นอยู่ที่ดีและสะดวกสบายมากยิ่งขึ้น จึงได้กำหนดเป้าประสงค์เพื่อให้สามารถดำเนินการจัดกิจกรรมต่างๆ บรรลุตามพันธกิจและวิสัยทัศน์ที่กำหนด ดังนี้

๑. ประชาชนได้รับการศึกษาอย่างทั่วถึงมีคุณธรรมจริยธรรม วัฒนธรรม ประเพณีและภูมิปัญญาท้องถิ่น คงอยู่สืบไป

๒. ประชาชนเกิดความมั่นคงในการดำรงชีวิตมีคุณภาพชีวิตและสุขอนามัยที่ดี

๓. มีระบบสาธารณสุขโรคที่ได้ มาตรฐานและเพียงพอต่อความต้องการของประชาชน มีสภาพแวดล้อมที่สะอาด สวยงามประชาชนมีความมั่นคงปลอดภัยและมีระเบียบ วินัย

๔. ชุมชนเกิดความ เข้มแข็ง สามารถ พัฒนาและแก้ไข ปัญหาชุมชนของตน ได้อย่างเป็น
รูปธรรม

๕. การบริหารจัดการ ตามหลักธรรมาภิบาล เป็นไปอย่างต่อเนื่อง ประชาชนได้รับบริการ ที่มี
ประสิทธิภาพ และ ประสิทธิภาพ

๒.๔ ตัวชี้วัด

๑. ระดับความสำเร็จของการจัดการศึกษา การดำเนินงานของโรงเรียน และแหล่งเรียนรู้
๒. จำนวนโครงการที่สนับสนุนการอนุรักษ์ศิลปะ ศาสนา วัฒนธรรม ประเพณี และภูมิปัญญา

ท้องถิ่น

๓. ร้อยละของสุขภาพและการบริการสาธารณสุขที่ได้มาตรฐาน
๔. ร้อยละที่เพิ่มขึ้นของการมีส่วนร่วมในการจัดการทรัพยากรธรรมชาติและสิ่งแวดล้อม
๕. ร้อยละที่เพิ่มขึ้นของการบริการสาธารณสุข-สาธารณสุขการให้ได้มาตรฐาน
๖. ร้อยละของการพัฒนาคุณภาพชีวิตเด็ก เยาวชน สตรี ผู้สูงอายุ ผู้พิการ ผู้ยากไร้ และ

ผู้ด้อยโอกาส

๗. ร้อยละของจำนวนโครงการจัดแข่งขันกีฬาและการออกกำลังกายให้กับเด็ก เยาวชน และ

ประชาชน

๘. ร้อยละของการป้องกันและแก้ไขปัญหาเสพติด
๙. ร้อยละที่เพิ่มขึ้นของระบบเศรษฐกิจชุมชนตามแนวพระราชดำริเศรษฐกิจพอเพียง
๑๐. ระดับความสำเร็จของการสร้างอาชีพและเพิ่มรายได้ให้แก่ประชาชน
๑๑. ระดับความสำเร็จของการพัฒนาประสิทธิภาพในการปฏิบัติงานในด้านต่างๆเพื่อ

ให้บริการประชาชนได้อย่างทั่วถึง

๑๒. ระดับความสำเร็จของการป้องกันและบรรเทาสาธารณภัย

๑๓. ระดับความสำเร็จของทุกภาคส่วนที่เข้ามามีส่วนร่วมในการปฏิบัติงานในด้านต่างๆของ

เทศบาลภายใต้หลักธรรมาภิบาล

๒.๕ คำเป้าหมาย

๑. เพื่อเพิ่มศักยภาพการจัดการศึกษา การดำเนินงานของโรงเรียน และแหล่งเรียนรู้ในเขต
เทศบาล

๒. เพื่อให้มีการอนุรักษ์ศิลปะ ศาสนา วัฒนธรรม ประเพณี และภูมิปัญญาท้องถิ่น

๓. เพื่อให้มีสุขภาพและการบริการสาธารณสุขที่ได้มาตรฐาน

๔. เพื่อสร้างจิตสำนึกและการมีส่วนร่วมในการจัดการทรัพยากรธรรมชาติและสิ่งแวดล้อม

๕. เพื่อให้มีก่อสร้าง ปรับปรุง ถนน ซอย ทางเท้า ทางระบายน้ำ ให้ได้มาตรฐาน

๖. เพื่อพัฒนาคุณภาพชีวิตเด็ก เยาวชน สตรี ผู้สูงอายุ ผู้พิการ ผู้ยากไร้ และผู้ด้อยโอกาสให้มี
คุณภาพชีวิตที่ดีขึ้น

๗. เพื่อให้มีการจัดแข่งขันกีฬาและการออกกำลังกายให้กับเด็ก เยาวชน และประชาชน

๘. เพื่อส่งเสริมให้มีการป้องกันและแก้ไขปัญหาเสพติด

๙. เพื่อส่งเสริมระบบเศรษฐกิจชุมชนตามแนวพระราชดำริเศรษฐกิจพอเพียง

๑๐. เพื่อเพิ่มรายได้ในการสร้างอาชีพให้แก่ประชาชน

๑๑. เพื่อพัฒนาประสิทธิภาพในการปฏิบัติงานในด้านต่างๆ เพื่อให้บริการประชาชนได้อย่างทั่วถึง

๑๒. เพื่อเพิ่มศักยภาพการป้องกันและบรรเทาสาธารณภัย

๑๓. เพื่อให้เกิดความร่วมมือจากทุกภาคส่วนเข้ามามีส่วนร่วมในการปฏิบัติงานในด้านต่างๆ ของเทศบาลภายใต้หลักธรรมาภิบาล

๒.๖ กลยุทธ์

เพื่อให้บรรลุวิสัยทัศน์ของเทศบาลตำบลประโคนชัย จำเป็นอย่างยิ่งที่จะต้องให้ความสำคัญกับการวางบทบาทการพัฒนาเทศบาลตำบลประโคนชัยในอนาคตอย่างเหมาะสมสอดคล้องกับปัญหาความต้องการของประชาชน รวมทั้งสอดคล้องกับศักยภาพและบทบาทหน้าที่ของเทศบาล เพื่อให้ประชาชนได้รับประโยชน์สูงสุด ดังนี้

๑. ส่งเสริมสนับสนุนการจัดการศึกษา การดำเนินงานของโรงเรียน และแหล่งเรียนรู้ในเขตเทศบาล

๒. ส่งเสริมสนับสนุนการอนุรักษ์ศิลปะ ศาสนา วัฒนธรรม ประเพณี และภูมิปัญญาท้องถิ่น

๓ ส่งเสริมสุขภาพและการบริการสาธารณสุขที่ได้มาตรฐาน

๔. ส่งเสริมการสร้างจิตสำนึกและการมีส่วนร่วมในการจัดการทรัพยากรธรรมชาติและสิ่งแวดล้อม

๕. ก่อสร้าง ปรับปรุง ถนน ซอย ทางเท้า ทางระบายน้ำ ให้ได้มาตรฐาน

๖. ส่งเสริมและพัฒนาคุณภาพชีวิตเด็ก เยาวชน สตรี ผู้สูงอายุ ผู้พิการ ผู้ยากไร้ และผู้ด้อยโอกาส

๗. ส่งเสริมสนับสนุนการจัดแข่งขันกีฬาและการออกกำลังกายให้กับเด็ก เยาวชน และประชาชน

๘. ส่งเสริมสนับสนุนการป้องกันและแก้ไขปัญหาเสพติด

๙. ส่งเสริมระบบเศรษฐกิจชุมชนตามแนวพระราชดำริเศรษฐกิจพอเพียง

๑๐. ส่งเสริมสนับสนุนการสร้างอาชีพและเพิ่มรายได้ให้แก่ประชาชน

๑๑. พัฒนาประสิทธิภาพในการปฏิบัติงานในด้านต่างๆ เพื่อให้บริการประชาชนได้อย่างทั่วถึง

๑๒. ส่งเสริมการป้องกันและบรรเทาสาธารณภัย

๑๓. ส่งเสริมให้ทุกภาคส่วนเข้ามามีส่วนร่วมในการปฏิบัติงานในด้านต่างๆของเทศบาลภายใต้หลักธรรมาภิบาล

๒.๗ จุดยืนทางยุทธศาสตร์

เทศบาลตำบลประโคนชัย ให้ความสำคัญต่อการดำเนินการแก้ไขปัญหาความเดือดร้อน และการพัฒนาคุณภาพชีวิตของประชาชนในพื้นที่ ในด้านต่างๆ โดยเฉพาะการปรับปรุง พื้นฟูพัฒนาการจัดบริการสาธารณะ และโครงสร้างพื้นฐาน ซึ่งเป็นภารกิจหลักขององค์กรปกครองส่วนท้องถิ่นตลอดจนการพัฒนาด้านการศึกษา อันเป็นรากฐานสำคัญต่อการพัฒนาคน พัฒนาประเทศ ให้มีคุณภาพสูง การพัฒนาที่ยั่งยืน ควบคู่กับการพัฒนาด้านสังคม เศรษฐกิจ สภาพแวดล้อมต่างๆที่เกี่ยวข้องโดยตรงกับชีวิตความเป็นอยู่ของประชาชน โดยยึดหลักการมีส่วนร่วม ความสอดคล้องกับนโยบายรัฐและแผนพัฒนาระดับต่างๆ รวมถึงการพิจารณาวิเคราะห์สภาพปัญหา ความต้องการของประชาชนและความพึงพอใจของประชาชนที่มีต่อการพัฒนา เทศบาลตำบลประโคนชัย จึงกำหนดจุดยืนทางยุทธศาสตร์การพัฒนาไว้ ๗ ประเด็นยุทธศาสตร์ ดังนี้

๑. ยุทธศาสตร์การพัฒนาด้านการศึกษา ศาสนา วัฒนธรรม ประเพณี ภูมิปัญญาท้องถิ่น การกีฬาและนันทนาการ
๒. ยุทธศาสตร์การพัฒนาด้านโครงสร้างพื้นฐาน
๓. ยุทธศาสตร์การพัฒนาด้านทรัพยากรธรรมชาติและสิ่งแวดล้อม
๔. ยุทธศาสตร์การพัฒนาด้านการสาธารณสุข
๕. ยุทธศาสตร์การพัฒนาด้านการเศรษฐกิจ
๖. ยุทธศาสตร์การพัฒนาด้านการพัฒนาสังคม
๗. ยุทธศาสตร์การพัฒนาด้านการเมืองการบริหาร

๒.๘ ความเชื่อมโยงของยุทธศาสตร์ในภาพรวม

การจัดทำแผนพัฒนาท้องถิ่นของเทศบาลมีความเชื่อมโยงของยุทธศาสตร์ในภาพรวม ดังนี้

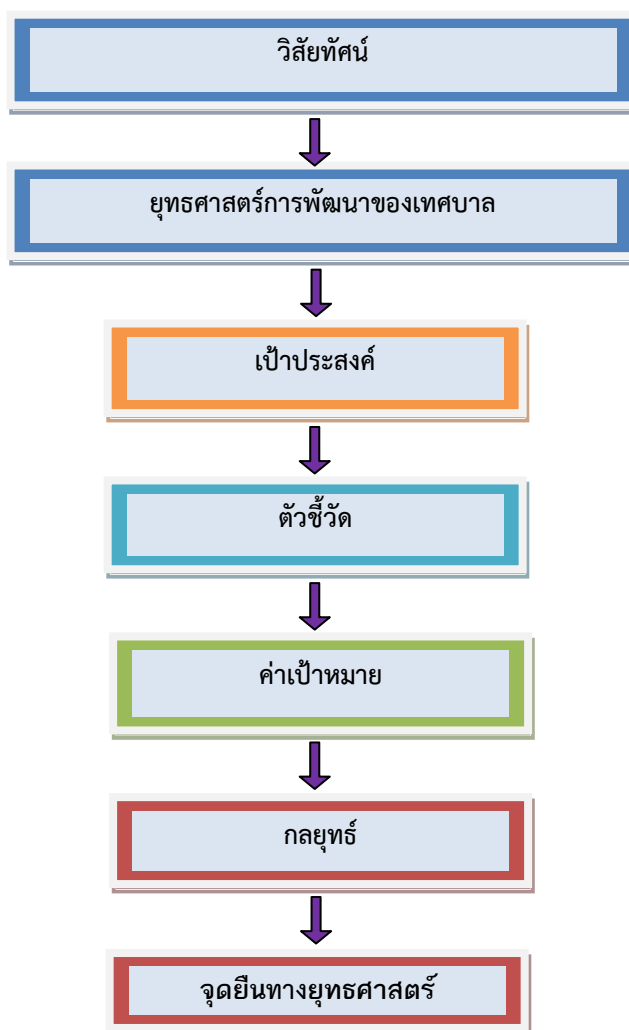

๓. การวิเคราะห์เพื่อพัฒนาท้องถิ่น

๓.๑ การวิเคราะห์กรอบการจัดทำยุทธศาสตร์ขององค์กรปกครองส่วนท้องถิ่น

➤ การวิเคราะห์ SWOT Analysis

จากการศึกษาสภาพแวดล้อมของเทศบาลโดยการระดมความคิดเห็นจากทุกภาคส่วน เพื่อร่วมกันวิเคราะห์ สภาพแวดล้อมทั้งภายในและภายนอก เทศบาลตำบลประโคนชัยจึงได้วางแนวคิดในการพัฒนาองค์กร โดยการจัดทำแผนยุทธศาสตร์การพัฒนาเทศบาลตำบลประโคนชัย (พ.ศ.๒๕๖๑ - ๒๕๖๔) โดยนำนโยบายของผู้บริหาร สถานการณ์ปัจจุบัน แนวโน้มและทิศทางการพัฒนาในอนาคต รวมทั้งข้อเสนอแนะในการประชุมประชาคม นำมาวิเคราะห์ศักยภาพเพื่อประเมินสถานการณ์ โดยใช้เทคนิค SWOT Analysis/Demand (Demand Analysis)/Global Demand และ Trend จากผลการศึกษาวิเคราะห์จุดแข็ง จุดอ่อน โอกาส และอุปสรรค ของเทศบาลตำบลประโคนชัยสรุปได้ดังนี้

การวิเคราะห์สภาพแวดล้อมภายในของเทศบาลตำบลประโคนชัย

เป็นการวิเคราะห์ศักยภาพและความพร้อมภายใน โดยมุ่งทราบถึงจุดแข็งและจุดอ่อนของเทศบาล โดยสรุปเป็นภาพรวมของเทศบาลดังนี้

จุดแข็ง (S-Strength)

๑. ผู้บริหารเทศบาลมีวิสัยทัศน์และมีความมุ่งมั่นในการปฏิบัติงานพัฒนาท้องถิ่น
๒. เทศบาลมีพื้นที่ ๔.๒๕ ตารางกิโลเมตร ทำให้มีการพัฒนาด้านต่างๆ ได้รวดเร็วและทั่วถึง
๓. มีโรงเรียนระดับประถมศึกษา ๔ แห่ง และโรงเรียนระดับมัธยมศึกษา ๒ แห่ง สามารถรองรับการเรียนการสอนเด็กนักเรียนในเขตเทศบาลตำบลประโคนชัยและพื้นที่ใกล้เคียงได้อย่างเพียงพอ
๔. มีประชาชนชาวบ้านและภูมิปัญญาท้องถิ่นที่หลากหลายสาขาอาชีพ โดยเฉพาะผู้สูงอายุมีความ

พร้อมที่จะถ่ายทอดภูมิปัญญา

๕. มีการจัดตั้งองค์กรชุมชนในพื้นที่ เช่น คณะกรรมการชุมชน อาสาสมัครสาธารณสุขประจำ

หมู่บ้าน (อสม.) และอาสาสมัครป้องกันภัยฝ่ายพลเรือน (อปพร.) เข้ามามีส่วนร่วมในการดำเนิน

กิจกรรมต่างๆ ของเทศบาล

๖. มีกุ่มจ่อม-กระยาสารท เป็นสินค้า OTOP ที่มีชื่อเสียงทำรายได้ให้กับประชาชนในอำเภอประโคน

ชัย

๗. เทศบาลเป็นชุมชนดั้งเดิม คนในชุมชนมีความสัมพันธ์แบบเครือญาติ มีอัต

ลักษณ์ในการรักษาประเพณีวัฒนธรรมสืบต่อกันมาอย่างต่อเนื่องและมั่นคง สมเป็นประโยชน์

เมืองเก่า เช่น

- ประเพณีงานศพ ที่ไม่ต้องมีบัตรเชิญ และเป็นงานศพปลอดเหล้า

- ประเพณีแห่เทียนเข้าพรรษา ที่ชาวประโคนชัยได้สืบทอดจากบรรพบุรุษ

มากกว่า ๗๕ ปี และถูกจัดอันดับจากการท่องเที่ยวแห่งประเทศไทย ให้ยิ่งใหญ่เป็นอันดับ ๓ รอง

จากจังหวัดอุบลราชธานี และจังหวัดนครราชสีมา

- ประเพณีพลอง

๘. มีกิจการประปาของเทศบาลให้บริการประชาชนครอบคลุมทั่วทั้งพื้นที่

๙. มีตลาดสดเทศบาลตำบลประโคนชัย เป็นศูนย์กลางการจำหน่ายสินค้าที่สำคัญของอำเภอประ

โคนชัย โดยเฉพาะสินค้าประเภทพืชผลทางการเกษตร

๑๐. มีระบบประชาสัมพันธ์ครอบคลุมทั่วทั้งพื้นที่ เช่น ระบบเสียงตามสาย ๔๑ จุด และวิทยุชุมชน

อีก ๒ แห่ง

๑๑. มีส่วนราชการหลายหน่วยงานตั้งอยู่ในพื้นที่เทศบาล เช่น โรงพยาบาลประโคนชัย สถานีตำรวจภูธรประโคนชัย สำนักทะเบียนอำเภอประโคนชัย สำนักงานเขตพื้นที่การศึกษาประถมศึกษาบุรีรัมย์เขต ๒

๑๒. เป็นสถานที่ตั้งการไฟฟ้าส่วนภูมิภาคอำเภอประโคนชัย ที่สามารถจำหน่ายกระแสไฟฟ้าครอบคลุมทั้งพื้นที่

๑๓. มีศูนย์บริการสาธารณสุขเทศบาลตำบลประโคนชัย ให้บริการด้านการพยาบาลเบื้องต้นแก่ประชาชน รวมทั้งทำงานในเชิงรุกส่งเสริมการดูแลสุขภาพของประชาชน โดยมี อสม. เป็นเครือข่ายในการขับเคลื่อน

๑๔. มีหอสมุดเทศบาลตำบลประโคนชัยเป็นแหล่งเรียนรู้ทางการศึกษาตลอดชีวิตของประชาชน

๑๕. มีระบบการจัดการขยะโดยชุมชนมีส่วนร่วม ด้วยการจัดตั้งกลุ่มจัดการขยะชุมชน เช่น ชุมชนวัดแจ้งคุ้มสายัณห์ , ชุมชนวัดโคกคุ้มอำปิล , ชุมชนวัดโพธิ์ , ชุมชนศูนย์การค้า , ชุมชนวัดโคกคุ้มระเนียด

- ๑๖. ประชาชนมีส่วนร่วมในกระบวนการพัฒนาและควบคุมการบริหารจัดการของเทศบาล
- ๑๗. มีการคมนาคมที่สะดวก เส้นทางคมนาคมเชื่อมต่อกับหลายจังหวัด
- ๑๘. ด้านบุคลากรมีความพร้อมในการพัฒนาและเรียนรู้
- ๑๙. บุคลากรส่วนใหญ่อยู่ในพื้นที่ทำให้รู้สภาพปัญหาของท้องถิ่นเป็นอย่างดี
- ๒๐. มีวัฒนธรรมท้องถิ่นที่ควรสนับสนุนด้านการท่องเที่ยว

จุดอ่อน (W-Weakness)

๑. เนื่องจากสภาพสังคมมีการเปลี่ยนแปลงตลอดเวลา ทำให้ข้อมูลจำนวนผู้เสียภาษีมีจำนวนเปลี่ยนแปลงตาม ส่งผลให้การจัดเก็บภาษีไม่ครอบคลุม

๒. เทศบาลมีรายได้ไม่เพียงพอต่อการดำเนินโครงการที่ต้องใช้งบประมาณจำนวนมาก

๓. เป็นชุมชนดั้งเดิมมีบ้านเรือนของประชาชนปลูกสร้างอยู่อย่างหนาแน่น

๔. ถนนในเขตเทศบาลมีพื้นที่จำกัด ทำให้การจราจรค่อนข้างติดขัด โดยเฉพาะบริเวณถนนอำนาจกิจซึ่งเป็นเส้นทางจำหน่ายสินค้า OTOP ซึ่งเป็นเส้นทางเชื่อมต่อไปยังอุทยานประวัติศาสตร์พนมรุ้ง และอำเภอบ้านกรวด

๕. ปัญหาน้ำท่วมขัง น้ำระบายออกจากชุมชนไม่ทัน

๖. ประชาชนส่วนใหญ่ขาดความรู้ด้านภาษาในการเตรียมความพร้อมเข้าสู่ประชาคมอาเซียน

๗. ปัญหาการจับกลุ่มของเยาวชนก่อให้เกิดปัญหาสังคม

๘. ปัญหาขยะจากนอกเมืองเข้าสู่ชุมชนเมือง

๙. ปัญหาการจราจรภายในเขตเทศบาล ซึ่งมีปริมาณรถจำนวนเพิ่มมากขึ้น

การวิเคราะห์สภาพแวดล้อมภายนอกของเทศบาลตำบลประโคนชัย

เป็นการวิเคราะห์สภาพแวดล้อมภายนอกของเทศบาล โดยมุ่งทราบถึงโอกาสและอุปสรรคของเทศบาล โดยสรุปเป็นภาพรวมของเทศบาลดังนี้

โอกาส (O-Opportunity)

๑. เทศบาลตำบลประโคนชัยมีฐานะเป็นนิติบุคคล มีอำนาจการบริหารงานได้อย่างอิสระ และมีหน้าที่หลักในการให้บริการสาธารณะแก่ประชาชนเป็นสำคัญ ทำให้สามารถบริการและตอบสนองต่อปัญหาความต้องการของประชาชนได้อย่างมีประสิทธิภาพและรวดเร็ว

๒. การเข้าสู่ประชาคมอาเซียนจะเกิดการแลกเปลี่ยนทางวัฒนธรรม แรงงานภาคการเกษตร การลงทุนและการบริการ มีความร่วมมือในการแก้ไขปัญหาชายแดน

๓. รัฐบาลมีนโยบายในการส่งเสริมและสนับสนุนการแก้ไขปัญหาและพัฒนาในด้านต่างๆ
๔. เทศบาลได้รับการถ่ายโอนภารกิจ ตามพระราชบัญญัติการกระจายอำนาจ ทำให้การบริหารจัดการ การพัฒนาในด้านต่างๆ ดำเนินไปด้วยความรวดเร็ว คล่องตัว และตรงตามความต้องการของประชาชนมากขึ้น และมีกฎหมายรองรับการปฏิบัติงาน
๕. การขยายตัวทางเศรษฐกิจในภาพรวม ทำให้มีการกระจายความเจริญมาสู่ภูมิภาคและท้องถิ่น เกิดการเรียนรู้เทคโนโลยีสมัยใหม่เพื่อนำมาใช้ในการพัฒนา
๖. มีสถานที่ท่องเที่ยวที่สำคัญอยู่ใกล้เคียง โดยมีเส้นทางผ่านแหล่งท่องเที่ยวที่เป็นศูนย์กลางการ

ท่องเที่ยวอารยธรรมขอมที่สำคัญของจังหวัด เช่น อุทยานประวัติศาสตร์พนมรุ้ง ปราสาทหินเมือง

ต่ำ

๗. มีสถาบันทางการเงิน จำนวน ๔ แห่ง คือ ธนาคารออมสิน , บมจ.ธนาคารกรุงไทย , บมจ.ธนาคารกสิกรไทย และธนาคารไทยพาณิชย์ จำกัด (มหาชน)

อุปสรรค (T-Threat)

๑. ปัญหาการรุกราน-ลำห้วยสาธารณะ เนื่องจากอาจมีการสำคัญผิดในแนวเขตพื้นที่การครอบครอง
๒. ภาวะเศรษฐกิจโลกมีความผันผวนส่งผลกระทบต่อการพัฒนาในพื้นที่
๓. ไม่มีสถานที่ทิ้งขยะ ต้องใช้พื้นที่ขององค์กรปกครองส่วนท้องถิ่นอื่น ทำให้ไม่สามารถบริหารจัดการขยะได้อย่างเต็มที่
๔. ปัญหาแหล่งน้ำที่เทศบาลใช้น้ำดิบในการผลิตน้ำประปา คือ อ่างเก็บน้ำสนามบินอยู่ในเขตพื้นที่ดูแลของที่ราชพัสดุ และเป็นเขตประกาศห้ามล่าสัตว์ฯ ดังนั้น หากเทศบาลจะดำเนินการใดๆ ไม่ว่าจะขุดลอกก็ต้องขออนุญาตทั้งสองหน่วยงาน ส่งผลให้แก้ไขปัญหาได้ไม่ทันท่วงที เป็นเหตุให้อาจขาดแคลนน้ำอุปโภคบริโภคในช่วงหน้าแล้ง
๕. ปัญหาการปรับภูมิทัศน์ เนื่องจากไม่มีการจัดระเบียบสายไฟและป้ายโฆษณา
๖. ปัญหาประชากรแฝง เนื่องจากเทศบาลเป็นสังคมเมืองประชาชนอาศัยอยู่หนาแน่น มีสถานศึกษาหลายแห่ง ส่งผลกระทบในเรื่องของการให้บริการสาธารณสุข ประชาชนมีการแข่งขันทำมาหากิน และใช้สาธารณูปโภคในเขตเทศบาลเป็นจำนวนมาก

➤ การใช้ผังเมืองรวมหรือผังเมืองเฉพาะในการกำหนดแนวทางพัฒนา

ร่างเขตผังเมืองรวมชุมชนประโคนชัย มีพื้นที่เขตการวางผังเมืองรวม ๔๕.๙๑๐ ตารางกิโลเมตร ครอบคลุมพื้นที่ดังนี้

- ๑) เทศบาลตำบลประโคนชัยทั้งหมด
- ๒) เทศบาลตำบลโคกม้าบางส่วน ได้แก่ หมู่ที่ ๑ บ้านโคกกลาง หมู่ที่ ๒ บ้านโคกม้า หมู่ที่ ๗ บ้านหนองปรือ และหมู่ที่ ๘ บ้านโคกจั่ว

- ๓) องค์การบริหารส่วนตำบลประโคนชัยบางส่วน ได้แก่ หมู่ที่ ๑-๗ บ้านประโคนชัย หมู่ที่ ๘ บ้านโคกตาด้วง หมู่ที่ ๙ หนองระแซชัน หมู่ที่ ๑๐ บ้านหนองม่วง และหมู่ที่ ๑๓ บ้านประโคนชัย
- ๔) องค์การบริหารส่วนตำบลโคกมะขามบางส่วน ได้แก่ หมู่ที่ ๑ บ้านโคกมะขาม และหมู่ที่ ๒ บ้านโคกมะขาม
- ๕) องค์การบริหารส่วนตำบลปังกูบางส่วน ได้แก่ หมู่ที่ ๑ บ้านเขว้า หมู่ที่ ๒ บ้านเขว้า และหมู่ที่ ๕ บ้านโคกวัด

ทั้งนี้ กรมโยธาธิการและผังเมือง มีแผนที่จะวางและจัดทำผังเมืองรวมชุมชนประโคนชัยใน
ปีงบประมาณ พ.ศ. ๒๕๖๐

พื้นที่เทศบาลตำบลประโคนชัยยังไม่มีกฎกระทรวงผังเมืองรวมใช้บังคับ ทั้งนี้ กระทรวง
มหาดไทยได้ออกร่างกฎกระทรวงให้ใช้บังคับผังเมืองรวมจังหวัดบุรีรัมย์แล้ว ซึ่งผังเมืองรวมตามกฎกระทรวงนี้
มีนโยบายและมาตรการเพื่อการจัดระบบการใช้ประโยชน์ที่ดิน โครงข่ายคมนาคมขนส่งและบริการสาธารณะให้
มีประสิทธิภาพ สามารถรองรับและสอดคล้องกับการขยายตัวของชุมชนในอนาคต รวมทั้งส่งเสริมและพัฒนา
เศรษฐกิจ

การใช้ประโยชน์ที่ดินภายในเขตผังเมืองรวม ได้กำหนดพื้นที่เทศบาลตำบลประโคนชัยเป็น
ประเภทชุมชน (สีชมพู) ให้ใช้ประโยชน์ที่ดินเพื่อการอยู่อาศัย พาณิชยกรรม เกษตรกรรม สถาบันการศึกษา
สถาบันศาสนา สถาบันราชการ การสาธารณสุขโรคและสาธารณสุขการ สำหรับการให้ประโยชน์ที่ดินเพื่อกิจการ
อื่น ให้ดำเนินการหรือประกอบกิจการได้ในอาคารที่ไม่ใช่อาคารสูงหรืออาคารขนาดใหญ่

ที่ดินประเภทนี้ ห้ามใช้ประโยชน์ที่ดินเพื่อกิจการตามที่กำหนด ดังต่อไปนี้

๑) โรงงานตามประกาศกระทรวงอุตสาหกรรม เรื่อง มาตรการคุ้มครองความปลอดภัยในการ
ดำเนินงาน (ฉบับที่ ๔) พ.ศ. ๒๕๕๒ เว้นแต่โรงงานลำดับที่ ๘๙ และโรงงานลำดับที่ ๙๒

๒) โรงงานลำดับที่ ๑๐๑ เว้นแต่ โรงงานบำบัดน้ำเสียของชุมชน ตามกฎหมายว่าด้วยโรงงาน

๓) คลังน้ำมันและสถานที่เก็บรักษาน้ำมัน ลักษณะที่สาม ตามกฎหมายว่าด้วยการควบคุม
น้ำมันเชื้อเพลิง เพื่อการจำหน่าย

๔) คลังก๊าซปิโตรเลียมเหลว สถานที่บรรจุก๊าซปิโตรเลียมเหลวประเภทโรงบรรจุ สถานที่
บรรจุก๊าซปิโตรเลียมเหลวประเภทห้องบรรจุ และสถานที่เก็บรักษาก๊าซปิโตรเลียมเหลวประเภทโรงเก็บ ตาม
กฎหมายว่าด้วยการควบคุมน้ำมันเชื้อเพลิง

๕) การเลี้ยงม้า โค กระบือ สุกร แพะ แกะ ห่าน เป็ด ไก่ ภูเขา หรือสัตว์ป่าตามกฎหมาย
ว่าด้วยการสงวนและคุ้มครองสัตว์ป่า เพื่อการค้า

๖) กำจัดมูลฝอย เว้นแต่เป็นกิจกรรมที่อยู่ภายใต้การควบคุมดูแลของราชการส่วนท้องถิ่น หรือ
ได้รับอนุญาตให้ดำเนินการจากองค์กรปกครองส่วนท้องถิ่นตามกฎหมายว่าด้วยสาธารณสุข

๓.๒ การประเมินสถานการณ์สภาพแวดล้อมภายนอกที่เกี่ยวข้อง

ในการจัดทำแผนพัฒนาท้องถิ่นของเทศบาลนั้น ได้ทำการประเมินสถานการณ์สภาพแวดล้อม
ภายนอกที่เกี่ยวข้อง ซึ่งมีรายละเอียดดังนี้

● ด้านการศึกษา ศาสนา วัฒนธรรม ประเพณี ภูมิปัญญาท้องถิ่น การกีฬาและนันทนาการ ขอบข่ายและปริมาณของปัญหา

- ปัญหาด้านการจัดการเรียนการสอนของโรงเรียนเทศบาลตำบลประโคนชัยไม่เอื้ออำนวยต่อ
การพัฒนาคุณภาพการศึกษาของผู้เรียนเท่าที่ควร

- สถานที่ในการออกกำลังกาย เช่น ลานกีฬา อุปกรณ์กีฬาแต่ละชนิด มีไม่เพียงพอต่อความ
ต้องการของประชาชนในพื้นที่

- ศิลปะ วัฒนธรรม จารีตประเพณีและภูมิปัญญาท้องถิ่นขาดการสืบสาน ส่งเสริม อนุรักษ์

พื้นที่เป้าหมาย/กลุ่มเป้าหมาย

ประชาชนทั้งหมดในเขตพื้นที่เทศบาลตำบลประโคนชัย

การคาดการณ์แนวโน้มในอนาคต

- จัดกิจกรรม/โครงการต่างๆ ที่ให้เด็กและเยาวชนและประชาชนโดยทั่วไปได้ใช้เวลาว่างให้เกิดประโยชน์ ทางไกลยาเสพติด เช่น การส่งเสริมด้านการกีฬา การจัดกิจกรรมนันทนาการต่างๆ อย่างต่อเนื่อง
- ปรับปรุงสถานที่ออกกำลังกาย ลานกีฬาให้สามารถรองรับประชาชนได้ในทุกพื้นที่ในเขตเทศบาล
- การจัดการเรียนการสอนของโรงเรียนเทศบาลตำบลประโคนชัยให้ได้รับการพัฒนาระบบการศึกษาให้มีความพร้อม มีคุณภาพในทุกๆ ด้าน
- ส่งเสริมให้ประเพณีท้องถิ่นมีการปฏิบัติสืบทอดต่อกัน กั้นจนถึงรุ่นลูกรุ่นหลาน

● ด้านโครงสร้างพื้นฐาน

ขอบข่ายและปริมาณของปัญหา

- ถนนไม่ได้มาตรฐาน เมื่อมีการบรรทุกของหนัก ถนนจะเป็นหลุมเป็นบ่อ ประกอบกับถนนมีขนาดเล็ก และประชาชนมักจอดรถบริเวณไหล่ทางทำให้การสัญจรไปมาไม่สะดวก
- พื้นที่ในเขตเทศบาล มีลักษณะเป็นแอ่งกระทะ มีพื้นที่โดยรอบสูงกว่าในเขตเทศบาลเป็นสาเหตุให้ช่วงฤดูฝนระบายไม่ทันเกิดน้ำท่วมขังในบางพื้นที่
- ระบบไฟฟ้า บริเวณทางสัญจรบางแห่งไม่มีไฟฟ้าสาธารณะหรือมีแต่เกิดการชำรุดทำให้ อาจเป็นอันตรายต่อชีวิตและทรัพย์สินของราษฎรผู้ใช้เส้นทาง
- ระบบประปา น้ำประปายังมีความสะอาดไม่เพียงพอสำหรับการอุปโภคบริโภค

พื้นที่เป้าหมาย/กลุ่มเป้าหมาย

พื้นที่ในเขตเทศบาลตำบลประโคนชัยและพื้นที่ใกล้เคียงจากการเชื่อมโยงเส้นทางคมนาคม

การคาดการณ์แนวโน้มในอนาคต

- ถนนทุกสายในเขตเทศบาลตำบลประโคนชัยได้รับการก่อสร้างยกระดับถนน ขยายท่อระบายน้ำเพื่อให้น้ำไหลสะดวกป้องกันปัญหาน้ำท่วมขัง สามารถดำเนินการก่อสร้างถนน คสล. หรือลาดยางได้ทุกสาย ซึ่งจะทำให้ไม่ต้องทำโครงการซ่อมแซมถนน ให้สิ้นเปลืองงบประมาณหรือซ้ำซ้อนกับหน่วยงานอื่นอีก และมีการขยายถนนบางสายเพื่อรองรับการเจริญเติบโตของชุมชน
- ประสานหน่วยงานที่รับผิดชอบ คือ การไฟฟ้าส่วนภูมิภาคในการดูแลให้ความช่วยเหลือโดยขอขยายเขตจำหน่ายไฟฟ้าให้ทั่วถึง รวมทั้งจัดสรรงบประมาณในการซ่อมแซม
- ขอให้หน่วยงานในสังกัดกรมทรัพยากรน้ำและสำนักงานทรัพยากรน้ำบาดาลช่วยเหลือในการตรวจสอบคุณภาพน้ำประปาอย่างน้อยปีละ ๑ ครั้ง รวมทั้งขอคำแนะนำในการควบคุมคุณภาพน้ำประปาให้ได้มาตรฐานด้วย

● ด้านทรัพยากรธรรมชาติและสิ่งแวดล้อม

ขอบข่ายและปริมาณของปัญหา

- ขาดการใช้ประโยชน์จากทรัพยากรธรรมชาติอย่างรู้คุณค่าและให้เกิดประโยชน์สูงสุด
- ประชาชนยังขาดความตระหนักถึงความสำคัญของทรัพยากรธรรมชาติและสิ่งแวดล้อม

พื้นที่เป้าหมาย/กลุ่มเป้าหมาย

- ประชาชนทั้งหมดในเขตเทศบาลตำบลประโคนชัย

การคาดการณ์แนวโน้มในอนาคต

- ส่งเสริมให้ประชาชนอนุรักษ์ ฟื้นฟูทรัพยากรธรรมชาติและสิ่งแวดล้อม โดยจัดให้มีการอบรมและร่วมกิจกรรมการอนุรักษ์ทรัพยากรธรรมชาติและสิ่งแวดล้อม เพิ่มพื้นที่ป่าสีเขียว ลดปัญหาทางสิ่งแวดล้อม

● **ด้านการสาธารณสุข**

ขอบข่ายและปริมาณของปัญหา

- ประชาชนขาดความรู้ความเข้าใจในด้านสาธารณสุข และการดูแลตัวเองและครอบครัวให้ห่างไกลจากโรคภัยต่าง ๆ

- เนื่องจากประชาชนส่วนใหญ่มีสุขภาพแข็งแรง และได้รับการด้านสุขภาพที่ดี จึงทำให้จำนวนผู้สูงอายุเพิ่มขึ้น ดังนั้น เทศบาลจึงต้องกำหนดกิจกรรมที่ส่งเสริมให้ผู้สูงอายุใช้เวลาว่างในการมีชีวิตอยู่นั้นให้เกิดประโยชน์สูงสุด

- ในเขตพื้นที่ของเทศบาลตำบลประโคนชัย มีสภาพอากาศร้อนขึ้นเสี่ยงต่อการเกิดโรคไข้เลือดออก

พื้นที่เป้าหมาย/กลุ่มเป้าหมาย

- ประชาชนทั้งหมดในเขตเทศบาลตำบลประโคนชัย

การคาดการณ์แนวโน้มในอนาคต

- ประชาชนมีสุขภาพพลานามัยที่แข็งแรง ปราศจากโรคภัยต่างๆ

- ประสานกับหน่วยงานด้านสาธารณสุข เพื่อจัดกิจกรรมให้ความรู้แก่ประชาชนในด้านสาธารณสุข และการดูแลสุขภาพของตนเองและครอบครัวให้ห่างไกลจากโรคภัยต่าง ๆ อย่างต่อเนื่อง

- ส่งเสริมและสนับสนุนทั้งทางด้านสาธารณสุข จัดวิทยากรมาอบรมให้ความรู้ ความเข้าใจจัดให้มีอาสาสมัครสาธารณสุขเป็นตัวแทนเทศบาลตำบลประโคนชัย สอดส่องดูแลปัญหาสาธารณสุขภายในชุมชนของตนเองและประสานมายังเทศบาลตำบลประโคนชัยเพื่อให้ความช่วยเหลือ

● **ด้านการเศรษฐกิจ**

ขอบข่ายและปริมาณของปัญหา

- ประชาชนยังมีระบบความคิด หรือการประกอบอาชีพแบบเดิมๆ เช่น การปลูกพืชเชิงเดี่ยว

- ประชาชนยังขาดการรวมกลุ่ม ขาดความรู้ ขาดทักษะในการประกอบอาชีพเสริม

- ขาดการพัฒนา ปรับปรุง ดูแลสถานที่พักผ่อน สถานที่สาธารณะ สถานที่ท่องเที่ยวทางธรรมชาติให้เป็นเมืองน่าอยู่ มีวิวทัศน์ที่สวยงาม

พื้นที่เป้าหมาย/กลุ่มเป้าหมาย

- ประชาชนทั้งหมดในเขตเทศบาลตำบลประโคนชัย

การคาดการณ์แนวโน้มในอนาคต

- ส่งเสริม สนับสนุน ให้ประชาชนประกอบอาชีพเสริม นอกจากอาชีพหลัก

- ส่งเสริมให้ประชาชนอนุรักษ์ ฟื้นฟูแหล่งท่องเที่ยว ทรัพยากรธรรมชาติและสิ่งแวดล้อม โดยจัดให้มีการอบรมให้ความรู้ จัดทำโครงการเพื่ออนุรักษ์ทรัพยากรธรรมชาติและสิ่งแวดล้อม อย่างต่อเนื่อง

● **ด้านการพัฒนาสังคม**

ขอบข่ายและปริมาณของปัญหา

- ปัญหาประชากรแฝง ไม่ว่าจะเป็นเด็กและเยาวชนที่มาับการศึกษาในโรงเรียนในเขตพื้นที่เทศบาล และประชาชนจากต่างพื้นที่ได้เข้ามาทำกินในเขตเทศบาลตำบลประโคนชัย ซึ่งบุคคลเหล่านี้ได้เข้ามาแย่งการใช้บริการสาธารณสุขของคนในชุมชน เช่น โรงพยาบาลชุมชน, พื้นที่สาธารณะ รวมถึงการให้บริการในด้านต่าง ๆ ขององค์กรปกครองส่วนท้องถิ่น

- ปัญหาด้านยาเสพติด เป็นปัญหาที่รัฐบาลได้กำหนดเป็น วาระแห่งชาติ กลุ่มเสียงส่วนใหญ่จะเป็นเด็กและเยาวชนในชุมชน/หมู่บ้านการปกปิดปัญหาหรือไม่มีข้อมูลที่เป็นจริง จึงยากแก่การแก้ไข

พื้นที่เป้าหมาย/กลุ่มเป้าหมาย

- ประชาชนทั้งหมดในเขตเทศบาลตำบลประโคนชัย

การคาดการณ์แนวโน้มในอนาคต

- รณรงค์และขอความร่วมมือไปยังหน่วยงานที่เกี่ยวข้องขอให้ย้ายชื่อเข้าอยู่ในทะเบียนบ้านตามความเป็นจริง เพื่อให้การวางแผนพัฒนาและการจัดทำบริการสาธารณสุขต่างๆ เพียงพอสอดคล้องกับจำนวนประชากรที่แท้จริง

- ส่งเสริมให้ความรู้อย่างเท่าทันในเรื่องปัญหาของยาเสพติด และส่งเสริมจริยธรรมของเด็กและเยาวชน มีการส่งเสริมโดยการอบรมทั้งในโรงเรียนและนอกห้องเรียน

● **ด้านการเมืองการบริหาร**

ขอบข่ายและปริมาณของปัญหา

- เครื่องมือเครื่องใช้ในการปฏิบัติราชการ เพื่อรองรับความเจริญเติบโตขององค์กร อำนวยความสะดวกแก่ประชาชนยังไม่เพียงพอ

- ปัญหาระเบียบกฎหมายหนังสือสั่งการ มีการแก้ไขเปลี่ยนแปลงอยู่ตลอดเวลา บุคลากรจึงขาดความรู้ความเข้าใจ ในการปฏิบัติราชการ ทำให้ประสิทธิภาพในการปฏิบัติราชการลดลง

พื้นที่เป้าหมาย/กลุ่มเป้าหมาย

พื้นที่ในเขตเทศบาลตำบลประโคนชัย

การคาดการณ์แนวโน้มในอนาคต

- เทศบาลตำบลประโคนชัยมีวัสดุอุปกรณ์ในการปฏิบัติงานอย่างเพียงพอ และมีความทันสมัยทางเทคโนโลยี สามารถให้บริการประชาชนด้วยความรวดเร็วและมีประสิทธิภาพสูงสุด

- บุคลากรเพิ่มประสิทธิภาพตนเองปรับเปลี่ยนการปฏิบัติราชการให้มีประสิทธิภาพมากยิ่งขึ้นยึดหลักธรรมาภิบาล ในการปฏิบัติราชการ

ส่วนที่ ๓
การนำแผนพัฒนาท้องถิ่นไปสู่การปฏิบัติ

๑. ยุทธศาสตร์การพัฒนาและแผนงาน

ที่	ยุทธศาสตร์	ด้าน	แผนงาน	หน่วยงาน รับผิดชอบหลัก	หน่วยงาน สนับสนุน
๑	การพัฒนาด้านการศึกษา กีฬา ศาสนา วัฒนธรรม ประเพณี และ ภูมิปัญญาท้องถิ่น	บริการชุมชนและสังคม	การศึกษา	กองการศึกษา	
			การศาสนา วัฒนธรรม และนันทนาการ		
			สร้างความเข้มแข็งของชุมชน	กองสวัสดิการสังคม	
		บริหารทั่วไป	บริหารงานทั่วไป	กองวิชาการและแผนงาน	
๒	พัฒนาด้านโครงสร้างพื้นฐาน	บริการชุมชนและสังคม	เคหะและชุมชน	กองช่าง กองสาธารณสุขและสิ่งแวดล้อม	
			การเศรษฐกิจ	อุตสาหกรรมและการโยธา	กองช่าง
		การเศรษฐกิจ	การพาณิชย์	กองการประปา	
		การดำเนินงานอื่น	งบกลาง	สำนักปลัดเทศบาล	
๓	พัฒนาด้านทรัพยากร ธรรมชาติและสิ่งแวดล้อม	บริการชุมชนและสังคม	เคหะและชุมชน	สำนักปลัดเทศบาล กองช่าง กองสาธารณสุขและสิ่งแวดล้อม	
		การเศรษฐกิจ	การเกษตร	กองสาธารณสุขและสิ่งแวดล้อม	
๔	พัฒนาด้านสาธารณสุข	บริการชุมชนและสังคม	สาธารณสุข	กองสาธารณสุขและสิ่งแวดล้อม	
		การดำเนินงานอื่น	งบกลาง		
		การเศรษฐกิจ	การพาณิชย์		

ที่	ยุทธศาสตร์	ด้าน	แผนงาน	หน่วยงาน รับผิดชอบหลัก	หน่วยงาน สนับสนุน
๕	การพัฒนาด้านเศรษฐกิจ	การเศรษฐกิจ	การพาณิชย์	สำนักปลัดเทศบาล	
		บริการชุมชนและสังคม	สร้างความเข้มแข็งของชุมชน	กองสวัสดิการสังคม	
		การเศรษฐกิจ	การเกษตร		
๖	การพัฒนาด้านสังคม	บริการชุมชนและสังคม	สาธารณสุข	กองสาธารณสุขและสิ่งแวดล้อม	
		บริการชุมชนและสังคม	สังคมสงเคราะห์	กองสวัสดิการสังคม	
		บริการชุมชนและสังคม	สร้างความเข้มแข็งของชุมชน		
๗	การพัฒนาด้านการเมืองการบริหาร	บริหารทั่วไป	บริหารงานทั่วไป	สำนักปลัดเทศบาล กองคลัง กองวิชาการและแผนงาน	
		บริหารทั่วไป	การรักษาความสงบภายใน	สำนักปลัดเทศบาล	
		บริการชุมชนและสังคม	การศึกษา	กองการศึกษา	
			การศาสนา วัฒนธรรม และนันทนาการ		
		บริการชุมชนและสังคม	เคหะและชุมชน	กองช่าง กองสาธารณสุขและสิ่งแวดล้อม	
		บริการชุมชนและสังคม	สาธารณสุข	กองสาธารณสุขและสิ่งแวดล้อม	
		บริการชุมชนและสังคม	สร้างความเข้มแข็งของชุมชน	กองสวัสดิการสังคม	
		การเศรษฐกิจ	อุตสาหกรรมและการโยธา	กองช่าง	
การเศรษฐกิจ	การพาณิชย์	กองการประปา			

๒. บัญชีโครงการพัฒนาท้องถิ่น

แบบ ผ.๐๑

บัญชีสรุปโครงการพัฒนา
แผนพัฒนาท้องถิ่น (พ.ศ. ๒๕๖๑ - ๒๕๖๕)
เทศบาลตำบลประโคนชัย

ยุทธศาสตร์	ปี ๒๕๖๑		ปี ๒๕๖๒		ปี ๒๕๖๓		ปี ๒๕๖๔		ปี ๒๕๖๕		รวม ๕ ปี	
	จำนวนโครงการ	งบประมาณ (บาท)	จำนวนโครงการ	งบประมาณ (บาท)	จำนวนโครงการ	งบประมาณ (บาท)	จำนวนโครงการ	งบประมาณ (บาท)	จำนวนโครงการ	งบประมาณ (บาท)	จำนวนโครงการ	งบประมาณ (บาท)
๑) ยุทธศาสตร์การพัฒนาด้านการศึกษา กีฬา ศาสนา วัฒนธรรม ประเพณี และ ภูมิปัญญาท้องถิ่น												
๑.๑ แผนงานบริหารงานทั่วไป	๑	๓๐,๐๐๐	๒	๖๐,๐๐๐	๒	๖๐,๐๐๐	๒	๖๐,๐๐๐	๒	๖๐,๐๐๐	๙	๒๗๐,๐๐๐
๑.๒ แผนงานการศึกษา	๑๓	๒๓,๒๔๓,๓๑๐	๑๒	๒๓,๑๖๙,๘๕๐	๑๑	๒๑,๒๙๔,๘๕๐	๑๒	๒๔,๗๗๐,๐๕๐	๑๒	๒๕,๒๐๘,๒๘๓	๖๐	๑๑๗,๖๘๖,๓๔๓
๑.๓ แผนงานการศึกษา วัฒนธรรม และนันทนาการ	๑๔	๗,๒๔๔,๐๐๐	๑๕	๒,๓๖๐,๐๐๐	๑๕	๗,๕๑๐,๐๐๐	๑๖	๘,๑๔๐,๐๐๐	๑๔	๒,๕๑๐,๐๐๐	๗๔	๒๗,๗๖๔,๐๐๐
๑.๔ แผนงานสร้างความเข้มแข็งของชุมชน	-	-	-	-	๑	๕๐,๐๐๐	๑	๕๐,๐๐๐	๑	๕๐,๐๐๐	๓	๑๕๐,๐๐๐
รวม	๒๘	๓๐,๕๑๗,๓๑๐	๒๙	๒๕,๕๘๙,๘๕๐	๒๙	๒๘,๙๑๔,๘๕๐	๓๑	๓๓,๐๒๗,๐๕๐	๒๙	๒๗,๘๒๘,๒๘๓	๑๔๖	๑๔๕,๘๗๗,๓๔๓
๒) ยุทธศาสตร์การพัฒนาด้านโครงสร้างพื้นฐาน												
๒.๑ แผนงานเคหะและชุมชน	-	-	-	-	๑	๑๕๐,๐๐๐	๒	๒,๐๕๐,๐๐๐	๒	๒,๘๑๐,๐๐๐	๕	๕,๐๑๐,๐๐๐
๒.๒ แผนงานอุตสาหกรรมและการโยธา	๙	๑๒,๖๓๘,๐๐๐	๘	๑๗,๓๑๗,๐๐๐	๗	๑๖,๕๐๐,๐๐๐	๖	๔,๑๑๐,๐๐๐	๔	๑๐,๖๓๖,๐๐๐	๓๔	๖๑,๒๐๑,๐๐๐
๒.๓ แผนงานการพาณิชย์	๒	๒,๕๐๐,๐๐๐	-	-	๔	๔,๙๕๐,๐๐๐	๒	๕๓,๐๐๐,๐๐๐	-	-	๘	๖๐,๔๕๐,๐๐๐
๒.๔ แผนงานงบกลาง	๒	๓๐๐,๐๐๐	-	-	-	-	-	-	-	-	๒	๓๐๐,๐๐๐
รวม	๑๓	๑๕,๔๓๘,๐๐๐	๘	๑๗,๓๑๗,๐๐๐	๑๒	๒๑,๖๐๐,๐๐๐	๑๐	๕๙,๑๖๐,๐๐๐	๖	๑๓,๔๔๖,๐๐๐	๔๙	๑๒๖,๙๖๑,๐๐๐

ยุทธศาสตร์	ปี ๒๕๖๑		ปี ๒๕๖๒		ปี ๒๕๖๓		ปี ๒๕๖๔		ปี ๒๕๖๕		รวม ๕ ปี	
	จำนวนโครงการ	งบประมาณ (บาท)	จำนวนโครงการ	งบประมาณ (บาท)	จำนวนโครงการ	งบประมาณ (บาท)	จำนวนโครงการ	งบประมาณ (บาท)	จำนวนโครงการ	งบประมาณ (บาท)	จำนวนโครงการ	งบประมาณ (บาท)
๓) ยุทธศาสตร์การพัฒนาด้านทรัพยากรธรรมชาติและสิ่งแวดล้อม												
๓.๑ แผนงานเคหะและชุมชน	๒	๑,๗๐๐,๐๐๐	๓	๒,๓๐๐,๐๐๐	๓	๔๑,๔๐๐,๐๐๐	๗	๔๘,๔๐๐,๐๐๐	๔	๓๒,๔๐๐,๐๐๐	๑๙	๑๒๖,๗๐๐,๐๐๐
๓.๒ แผนงานการเกษตร	๑	๒๐๐,๐๐๐	๒	๗๖๐,๐๐๐	๒	๘๙,๒๐๐,๐๐๐	๑	๒๐๐,๐๐๐	๑	๒๐๐,๐๐๐	๗	๙๐,๕๖๐,๐๐๐
รวม	๓	๑,๙๐๐,๐๐๐	๕	๓,๐๖๐,๐๐๐	๕	๑๓๐,๖๐๐,๐๐๐	๘	๔๘,๖๐๐,๐๐๐	๕	๓๒,๖๐๐,๐๐๐	๒๖	๒๑๗,๒๖๐,๐๐๐
๔) ยุทธศาสตร์การพัฒนาด้านสาธารณสุข												
๔.๑ แผนงานสาธารณสุข	๗	๑,๔๑๐,๐๐๐	๗	๑,๔๑๐,๐๐๐	๘	๑,๗๔๐,๐๐๐	๗	๑,๒๔๐,๐๐๐	๗	๑,๒๔๐,๐๐๐	๓๖	๗,๐๔๐,๐๐๐
๔.๒ แผนงานงบกกลาง	๑	๒๔๐,๐๐๐	๑	๒๔๐,๐๐๐	๑	๒๔๐,๐๐๐	๑	๒๔๐,๐๐๐	๑	๒๔๐,๐๐๐	๕	๑,๒๐๐,๐๐๐
๔.๓ แผนงานการพาณิชย์	-	-	-	-	-	-	-	-	๑	๔๐,๐๐๐,๐๐๐	๑	๔๐,๐๐๐,๐๐๐
รวม	๘	๑,๖๕๐,๐๐๐	๘	๑,๖๕๐,๐๐๐	๙	๑,๙๘๐,๐๐๐	๘	๑,๔๘๐,๐๐๐	๙	๑,๙๒๐,๐๐๐	๔๒	๙,๒๔๐,๐๐๐
๕) ยุทธศาสตร์การพัฒนาด้านเศรษฐกิจ												
๕.๑ แผนงานสร้างความเข้มแข็งของชุมชน	๒	๑๒๐,๐๐๐	๒	๑๒๐,๐๐๐	๒	๑๒๐,๐๐๐	๒	๑๒๐,๐๐๐	๒	๑๒๐,๐๐๐	๑๐	๖๐๐,๐๐๐
๕.๒ แผนงานการเกษตร	๑	๕๐,๐๐๐	๑	๕๐,๐๐๐	๑	๕๐,๐๐๐	๑	๕๐,๐๐๐	๑	๕๐,๐๐๐	๕	๒๕๐,๐๐๐
๕.๓ แผนงานการพาณิชย์	-	-	-	-	-	-	๑	๗,๐๐๐,๐๐๐	-	-	๑	๗,๐๐๐,๐๐๐
รวม	๓	๑๗๐,๐๐๐	๓	๑๗๐,๐๐๐	๓	๑๗๐,๐๐๐	๔	๗,๑๗๐,๐๐๐	๓	๑๗๐,๐๐๐	๑๖	๗,๘๕๐,๐๐๐
๖) ยุทธศาสตร์การพัฒนาด้านสังคม												
๖.๑ แผนงานสาธารณสุข	๒	๖๐,๐๐๐	๒	๖๐,๐๐๐	๒	๑๑๐,๐๐๐	๒	๑๑๐,๐๐๐	๒	๑๑๐,๐๐๐	๑๐	๔๕๐,๐๐๐
๖.๒ แผนงานสังคมสงเคราะห์	๔	๑๕,๔๔๔,๔๐๐	๕	๑๗,๓๓๐,๘๐๐	๕	๑๖,๙๙๔,๒๐๐	๕	๑๗,๘๙๙,๐๐๐	๕	๑๘,๙๐๖,๘๐๐	๒๔	๘๖,๕๗๕,๒๐๐
๖.๓ แผนงานสร้างความเข้มแข็งของชุมชน	๙	๖๘๐,๐๐๐	๙	๖๘๐,๐๐๐	๖	๖๑๐,๐๐๐	๘	๗๘๐,๐๐๐	๖	๖๑๐,๐๐๐	๓๘	๓,๓๖๐,๐๐๐

รวม	๑๕	๑๖,๑๘๔,๔๐๐	๑๖	๑๘,๐๗๐,๘๐๐	๑๓	๑๗,๗๑๔,๒๐๐	๑๕	๑๘,๗๘๙,๐๐๐	๑๓	๑๙,๖๒๖,๘๐๐	๗๒	๙๐,๓๘๕,๒๐๐
-----	----	------------	----	------------	----	------------	----	------------	----	------------	----	------------

-๕๘-

ยุทธศาสตร์	ปี ๒๕๖๑		ปี ๒๕๖๒		ปี ๒๕๖๓		ปี ๒๕๖๔		ปี ๒๕๖๕		รวม ๕ ปี	
	จำนวนโครงการ	งบประมาณ (บาท)	จำนวนโครงการ	งบประมาณ (บาท)	จำนวนโครงการ	งบประมาณ (บาท)	จำนวนโครงการ	งบประมาณ (บาท)	จำนวนโครงการ	งบประมาณ (บาท)	จำนวนโครงการ	งบประมาณ (บาท)
๗) ยุทธศาสตร์การพัฒนา ด้านการเมืองการบริหาร												
๗.๑ แผนงานบริหารงาน ทั่วไป	๑๑	๑,๒๕๔,๐๐๐	๑๒	๒,๑๕๔,๐๐๐	๙	๑,๗๕๒,๐๐๐	๙	๖,๔๕๒,๐๐๐	๙	๑,๙๕๒,๐๐๐	๕๐	๑๓,๕๖๔,๐๐๐
๗.๒ แผนงานการรักษา ความสงบภายใน	๖	๔๐๐,๐๐๐	๖	๔๐๐,๐๐๐	๗	๑,๖๙๐,๐๐๐	๕	๒๐๐,๐๐๐	๖	๑๙๐,๐๐๐	๓๐	๒,๘๘๐,๐๐๐
๗.๓ แผนงานสร้างความ เข้มแข็งของชุมชน	๓	๖๐๐,๐๐๐	๓	๖๐๐,๐๐๐	๓	๕๒๕,๐๐๐	๒	๕๑๕,๐๐๐	๒	๕๑๕,๐๐๐	๑๓	๒,๗๕๕,๐๐๐
รวม	๒๐	๒,๒๕๔,๐๐๐	๒๑	๓,๑๕๔,๐๐๐	๑๙	๓,๙๖๗,๐๐๐	๑๖	๗,๑๖๗,๐๐๐	๑๗	๒,๖๕๗,๐๐๐	๙๓	๑๙,๑๙๙,๐๐๐
รวมทั้งสิ้น	๙๐	๖๘,๑๑๓,๗๑๐	๙๐	๖๙,๐๑๑,๖๕๐	๙๐	๒๐๔,๙๔๖,๐๕๐	๙๒	๑๗๕,๓๙๓,๐๕๐	๘๒	๑๓๗,๘๐๘,๐๘๓	๔๔๔	๖๕๕,๗๗๒,๕๔๓

๒. บัญชีโครงการพัฒนาท้องถิ่น

รายละเอียดโครงการพัฒนา
แผนพัฒนาท้องถิ่น (พ.ศ.๒๕๖๑ - ๒๕๖๕)
เทศบาลตำบลประโคนชัย

ก. ยุทธศาสตร์จังหวัดที่ ๑ : ด้านเศรษฐกิจ

ข. ยุทธศาสตร์การพัฒนาของ อปท. ในเขตจังหวัดที่ ๒ : การพัฒนาการท่องเที่ยวและกีฬา

๑. ยุทธศาสตร์การพัฒนาด้านการศึกษา ศาสนา วัฒนธรรม ประเพณี ภูมิปัญญาท้องถิ่น การกีฬาและนันทนาการ

๑.๑ แผนงานบริหารงานทั่วไป

ที่	โครงการ	วัตถุประสงค์	เป้าหมาย (ผลผลิต ของโครงการ)	งบประมาณ					ตัวชี้วัด (KPI)	ผลที่คาดว่าจะ ได้รับ	หน่วยงาน รับผิดชอบ หลัก
				๒๕๖๑ (บาท)	๒๕๖๒ (บาท)	๒๕๖๓ (บาท)	๒๕๖๔ (บาท)	๒๕๖๕ (บาท)			
๑	อัตลักษณ์ประโคนชัย	เพื่อเผยแพร่งานแม่เทียน พรชษาประโคนชัย ผ่าน มุมมองของภาพถ่าย	ภาพถ่ายงาน แม่เทียนพรชษา ประโคนชัย	๓๐,๐๐๐	๓๐,๐๐๐	๓๐,๐๐๐	๓๐,๐๐๐	๓๐,๐๐๐	จำนวนภาพถ่าย ที่ส่งประกวด	ประชาชนทั่วไปรู้จัก งานประเพณีแม่เทียน พรชษาประโคนชัย	กองวิชาการฯ (งานประชาสัมพันธ์)
๒	สวนศิลป์เพาะกล้า ภูมิปัญญาประโคนชัย	เพื่อปลูกจิตสำนึกเยาวชน ในการสืบสานและเผยแพร่ ภูมิปัญญาท้องถิ่น	เยาวชนในเขต เทศบาลตำบล ประโคนชัย และ ประชาชนทั่วไป	-	๓๐,๐๐๐	๓๐,๐๐๐	๓๐,๐๐๐	๓๐,๐๐๐	จำนวนผู้เข้าร่วม โครงการ	เยาวชนได้ร่วมสืบสาน ภูมิปัญญาประโคนชัย และเป็นที่รู้จักอย่าง แพร่หลาย	กองวิชาการฯ (งานประชาสัมพันธ์)
รวม	๒ โครงการ			๓๐,๐๐๐	๖๐,๐๐๐	๖๐,๐๐๐	๖๐,๐๐๐	๖๐,๐๐๐			

๑.๒ แผนงานการศึกษา วัฒนธรรม และนันทนาการ

ที่	โครงการ	วัตถุประสงค์	เป้าหมาย (ผลผลิตของโครงการ)	งบประมาณ					ตัวชี้วัด (KPI)	ผลที่คาดว่าจะได้รับ	หน่วยงาน รับผิดชอบหลัก
				๒๕๖๑ (บาท)	๒๕๖๒ (บาท)	๒๕๖๓ (บาท)	๒๕๖๔ (บาท)	๒๕๖๕ (บาท)			
๑	จัดงานประเพณี ลอยกระทง	เพื่ออนุรักษ์และสืบสาน ประเพณีลอยกระทง	กิจกรรมต่างๆ งาน ประเพณีลอยกระทง	๓๐๐,๐๐๐	๓๐๐,๐๐๐	๓๐๐,๐๐๐	๓๐๐,๐๐๐	๓๐๐,๐๐๐	ระดับความสำเร็จของ กิจกรรมที่จัด	ประชาชนได้ร่วม สืบสานงานประเพณี ลอยกระทงให้คงอยู่	กองการ ศึกษา
๒	จัดงานประเพณีสงกรานต์	เพื่ออนุรักษ์และสืบสาน ประเพณีสงกรานต์	กิจกรรมต่างๆ งาน ประเพณีสงกรานต์	๓๐๐,๐๐๐	๓๐๐,๐๐๐	๓๐๐,๐๐๐	๓๐๐,๐๐๐	๓๐๐,๐๐๐	ระดับความสำเร็จของ กิจกรรมที่จัด	ประชาชนได้ร่วม สืบสานงานประเพณี สงกรานต์ให้คงอยู่	กองการ ศึกษา
๓	จัดงานประเพณีขึ้นเขา พนมรุ้ง	เพื่อสืบสานประเพณีขอม โบราณและส่งเสริมการ ท่องเที่ยวอารยธรรมขอม	-อุดหนุนที่ทำการ ปกครองจังหวัดบุรีรัมย์ -งานประเพณีขึ้นเขา พนมรุ้ง	๒๐,๐๐๐	๒๐,๐๐๐	๒๐,๐๐๐	๒๐,๐๐๐	๒๐,๐๐๐	ระดับความสำเร็จของ กิจกรรมที่จัด	งานประเพณีขึ้นเขา พนมรุ้งยังคงอยู่ และเป็นที่รู้จักของ นักท่องเที่ยว	กองการ ศึกษา
๔	จัดงานประเพณีแห่เทียน พรรษา	เพื่ออนุรักษ์และสืบสาน ประเพณีแห่เทียนพรรษา	กิจกรรมต่างๆ งาน ประเพณีแห่เทียน พรรษา	๗๐๐,๐๐๐	๗๐๐,๐๐๐	๒๐๐,๐๐๐	๒๐๐,๐๐๐	๒๐๐,๐๐๐	นักท่องเที่ยวมีความ พึงพอใจต่อการจัด งานประเพณีแห่เทียน พรรษา ร้อยละ ๘๐	ประชาชนได้ร่วม สืบสานงานประเพณี แห่เทียนพรรษาให้ คงอยู่	กองการ ศึกษา
๕	สนับสนุนงบประมาณการ จัดทำต้นเทียน ขบวนแห่ และรูปสัตว์ประจำปี งาน ประเพณีแห่เทียนพรรษา	เพื่อส่งเสริมการมีส่วนร่วม ของประชาชนในการ สืบสานประเพณีแห่เทียน พรรษาประโคนชัย และ ส่งเสริมการท่องเที่ยว	อุดหนุนงบประมาณให้ ชุมชนในเขตเทศบาล ตำบลประโคนชัยจัดทำ ต้นเทียน ขบวนแห่ และรูปสัตว์ประจำปี	-	-	๗๒๐,๐๐๐	๗๒๐,๐๐๐	๗๒๐,๐๐๐	นักท่องเที่ยวมีความ พึงพอใจต่อการจัด งานประเพณีแห่เทียน พรรษา ร้อยละ ๘๐	งานประเพณีแห่ เทียนพรรษาของ ประโคนชัยยังคงอยู่ และเป็นที่รู้จักของ นักท่องเที่ยว	กองการ ศึกษา

ที่	โครงการ	วัตถุประสงค์	เป้าหมาย (ผลผลิตของโครงการ)	งบประมาณ					ตัวชี้วัด (KPI)	ผลที่คาดว่าจะได้รับ	หน่วยงาน รับผิดชอบหลัก
				๒๕๖๑ (บาท)	๒๕๖๒ (บาท)	๒๕๖๓ (บาท)	๒๕๖๔ (บาท)	๒๕๖๕ (บาท)			
๖	จัดงานอนุรักษ์ประเพณีวัฒนธรรมเมืองบุรีรัมย์ (งานสถาปนาเมืองแปะ)	เพื่อสืบสานประเพณีวัฒนธรรมโบราณของเมืองบุรีรัมย์	-อุดหนุนสำนักงานจังหวัดบุรีรัมย์ -งานอนุรักษ์ประเพณีวัฒนธรรมเมืองบุรีรัมย์ (งานสถาปนาเมืองแปะ)	๑๐,๐๐๐	๑๐,๐๐๐	-	-	-	ระดับความสำเร็จของกิจกรรมที่จัด	ชาวบุรีรัมย์ได้รำลึกถึงบรรพชนในอดีตที่มีคุณูปการต่อเมืองบุรีรัมย์	กองการศึกษา
๗	จัดงานเทศกาลข้าวมะลิหอม ปลาจ่อมกุ้ง ชมทุ่งนกประโคนชัย	เพื่อสนับสนุนสินค้าภูมิปัญญาท้องถิ่น และส่งเสริมการท่องเที่ยวประโคนชัย	-อุดหนุนที่ทำการปกครอง อ.ประโคนชัย -งานเทศกาลข้าวมะลิหอม ปลาจ่อมกุ้ง ชมทุ่งนกประโคนชัย	๓๐,๐๐๐	๓๐,๐๐๐	๓๐,๐๐๐	๓๐,๐๐๐	๓๐,๐๐๐	ร้อยละที่เพิ่มขึ้นของมูลค่าการจำหน่ายผลิตภัณฑ์ชุมชน (OTOP)	ประชาชนมีรายได้และคนรู้จักสินค้าภูมิปัญญาท้องถิ่นของประโคนชัย	กองการศึกษา
๘	ส่งเสริมการท่องเที่ยว “มหัศจรรย์ท่องเที่ยวบุรีรัมย์”	เพื่อส่งเสริมการมีส่วนร่วมจากทุกภาคส่วน ในการส่งเสริมการท่องเที่ยวในรูปแบบใหม่	-อุดหนุนที่ทำการปกครอง อ.ประโคนชัย -งานประเพณีท่องเที่ยวปราสาทเมืองต่ำ ตามรอยอารยธรรมขอม	-	๒๐,๐๐๐	๒๐,๐๐๐	๒๐,๐๐๐	๒๐,๐๐๐	จำนวนนักท่องเที่ยวที่เข้ามาเที่ยวในพื้นที่อำเภอประโคนชัยเพิ่มมากขึ้น	เพิ่มรายได้ให้แก่ประชาชนในพื้นที่จากการจำหน่ายสินค้า OTOB และ Home Stay	กองการศึกษา
๙	ส่งนักกีฬาเทศบาลตำบลประโคนชัยร่วมแข่งขันกีฬา	เพื่อสร้างความสามัคคีขององค์กรปกครองส่วนท้องถิ่นใน อ.ประโคนชัย	กีฬาชิงถ้วยพระราชทานประโคนชัยเกมส์	๒๐๐,๐๐๐	๒๐๐,๐๐๐	๒๐๐,๐๐๐	๒๐๐,๐๐๐	๒๐๐,๐๐๐	ระดับความสำเร็จของการเข้าร่วมแข่งขัน	องค์กรปกครองส่วนท้องถิ่นมีความสามัคคี	กองการศึกษา
๑๐	ปรับปรุงสนามกีฬาอเนกประสงค์หนองระแซชัน	เพื่อส่งเสริมให้ประชาชนได้ออกกำลังกายมีสุขภาพแข็งแรง	ระบบไฟฟ้า , หลังคา และพื้นสนามกีฬา	๕,๐๐๐,๐๐๐	-	-	-	-	สนามกีฬาที่ได้มาตรฐาน	ประชาชนเห็นความสำคัญของการออกกำลังกาย และมีสุขภาพแข็งแรง	กองการศึกษา

ที่	โครงการ	วัตถุประสงค์	เป้าหมาย (ผลผลิตของโครงการ)	งบประมาณ					ตัวชี้วัด (KPI)	ผลที่คาดว่าจะได้รับ	หน่วยงาน รับผิดชอบหลัก
				๒๕๖๑ (บาท)	๒๕๖๒ (บาท)	๒๕๖๓ (บาท)	๒๕๖๔ (บาท)	๒๕๖๕ (บาท)			
๑๑	การแข่งขันกีฬา นักเรียน นักศึกษา และเยาวชนแห่ง จังหวัดบุรีรัมย์	เพื่อส่งเสริมให้นักเรียน นักศึกษา และเยาวชน มีความเป็นเลิศด้านกีฬา	- อุดหนุนสำนักงาน ศึกษาธิการจังหวัดบุรีรัมย์ - นักเรียนนักศึกษาเยาวชน ในจังหวัดบุรีรัมย์จาก ๙ สังกัด	๔,๐๐๐	-	-	-	-	ระดับความสำเร็จ ของการจัดการ แข่งขัน	นักเรียน นักศึกษา และเยาวชน เป็น ตัวแทนของจังหวัด ร่วมแข่งขันกีฬาใน ระดับที่สูงขึ้น	กองการ ศึกษา
๑๒	จัดการแข่งขันกีฬา เทศบาลตำบล ประโคนชัย	เพื่อส่งเสริมเยาวชนและ ประชาชนมีความเป็น เลิศด้านกีฬา	๑) แข่งขันกีฬาเปตอง ตลิ่งคัพ	๖๐,๐๐๐	๖๐,๐๐๐	๔๐,๐๐๐	๔๐,๐๐๐	๔๐,๐๐๐	ระดับความสำเร็จ ของการส่งเสริม ด้านกีฬา	ประชาชนมีการ ออกกำลังกายมาก ขึ้นและมีสุขภาพ แข็งแรง	กองการ ศึกษา
			๒) แข่งขันกีฬาฟุตบอล ประเพณี ๗ คน หนอง ระแซ่ขันคัพ	๑๓๐,๐๐๐	๑๓๐,๐๐๐	๑๒๐,๐๐๐	๑๒๐,๐๐๐	๑๒๐,๐๐๐			
			๓) แข่งขันกีฬาบาสเกตบอล	๔๐,๐๐๐	๔๐,๐๐๐	๔๐,๐๐๐	๔๐,๐๐๐	๔๐,๐๐๐			
			๔) แข่งขันกีฬาเซปักตะกร้อ เทศบาลตำบลยาเสพตติ	๔๐,๐๐๐	๔๐,๐๐๐	๔๐,๐๐๐	๔๐,๐๐๐	๔๐,๐๐๐			
			๕) แข่งขันกีฬาฟุตซอล เทศบาลตำบลยาเสพตติ	๑๓๐,๐๐๐	๑๓๐,๐๐๐	๑๒๐,๐๐๐	๑๒๐,๐๐๐	๑๒๐,๐๐๐			
๑๓	ก่อสร้างสระว่ายน้ำ และลานกีฬา อเนกประสงค์	เพื่อรองรับการฝึกว่ายน้ำ ชั้นพื้นฐานของนักเรียน และป้องกันปัญหาเด็ก เสียชีวิตจากการจมน้ำ	สระว่ายน้ำขนาดมาตรฐาน พร้อมห้องอาบน้ำและลาน กีฬาอเนกประสงค์	-	-	๕,๐๐๐,๐๐๐	-	-	ร้อยละของคนที่ ว่ายน้ำเป็น	นักเรียนสามารถ ช่วยเหลือตนเอง จากการจมน้ำ	กองการ ศึกษา
๑๔	ก่อสร้างหลังคา สนามกีฬา อเนกประสงค์ หนองระแซ่ขัน	เพื่อให้เอื้อต่อการเล่น กีฬาออกกำลังกายและ จัดการแข่งขันกีฬา	หลังคาขนาด ๒๘ x ๔๐ ม. คิดเป็นพื้นที่ไม่น้อยกว่า ๑,๑๒๐ ตร.ม.	-	-	-	๕,๖๐๐,๐๐๐	-	ความพึงพอใจของ ประชาชนที่มาใช้ สนามกีฬา	สามารถใช้สนาม กีฬาได้ตลอดเวลา	กองการ ศึกษา

ที่	โครงการ	วัตถุประสงค์	เป้าหมาย (ผลผลิตของโครงการ)	งบประมาณ					ตัวชี้วัด (KPI)	ผลที่คาดว่าจะได้รับ	หน่วยงาน รับผิดชอบหลัก
				๒๕๖๑ (บาท)	๒๕๖๒ (บาท)	๒๕๖๓ (บาท)	๒๕๖๔ (บาท)	๒๕๖๕ (บาท)			
๑๕	ส่งเสริมการแข่งขันกีฬา อ.ประโคนชัย	เพื่อส่งเสริมให้ประชาชนได้ออกกำลังกาย	-อุดหนุนที่ทำการปกครองอำเภอประโคนชัย -กีฬาฟุตบอลประเพณีจังหวัดบุรีรัมย์ ซึ่งถ้วยพระราชทานฯ พระบาทสมเด็จพระวชิรเกล้าเจ้าอยู่หัว	๓๐,๐๐๐	๒๐,๐๐๐	๒๐,๐๐๐	๒๐,๐๐๐	๒๐,๐๐๐	ระดับความสำเร็จของการร่วมแข่งขัน	ประชาชนมีการออกกำลังกายมากขึ้นและมีสุขภาพแข็งแรง	กองการศึกษา
			-อุดหนุนที่ทำการปกครองอำเภอประโคนชัย -กีฬาประโคนชัยเกมส์ซึ่งถ้วยพระราชทานกรมสมเด็จพระเทพรัตนราชสุดา	๓๐,๐๐๐	๓๐,๐๐๐	๓๐,๐๐๐	๓๐,๐๐๐	๓๐,๐๐๐			
๑๖	อบรมโยคะเบื้องต้น	เพื่อส่งเสริมให้ประชาชนได้ออกกำลังกาย	ประชาชนในเขตเทศบาล	-	๓๐,๐๐๐	-	๓๐,๐๐๐	-	ความพึงพอใจของผู้เข้าร่วมโครงการ	สามารถทำโยคะได้ถูกต้อง และมีสุขภาพแข็งแรง	กองการศึกษา
๑๗	เดิน-วิ่ง ระบายขันมินิมาราธอน	เพื่อส่งเสริมให้ประชาชนได้ออกกำลังกาย	ประชาชนที่สนใจ	-	๘๐,๐๐๐	-	-	-	ความพึงพอใจของผู้เข้าร่วมโครงการ	ประชาชนมีการออกกำลังกายมากขึ้น มีสุขภาพแข็งแรง	กองการศึกษา
๑๘	ประโคนชัย ฮาล์ฟมาราธอน	เพื่อส่งเสริมให้ประชาชนได้ออกกำลังกาย	-ประชาชนที่สนใจ -ฮาล์ฟมาราธอน ฟันรันมินิมาราธอน	-	-	๑๐๐,๐๐๐	๑๐๐,๐๐๐	๑๐๐,๐๐๐	ความพึงพอใจของผู้เข้าร่วมโครงการ	ประชาชนมีการออกกำลังกายมากขึ้น มีสุขภาพแข็งแรง	กองการศึกษา

ที่	โครงการ	วัตถุประสงค์	เป้าหมาย (ผลผลิตของโครงการ)	งบประมาณ					ตัวชี้วัด (KPI)	ผลที่คาดว่าจะได้รับ	หน่วยงาน รับผิดชอบหลัก
				๒๕๖๑ (บาท)	๒๕๖๒ (บาท)	๒๕๖๓ (บาท)	๒๕๖๔ (บาท)	๒๕๖๕ (บาท)			
๑๙	แข่งขันกีฬา ภายในโรงเรียน	เพื่อส่งเสริมให้ นักเรียนได้ออก กำลังกาย	อุดหนุนโรงเรียนประโคนชัย พิทยาคม	๓๐,๐๐๐	๓๐,๐๐๐	๓๐,๐๐๐	๓๐,๐๐๐	๓๐,๐๐๐	ระดับความสำเร็จ ของการจัดการ แข่งขันกีฬา	นักเรียนมีความ เป็นเลิศด้านการ กีฬา ส่งการพัฒนา เป็นนักกีฬาอาชีพ	กองการ ศึกษา
			อุดหนุนโรงเรียนเมืองตลุงฯ	๓๐,๐๐๐	๓๐,๐๐๐	๓๐,๐๐๐	๓๐,๐๐๐	๓๐,๐๐๐			
			อุดหนุนโรงเรียนอนุบาลฯ	๒๐,๐๐๐	๒๐,๐๐๐	๒๐,๐๐๐	๒๐,๐๐๐	๒๐,๐๐๐			
			อุดหนุนโรงเรียนประโคนชัย วิทยา	๒๐,๐๐๐	๒๐,๐๐๐	๒๐,๐๐๐	๒๐,๐๐๐	๒๐,๐๐๐			
			อุดหนุนโรงเรียนวัดแจ้งฯ	๒๐,๐๐๐	๒๐,๐๐๐	๒๐,๐๐๐	๒๐,๐๐๐	๒๐,๐๐๐			
รวม	๑๙ โครงการ			๗,๑๔๔,๐๐๐	๒,๒๖๐,๐๐๐	๗,๔๒๐,๐๐๐	๘,๐๕๐,๐๐๐	๒,๔๒๐,๐๐๐			

๑.๓ แผนงานสร้างความเข้มแข็งของชุมชน

ที่	โครงการ	วัตถุประสงค์	เป้าหมาย (ผลผลิตของโครงการ)	งบประมาณ					ตัวชี้วัด (KPI)	ผลที่คาดว่าจะได้รับ	หน่วยงาน รับผิดชอบหลัก
				๒๕๖๑ (บาท)	๒๕๖๒ (บาท)	๒๕๖๓ (บาท)	๒๕๖๔ (บาท)	๒๕๖๕ (บาท)			
๑.	สานสัมพันธ์ปันสุข ผู้สูงอายุเทศบาล ตำบลประโคนชัย	เพื่อส่งเสริมให้ผู้สูงอายุ ได้ออกกำลังกายร่วมกัน	แข่งขันกีฬาสีของผู้สูงอายุ โรงเรียนปันสุขเทศบาล ตำบลประโคนชัย	-	-	๕๐,๐๐๐	๕๐,๐๐๐	๕๐,๐๐๐	สุขภาพของผู้สูงอายุ	ผู้สูงอายุมีสุขภาพ แข็งแรง	กองสวัสดิการ สังคม
รวม	๑ โครงการ	-	-	-	-	๕๐,๐๐๐	๕๐,๐๐๐	๕๐,๐๐๐			

ก. ยุทธศาสตร์จังหวัดที่ ๒ : ด้านสังคมและคุณภาพชีวิต

ข. ยุทธศาสตร์การพัฒนาของ อบท. ในเขตจังหวัดที่ ๑ : เมืองน่าอยู่และคุณภาพชีวิตที่ดี

๑. ยุทธศาสตร์การพัฒนาด้านการศึกษา ศาสนา วัฒนธรรม ประเพณี ภูมิปัญญาท้องถิ่น การกีฬาและนันทนาการ

๑.๔ แผนงานการศึกษา

ที่	โครงการ	วัตถุประสงค์	เป้าหมาย (ผลผลิตของโครงการ)	งบประมาณ					ตัวชี้วัด (KPI)	ผลที่คาดว่าจะได้รับ	หน่วยงาน รับผิดชอบหลัก
				๒๕๖๑ (บาท)	๒๕๖๒ (บาท)	๒๕๖๓ (บาท)	๒๕๖๔ (บาท)	๒๕๖๕ (บาท)			
๑	สนับสนุนค่าใช้จ่าย การบริหารสถานศึกษา	เพื่อส่งเสริมศักยภาพ การจัดการศึกษาโรงเรียน เทศบาลตำบลประโคนชัย	๑) อาหารกลางวันโรงเรียน เทศบาลตำบลประโคนชัย	๗๖๔,๐๐๐	๙๒๐,๐๐๐	๑,๐๘๐,๐๐๐	๑,๒๔๐,๐๐๐	๑,๔๐๐,๐๐๐	ระดับความสำเร็จ ของคุณภาพการ ศึกษา	เด็กและเยาวชน ได้รับการศึกษา เรียนรู้ที่มีคุณภาพ	กอง การศึกษา
			๒) รมรณรงค์ป้องกันยาเสพติด ในสถานศึกษา	๒๑,๐๐๐	๒๑,๐๐๐	๒๑,๐๐๐	๒๑,๐๐๐	๒๑,๐๐๐			
			๓) ปรับปรุงหลักสูตรสถานศึกษา	๒๐,๐๐๐	๒๐,๐๐๐	๒๐,๐๐๐	๒๐,๐๐๐	๒๐,๐๐๐			
			๔) พัฒนาห้องสมุดโรงเรียน	๑๐๐,๐๐๐	๑๐๐,๐๐๐	๑๐๐,๐๐๐	๑๐๐,๐๐๐	๑๐๐,๐๐๐			
			๕) พัฒนาแหล่งเรียนรู้ในโรงเรียน	๕๐,๐๐๐	๕๐,๐๐๐	๕๐,๐๐๐	๕๐,๐๐๐	๕๐,๐๐๐			
			๖) ค่าจัดการเรียนการสอน (รายหัว)	๒๗๕,๙๐๐	๔๐๕,๐๐๐	๔๘๑,๐๐๐	๕๕๗,๐๐๐	๕๙๕,๐๐๐			
			๗) ค่าหนังสือเรียน	๓๖,๑๘๐	๗๕,๗๕๐	๑๐๐,๗๕๐	๑๒๕,๗๕๐	๑๔๑,๙๗๕			
			๘) ค่าอุปกรณ์การเรียน	๓๔,๒๙๐	๕๙,๓๐๐	๗๔,๙๐๐	๙๐,๕๐๐	๑๐๒,๑๗๘			
			๙) ค่าเครื่องแบบนักเรียน	๔๘,๙๖๐	๗๓,๒๐๐	๘๗,๖๐๐	๑๐๒,๐๐๐	๑๑๕,๑๖๐			
			๑๐) ค่ากิจกรรมพัฒนาคุณภาพ ผู้เรียน	๖๙,๗๘๐	๑๐๒,๔๐๐	๑๒๑,๖๐๐	๑๔๐,๘๐๐	๑๕๘,๙๗๐			
			๑๑) ค่าใช้จ่ายอินเทอร์เน็ต โรงเรียน	๒๐,๐๐๐	๒๐,๐๐๐	๒๐,๐๐๐	๒๐,๐๐๐	๒๐,๐๐๐			
			๑๒) ส่งเสริมกิจกรรมรักการอ่าน ในสถานศึกษา	๕๐,๐๐๐	๕๐,๐๐๐	๕๐,๐๐๐	๕๐,๐๐๐	๕๐,๐๐๐			

ที่	โครงการ	วัตถุประสงค์	เป้าหมาย (ผลผลิตของโครงการ)	งบประมาณ					ตัวชี้วัด (KPI)	ผลที่คาดว่าจะได้รับ	หน่วยงาน รับผิดชอบหลัก
				๒๕๖๑ (บาท)	๒๕๖๒ (บาท)	๒๕๖๓ (บาท)	๒๕๖๔ (บาท)	๒๕๖๕ (บาท)			
๑	สนับสนุนค่าใช้จ่าย การบริหารสถานศึกษา (ต่อ)	เพื่อส่งเสริมศักยภาพ การจัดการศึกษาโรงเรียน เทศบาลตำบลประโคนชัย	๑๓) ค่าใช้จ่ายในการปรับปรุง ซ่อมแซม อาคารเรียน และอาคารประกอบ	๒๐๐,๐๐๐	๒๐๐,๐๐๐	๒๐๐,๐๐๐	๒๐๐,๐๐๐	๒๐๐,๐๐๐	ระดับความสำเร็จ ของคุณภาพการ ศึกษา	เด็กและเยาวชน ได้รับการศึกษา เรียนรู้ที่มีคุณภาพ	กองการ ศึกษา
			๑๔) บริหารโดยใช้โรงเรียนเป็นฐาน พัฒนาท้องถิ่น (SBMLD)	๗๕๐,๐๐๐	๗๕๐,๐๐๐	๗๕๐,๐๐๐	๗๕๐,๐๐๐	๗๕๐,๐๐๐			
			๑๕) ศูนย์การเรียนรู้ปฐมวัย	๕๐,๐๐๐	๕๐,๐๐๐	๕๐,๐๐๐	๕๐,๐๐๐	๕๐,๐๐๐			
			๑๖) พัฒนาข้าราชการครูของโรงเรียน	๒๑,๐๐๐	๒๑,๐๐๐	๒๑,๐๐๐	๒๑,๐๐๐	๒๑,๐๐๐			
๒.	จัดกิจกรรมเพื่อปลูกฝัง และส่งเสริมการอ่าน	เพื่อส่งเสริมทักษะการพูด อ่าน เขียน ภาษาอังกฤษ	๑) แข่งขันตอบปัญหาภาษาอังกฤษ	๑๔,๐๐๐	๑๔,๐๐๐	๑๔,๐๐๐	๑๔,๐๐๐	๑๔,๐๐๐	ร้อยละของผู้ที่ผ่าน เกณฑ์การแข่งขัน	นักเรียนมีทักษะ ภาษาอังกฤษดีขึ้น	กองการ ศึกษา
			๒) แข่งขันตอบปัญหาวิทยาศาสตร์	๑๖,๐๐๐	๑๖,๐๐๐	๑๖,๐๐๐	๑๖,๐๐๐	๑๖,๐๐๐			
			๓) ประกวดวาดภาพระบายสี	๑๖,๐๐๐	๑๖,๐๐๐	๑๖,๐๐๐	๑๖,๐๐๐	๑๖,๐๐๐			
			๔) แข่งขันคณิตศาสตร์คิดสนุก	๑๘,๐๐๐	๑๘,๐๐๐	๑๘,๐๐๐	๑๘,๐๐๐	๑๘,๐๐๐			
			๕) แข่งขันตอบปัญหาภาษาไทย อ่านเขียนภาษาไทย	๑๖,๐๐๐	๑๖,๐๐๐	๑๖,๐๐๐	๑๖,๐๐๐	๑๖,๐๐๐			
			๖) แข่งขันตอบปัญหาความรู้รอบตัว แหล่งเรียนรู้นอกห้องเรียน	๑๒,๐๐๐	๑๒,๐๐๐	-	-	-			
			๗) แข่งขันตอบปัญหาสังคม ศาสนา และวัฒนธรรม	๑๔,๐๐๐	๑๔,๐๐๐	-	-	-			
			๘) แข่งขันตอบปัญหาการงานอาชีพ และเทคโนโลยี	๑๔,๐๐๐	๑๔,๐๐๐	-	-	-			

ที่	โครงการ	วัตถุประสงค์	เป้าหมาย (ผลผลิตของโครงการ)	งบประมาณ					ตัวชี้วัด (KPI)	ผลที่คาดว่าจะได้รับ	หน่วยงาน รับผิดชอบหลัก
				๒๕๖๑ (บาท)	๒๕๖๒ (บาท)	๒๕๖๓ (บาท)	๒๕๖๔ (บาท)	๒๕๖๕ (บาท)			
๓.	จัดหาหนังสือและสื่อสิ่งพิมพ์ประจำหอสมุดเทศบาล	เพื่อให้ประชาชนมีหนังสือเลือกอ่านหลากหลาย	หนังสือ หนังสือพิมพ์ วารสาร และสิ่งพิมพ์อื่นๆ	๑๐๐,๐๐๐	๑๐๐,๐๐๐	๑๐๐,๐๐๐	๑๐๐,๐๐๐	๑๐๐,๐๐๐	หนังสือ หนังสือพิมพ์ วารสาร และสิ่งพิมพ์อื่นๆ ที่จัดหา	ผู้ใช้บริการมีความรู้และนำไปใช้ประโยชน์ได้	กองการศึกษา
๔.	จัดงานวันเด็กแห่งชาติ	เพื่อส่งเสริมให้ทุกองค์กรได้เห็นความสำคัญของเด็ก	เด็กในเขตเทศบาลและพื้นที่ใกล้เคียง	๑๖๐,๐๐๐	๑๖๐,๐๐๐	๑๖๐,๐๐๐	๑๖๐,๐๐๐	๑๖๐,๐๐๐	จำนวนหน่วยงานที่มาร่วมกิจกรรม	เด็กกล้าแสดงออกและได้รับความสนุกสนาน	กองการศึกษา
๕.	ห้องเสริมพัฒนาการเด็ก	เพื่อส่งเสริมให้เด็กมีพัฒนาการทั้งร่างกายและจิตใจ มีความคิดสร้างสรรค์อย่างมีคุณภาพ	ห้องขนาดไม่น้อยกว่า ๗ x ๗ ม.สูงไม่น้อยกว่า ๓ ม.	๕๐๐,๐๐๐	-	-	-	-	เด็กมีพัฒนาการที่ดีเพิ่มขึ้นครบทุกด้านตามศักยภาพ	เด็กที่เข้ารับบริการได้รับการส่งเสริมคุณภาพ และมีพัฒนาการสมวัย	กองการศึกษา
๖.	สนับสนุนปัจจัยพื้นฐานสำหรับนักเรียนยากจน	เพื่อสนับสนุนปัจจัยพื้นฐานที่จำเป็นต่อการดำรงชีวิตสำหรับนักเรียนยากจน	นักเรียนยากจนของโรงเรียนเทศบาลตำบลประโคนชัย	๑๕,๐๐๐	๓๕,๐๐๐	๓๕,๐๐๐	๓๕,๐๐๐	๓๕,๐๐๐	นักเรียนยากจนที่ได้รับเงินค่าปัจจัยพื้นฐาน	นักเรียนยากจนมีเงินปัจจัยพื้นฐานในการดำรงชีวิต	กองการศึกษา
๗.	ฝึกอบรมสนทนาภาษาต่างประเทศ	เพื่อให้ประชาชนมีทักษะพื้นฐานในการสนทนาภาษาต่างประเทศ	ประชาชนในเขตเทศบาล	๕๐,๐๐๐	๕๐,๐๐๐	-	-	-	ร้อยละของผู้อบรมที่สนทนาภาษาต่างประเทศได้	ประชาชนสนทนาภาษาต่างประเทศขั้นพื้นฐานได้	กองการศึกษา
๘.	จัดหาอาหารกลางวัน	เพื่อจัดหาอาหารกลางวันให้นักเรียนรับประทาน	อุดหนุนให้ รร.วัดแจ้งฯ รร.อนุบาลประโคนชัย รร.ประโคนชัยวิทยา-อาหารกลางวัน จำนวน ๒๐๐ วัน	๑๑,๐๓๒,๐๐๐	๑๑,๐๓๒,๐๐๐	๑๑,๓๖๐,๐๐๐	๑๑,๔๗๓,๐๐๐	๑๑,๕๘๘,๐๐๐	อาหารกลางวันที่ถูกหลักโภชนาการ	นักเรียนมีสุขภาพที่สมบูรณ์แข็งแรง	กองการศึกษา

ที่	โครงการ	วัตถุประสงค์	เป้าหมาย (ผลผลิตของโครงการ)	งบประมาณ					ตัวชี้วัด (KPI)	ผลที่คาดว่าจะได้รับ	หน่วยงาน รับผิดชอบหลัก
				๒๕๖๑ (บาท)	๒๕๖๒ (บาท)	๒๕๖๓ (บาท)	๒๕๖๔ (บาท)	๒๕๖๕ (บาท)			
๙	จัดหาอาหารเสริม (นม)	เพื่อจัดหาอาหารเสริม (นม) ให้นักเรียนรับประทาน	-รร.ทต.ประโคนชัย -อุดหนุนให้ รร.วัดแจ้งฯ รร.อนุบาลประโคนชัย รร.ประโคนชัยวิทยา -นมพาสเจอร์ไรส์ (รสจืด) ขนาด ๒๐๐ ซีซี. ๒๐๐วัน -นมยู.เอช.ที. (รสจืด) ขนาด ๒๐๐ ซีซี. ๖๐ วัน	๘,๓๙๕,๒๐๐	๘,๓๙๕,๒๐๐	๕,๘๗๒,๐๐๐	๕,๙๓๑,๐๐๐	๕,๙๙๐,๐๐๐	อาหารเสริม (นม) ที่จัดหา	นักเรียนมีสุขภาพที่สมบูรณ์แข็งแรง	กองการศึกษา
รวม	๙ โครงการ	-	-	๒๒,๘๘๓,๓๑๐	๒๒,๘๐๙,๘๕๐	๒๐,๘๓๔,๘๕๐	๒๑,๓๑๗,๐๕๐	๒๑,๗๔๘,๒๘๓			

๑.๒ แผนงานการศาสนา วัฒนธรรม และนันทนาการ

ที่	โครงการ	วัตถุประสงค์	เป้าหมาย (ผลผลิตของโครงการ)	งบประมาณ					ตัวชี้วัด (KPI)	ผลที่คาดว่าจะได้รับ	หน่วยงาน รับผิดชอบหลัก
				๒๕๖๑ (บาท)	๒๕๖๒ (บาท)	๒๕๖๓ (บาท)	๒๕๖๔ (บาท)	๒๕๖๕ (บาท)			
๑	จัดพิธีบรรพชาอุปสมบท พระภิกษุ สามเณร และบวชศีลจารีณภาคฤดูร้อน	เพื่อส่งเสริมให้เยาวชนใช้เวลาว่างให้เกิดประโยชน์ในช่วงปิดภาคเรียน	-อุดหนุนวัดกลางอำเภอประโคนชัย -พระภิกษุ สามเณร และศีลจารีณภาคฤดูร้อน	๖๐,๐๐๐	๖๐,๐๐๐	๖๐,๐๐๐	๖๐,๐๐๐	๖๐,๐๐๐	ระดับความสำเร็จในการเสริมสร้างศีลธรรมแก่ผู้ร่วมพิธี	เยาวชน, ประชาชน ปฏิบัติตามคำสอนของพระพุทธศาสนา	กองการศึกษา
๒	ส่งเสริมกิจกรรมทางศาสนา	เพื่อส่งเสริมให้ประชาชนมีศีลธรรม	วันออกพรรษา วันขึ้นปีใหม่ วันมาฆบูชา วันวิสาขบูชา วันอาสาฬหบูชา	๔๐,๐๐๐	๔๐,๐๐๐	๓๐,๐๐๐	๓๐,๐๐๐	๓๐,๐๐๐	ระดับความสำเร็จในการเสริมสร้างศีลธรรมให้แก่ประชาชน	ประชาชนมีศีลธรรม คุณธรรม จริยธรรม	กองการศึกษา
รวม	๒ โครงการ	-	-	๑๐๐,๐๐๐	๑๐๐,๐๐๐	๑๐๐,๐๐๐	๑๐๐,๐๐๐	๑๐๐,๐๐๐			

ก. ยุทธศาสตร์จังหวัดที่ ๔ : ด้านรักษาความมั่นคงและความสงบ

ข. ยุทธศาสตร์การพัฒนาของ อปท. ในเขตจังหวัดที่ ๑ : เมืองน่าอยู่และคุณภาพชีวิตที่ดี

๑. ยุทธศาสตร์การพัฒนาทางการศึกษา ศาสนา วัฒนธรรม ประเพณี ภูมิปัญญาท้องถิ่น การกีฬาและนันทนาการ

๑.๔ แผนงานการศึกษา

ที่	โครงการ	วัตถุประสงค์	เป้าหมาย (ผลผลิตของ โครงการ)	งบประมาณ					ตัวชี้วัด (KPI)	ผลที่คาดว่าจะ ได้รับ	หน่วยงาน รับผิดชอบ หลัก
				๒๕๖๑ (บาท)	๒๕๖๒ (บาท)	๒๕๖๓ (บาท)	๒๕๖๔ (บาท)	๒๕๖๕ (บาท)			
๑	วันเฉลิมพระชนมพรรษา พระบาทสมเด็จพระ พระวชิรเกล้าเจ้าอยู่หัว	เพื่อเฉลิมพระเกียรติ พระบาทสมเด็จพระ พระวชิรเกล้าเจ้าอยู่หัว	กิจกรรมเฉลิม พระเกียรติ	-	-	๑๕๐,๐๐๐	๑๕๐,๐๐๐	๑๕๐,๐๐๐	ระดับความสำเร็จ ของการจัดกิจกรรม	พสกนิกรแสดงความ จงรักภักดี น้อมสำนึกใน พระมหากรุณาธิคุณ	กองการ ศึกษา
๒	วันเฉลิมพระชนมพรรษา สมเด็จพระนางเจ้าฯ พระบรมราชินี	เพื่อเฉลิมพระเกียรติ สมเด็จพระนางเจ้าฯ พระบรมราชินี	กิจกรรม เฉลิมพระเกียรติ	-	-	๑๐๐,๐๐๐	๑๐๐,๐๐๐	๑๐๐,๐๐๐	ระดับความสำเร็จ ของการจัดกิจกรรม	พสกนิกรแสดงความ จงรักภักดี น้อมสำนึกใน พระมหากรุณาธิคุณ	กองการ ศึกษา
๓	วันเฉลิมพระชนมพรรษา สมเด็จพระนางเจ้าฯ พระบรมราชินีนาถ	เพื่อเฉลิมพระเกียรติ สมเด็จพระนางเจ้าฯ พระบรมราชินีนาถ	กิจกรรม เฉลิมพระเกียรติ	๑๐๐,๐๐๐	๑๐๐,๐๐๐	-	-	-	ระดับความสำเร็จ ของการจัดกิจกรรม	พสกนิกรแสดงความ จงรักภักดี น้อมสำนึกใน พระมหากรุณาธิคุณ	กองการ ศึกษา
๔	วันคล้ายวันเฉลิมพระชนม พรรษาพระบาทสมเด็จพระ พระมหาภูมิพลอดุลยเดช มหาราช บรมนาถบพิตร	เพื่อน้อมสำนึกในพระ มหากรุณาธิคุณของ ในหลวงรัชกาลที่ ๙	กิจกรรม เฉลิมพระเกียรติ	๑๐๐,๐๐๐	๑๐๐,๐๐๐	-	-	-	ระดับความสำเร็จ ของการจัดกิจกรรม	พสกนิกรแสดงความ จงรักภักดี น้อมสำนึก ในพระมหากรุณาธิคุณ	กองการ ศึกษา
๕.	จัดงานเฉลิมพระเกียรติ สถาบันพระมหากษัตริย์ และพระบรมวงศานุวงศ์	เพื่อเฉลิมพระเกียรติ สถาบันพระมหากษัตริย์ และพระบรมวงศานุวงศ์	กิจกรรม เฉลิมพระเกียรติ	๑๕๐,๐๐๐	๑๕๐,๐๐๐	๒๐๐,๐๐๐	๒๐๐,๐๐๐	๒๐๐,๐๐๐	ระดับความสำเร็จ ของการจัดกิจกรรม	พสกนิกรแสดงความ จงรักภักดี ต่อสถาบัน พระมหากษัตริย์ และ พระบรมวงศานุวงศ์	กองการ ศึกษา

ที่	โครงการ	วัตถุประสงค์	เป้าหมาย (ผลผลิตของโครงการ)	งบประมาณ					ตัวชี้วัด (KPI)	ผลที่คาดว่าจะได้รับ	หน่วยงาน รับผิดชอบหลัก
				๒๕๖๑ (บาท)	๒๕๖๒ (บาท)	๒๕๖๓ (บาท)	๒๕๖๔ (บาท)	๒๕๖๕ (บาท)			
๖	ส่งเสริมงานรัฐพิธี และงานสำคัญทางราชการ	เพื่อส่งเสริมให้พสกนิกรแสดงความจงรักภักดีต่อสถาบันพระมหากษัตริย์	-อุทหนุ่่นที่ทำการปกครองอ.ประโคนชัย -งานรัฐพิธี และงานสำคัญทางราชการ	๑๐,๐๐๐	๑๐,๐๐๐	๑๐,๐๐๐	๑๐,๐๐๐	๑๐,๐๐๐	ระดับความสำเร็จของการจัดกิจกรรม	ภาครัฐและประชาชนได้แสดงความจงรักภักดีต่อสถาบันพระมหากษัตริย์	กองการศึกษา
๗	ก่อสร้างซุ้มเฉลิมพระเกียรติพระบาทสมเด็จพระวชิรเกล้าเจ้าอยู่หัว	เพื่อเฉลิมพระเกียรติพระบาทสมเด็จพระวชิรเกล้าเจ้าอยู่หัว	ซุ้มเฉลิมพระเกียรติ จำนวน ๒ ซุ้ม	-	-	-	๓,๐๐๐,๐๐๐	๓,๐๐๐,๐๐๐	ซุ้มเฉลิมพระเกียรติที่ก่อสร้าง	เทศบาลแสดงความจงรักภักดี น้อมสำนึกในพระมหากรุณาธิคุณ	กองการศึกษา
รวม	๗ โครงการ			๓๖๐,๐๐๐	๓๖๐,๐๐๐	๔๖๐,๐๐๐	๓,๔๖๐,๐๐๐	๓,๔๖๐,๐๐๐			

ก. ยุทธศาสตร์จังหวัดที่ ๑ : ด้านเศรษฐกิจ

ข. ยุทธศาสตร์การพัฒนาของ อปท. ในเขตจังหวัดที่ ๑ : เมืองน่าอยู่และคุณภาพชีวิตที่ดี

๒. ยุทธศาสตร์การพัฒนาด้านโครงสร้างพื้นฐาน

๒.๑ แผนงานอุตสาหกรรมและการโยธา

ที่	โครงการ	วัตถุประสงค์	เป้าหมาย (ผลผลิตของโครงการ)	งบประมาณ					ตัวชี้วัด (KPI)	ผลที่คาดว่าจะได้รับ	หน่วยงาน รับผิดชอบหลัก
				๒๕๖๑ (บาท)	๒๕๖๒ (บาท)	๒๕๖๓ (บาท)	๒๕๖๔ (บาท)	๒๕๖๕ (บาท)			
๑	จัดทำป้ายชื่อชุมชน ถนน และซอยในเขตเทศบาล	เพื่อความสะดวกในการติดต่อประสานงาน	ป้ายชื่อชุมชน ถนน และซอยในเขตเทศบาล	๓๐๐,๐๐๐	๓๐๐,๐๐๐	๓๐๐,๐๐๐	๓๐๐,๐๐๐	๓๐๐,๐๐๐	ป้ายชื่อชุมชน ถนน และซอยในเขตเทศบาล	ประชาชนสามารถติดต่อประสานงานได้ง่ายขึ้น	กองช่าง

ที่	โครงการ	วัตถุประสงค์	เป้าหมาย (ผลผลิตของโครงการ)	งบประมาณ					ตัวชี้วัด (KPI)	ผลที่คาดว่าจะ ได้รับ	หน่วยงาน รับผิดชอบ หลัก
				๒๕๖๑ (บาท)	๒๕๖๒ (บาท)	๒๕๖๓ (บาท)	๒๕๖๔ (บาท)	๒๕๖๕ (บาท)			
๒	ก่อสร้างถนน คสล.พร้อมวางท่อระบายน้ำ , บ่อพักชอยแสนสุข หมู่ที่ ๗	เพื่อให้ได้ถนนที่ได้มาตรฐาน และมีระบบระบายน้ำที่ดี	<u>ช่วงที่ ๑</u> ถนน คสล. กว้าง ๑.๕ - ๒.๒ ม. หน้า ๐.๑๐ ม. ยาว ๓๒ ม. ท่อระบายน้ำ คสล. Ø ๐.๔๐ ม. บ่อพัก คสล. ขนาด ๑x๑x๑x๐.๑ ม. จำนวน ๕ บ่อ <u>ช่วงที่ ๒</u> ถนน คสล. กว้าง ๒.๕ - ๒.๘ ม. หน้า ๐.๑๐ ม. ยาว ๓๔ ม. ท่อระบายน้ำ คสล. Ø ๐.๔๐ ม. บ่อพัก คสล. ขนาด ๑x๑x๑x๐.๑ ม. จำนวน ๔ บ่อ	๓๐๐,๐๐๐	-	-	-	-	ความยาวของถนนที่ก่อสร้าง	การคมนาคมสะดวกและระบายน้ำได้ดี	กองช่าง
๓	ปรับปรุงผิวจราจร คสล. และวางระบายน้ำ คสล. ชอยริมบึง	เพื่อให้ผิวจราจรมีสภาพที่ดี และแก้ไขปัญหาน้ำท่วมขังในชุมชน	ผิวจราจร คสล. หน้า ๐.๑๕ ม. กว้างเฉลี่ย ๓.๒๐ ม. ยาว ๑๒๙ ม. หรือคิดเป็นพื้นที่ไม่น้อยกว่า ๔๑๒.๘๐ ตร.ม. วางระบายน้ำ คสล. กว้าง ๐.๓๕ ม. ยาว ๑๒๙ ม.	๒๘๐,๐๐๐	-	-	-	-	ความยาวของผิวจราจรที่ปรับปรุง	ผิวจราจรได้มาตรฐาน มีความปลอดภัยในการสัญจร และระบายน้ำได้ดี	กองช่าง
๔	ก่อสร้างและปรับปรุงถนน คสล. ท่อระบายน้ำ, บ่อพัก ชอยราษฎร์พัฒนา	เพื่อให้ได้ถนนที่ได้มาตรฐาน และมีระบบระบายน้ำที่ดี	ถนน คสล. กว้างเฉลี่ย ๔ ม. ยาว ๑๖๘ ม. หน้า ๐.๑๕ ม. ท่อระบายน้ำ คสล. Ø ๐.๔๐ ม. จำนวน ๑๖๑ ท่อน บ่อพัก คสล. ๐.๘๗ x ๑.๓๐ x ๑.๑๐ ม. จำนวน ๑๘ บ่อ คิดเป็นพื้นที่ผิวจราจรไม่น้อยกว่า ๖๓๑ ตร.ม.	๙๐๑,๐๐๐	-	-	-	-	ความยาวของถนนที่ก่อสร้าง	การคมนาคมสะดวกและระบายน้ำได้ดี	กองช่าง

ที่	โครงการ	วัตถุประสงค์	เป้าหมาย (ผลผลิตของโครงการ)	งบประมาณ					ตัวชี้วัด (KPI)	ผลที่คาดว่าจะ ได้รับ	หน่วยงาน รับผิดชอบ หลัก
				๒๕๖๑ (บาท)	๒๕๖๒ (บาท)	๒๕๖๓ (บาท)	๒๕๖๔ (บาท)	๒๕๖๕ (บาท)			
๕	ก่อสร้างถนน คสล. พร้อมท่อระบายน้ำ ,บ่อพัก ซอยบ้านนางรำฟิ่ง จุ้ยประโคน (หมู่ที่ ๓ ชุมชนตาเจี๊อม)	เพื่อให้ได้ถนนที่ได้มาตรฐาน และมีระบบระบายน้ำที่ดี	ถนน คสล.กว้าง ๓ ม.ยาว ๓๐ ม.หนา ๐.๑๕ ม.ท่อระบายน้ำ คสล. Ø ๐.๔๐ ม. จำนวน ๓๑ ท่อน บ่อพัก คสล. ๐.๘๗x๑.๓๐ x๑.๑๐ ม. จำนวน ๓ บ่อ คิดเป็นพื้นที่ผิวจราจรไม่น้อยกว่า ๘๗.๕๐ ตร.ม.	๑๕๐,๐๐๐	-	-	-	-	ความยาวของถนนที่ก่อสร้าง	การคมนาคมสะดวกและระบายน้ำได้ดี	กองช่าง
๖	ก่อสร้างถนนผิวจราจรแอสฟัลต์คอนกรีต ถนนหน้าโรงผลิตน้ำประปาเทศบาลตำบลประโคนชัย จากทางหลวงแผ่นดิน ทล. ๒๑๙ ถึงทางหลวงแผ่นดิน ทล. ๒๒๐๘	เพื่อให้มีผิวจราจรที่ได้มาตรฐาน	<u>ช่วงที่ ๑</u> ถนนผิวจราจรแอสฟัลต์คอนกรีต กว้างเฉลี่ย ๕ ม. ยาว ๑,๓๐๐ ม. หนา ๐.๐๕ ม. หรือคิดเป็นพื้นที่ไม่น้อยกว่า ๖,๕๐๐ ตร.ม. <u>ช่วงที่ ๒</u> ถนนผิวจราจรแอสฟัลต์คอนกรีต กว้างเฉลี่ย ๕ ม. ยาว ๖๔๐ ม. หนา ๐.๐๕ ม. หรือคิดเป็นพื้นที่ไม่น้อยกว่า ๓,๔๐๐ ตร.ม.	๕,๖๐๐,๐๐๐	-	-	-	-	ความยาวของถนนที่ก่อสร้าง	ประชาชนได้รับความสะดวกในการสัญจร	กองช่าง
๗	ปรับปรุงฝาบ่อพัก คสล. ถนนหน้าวัดแจ้ง จากสามแยกหน้าโรงเรียนวัดแจ้ง ถึงสี่แยกประโคนชัย-บ้านกรวด	เพื่อแก้ไขปัญหา น้ำท่วมขังในชุมชน	ฝาบ่อพัก คสล. จำนวน ๒๙ บ่อ	๔๑๐,๐๐๐	-	-	-	-	ฝาบ่อพักที่ปรับปรุง	สามารถระบายน้ำได้ดี	กองช่าง

ที่	โครงการ	วัตถุประสงค์	เป้าหมาย (ผลผลิตของโครงการ)	งบประมาณ					ตัวชี้วัด (KPI)	ผลที่คาดว่าจะได้รับ	หน่วยงาน รับผิดชอบหลัก
				๒๕๖๑ (บาท)	๒๕๖๒ (บาท)	๒๕๖๓ (บาท)	๒๕๖๔ (บาท)	๒๕๖๕ (บาท)			
๘	ก่อสร้างถนนคอนกรีตเสริมเหล็ก พร้อมไหล่ทาง ท่อ คสล. บ่อพัก ซอย ประชากร่วมใจ หมู่ที่ ๗ ถนนประโคนชัย-สวายสอ	เพื่อให้ได้ถนนที่ได้มาตรฐาน และมีระบบระบายน้ำที่ดี	ถนน คสล. หน้า ๐.๑๕ ม. กว้างเฉลี่ย ๓.๖๐ ม. ยาว ๒๐๐ ม. ไหล่ทาง คสล. กว้างเฉลี่ย ๐.๙๐ ม. ยาว ๒๐๐ ม. หรือคิดเป็นพื้นที่ไม่น้อยกว่า ๗๒๐ ตร.ม. ท่อ คสล. ขนาด Ø ๐.๔๐ ม. ยาว ๑๖ ม. และ Ø ๐.๖๐ ม. ยาว ๑๙๖ ม. บ่อพัก คสล. ขนาด ๑.๓๐x๑.๑๐ ม. (ฝาเหล็กทรงวี) ๒๒ บ่อ รางวี คสล. ยาว ๑๘๐ ม.	๑,๖๙๗,๐๐๐	-	-	-	-	ความยาวของถนนที่ก่อสร้าง	การคมนาคมสะดวก และระบายน้ำได้ดี	กองช่าง
๙	ปรับปรุงผิวจราจรแอสฟัลต์คอนกรีตพร้อมบ่อพัก คสล. จากประตูหลังวัดโพธิ์ ถึงแยกถนนพิบูลย์สวัสดิ์	เพื่อให้ผิวจราจรมีสภาพที่ดี	ผิวจราจรแอสฟัลต์คอนกรีตกว้างเฉลี่ย ๔ - ๗ ม. ยาว ๓๓๖ ม. หรือคิดเป็นพื้นที่ไม่น้อยกว่า ๒,๑๑๐ ตร.ม. (หักพื้นที่บ่อพัก) ปรับปรุงบ่อพัก ๓๙ บ่อ	-	๑,๕๐๐,๐๐๐	-	-	-	ความยาวของผิวจราจรที่ปรับปรุง	การคมนาคมสะดวก	กองช่าง
๑๐	ก่อสร้างถนน คสล. พร้อมวางท่อระบายน้ำ บ่อพักซอยข้างที่ทำการไปรษณีย์ประโคนชัย	เพื่อให้ได้ถนนที่ได้มาตรฐานและมีระบบระบายน้ำที่ดี	ถนน คสล. กว้าง ๔.๐๐ ม. ยาว ๓๐.๘๐ ม. หน้า ๐.๑๕ ม. บ่อพัก ๔ บ่อ ท่อระบายน้ำ Ø ๐.๔๐ ม. คิดเป็นพื้นที่ ๑๒๓.๒ ตร.ม.	-	๒๒๒,๐๐๐	-	-	-	ความยาวของถนนที่ก่อสร้าง	การคมนาคมสะดวก และระบายน้ำได้ดี	กองช่าง
๑๑	ก่อสร้างถนน คสล. พร้อมวางท่อระบายน้ำ บ่อพัก ซอยนิลพงษ์ หมู่ที่ ๓	เพื่อให้ได้ถนนที่ได้มาตรฐาน และมีระบบระบายน้ำที่ดี	ถนน คสล. กว้าง ๔.๐๐ ม. ยาว ๖๐.๐๐ ม. หน้า ๐.๑๕ ม. บ่อพัก ๗ บ่อ ท่อระบายน้ำ Ø ๐.๔๐ ม. คิดเป็นพื้นที่ ๒๔๐ ตร.ม.	-	๔๓๒,๐๐๐	-	-	-	ความยาวของถนนที่ก่อสร้าง	การคมนาคมสะดวก และระบายน้ำได้ดี	กองช่าง

ที่	โครงการ	วัตถุประสงค์	เป้าหมาย (ผลผลิตของโครงการ)	งบประมาณ					ตัวชี้วัด (KPI)	ผลที่คาดว่าจะได้รับ	หน่วยงาน รับผิดชอบหลัก
				๒๕๖๑ (บาท)	๒๕๖๒ (บาท)	๒๕๖๓ (บาท)	๒๕๖๔ (บาท)	๒๕๖๕ (บาท)			
๑๒	ก่อสร้างถนน คสล. ซอย อันดามันเลียบห้วยละเวีย	เพื่อให้ได้ถนนที่ ได้มาตรฐาน	ถนน คสล. กว้าง ๔.๐๐ ม. ยาว ๑๙๐ ม. หน้า ๐.๑๕ ม.	-	๔๕๐,๐๐๐	-	-	-	ความยาวของ ถนนที่ก่อสร้าง	การคมนาคม สะดวก	กองช่าง
๑๓	ปรับปรุงผิวจราจร คสล. ถนนอำนวยการ จากสี่แยก ประโคนชัย-บ้านกรวด ถึงสี่แยกประโคนชัย	เพื่อให้ผิวจราจรมี สภาพที่ดี	ผิวจราจร คสล. หน้า ๐.๒๕ ม. กว้างเฉลี่ย ๕.๓๐ - ๙.๐๐ ม. ยาว ๖๘๔ ม. หรือคิดเป็นพื้นที่ ไม่น้อยกว่า ๔,๓๒๓ ตร.ม.	-	๔,๐๐๐,๐๐๐	-	-	-	ความยาวของ ผิวจราจรที่ ปรับปรุง	ผิวจราจรได้ มาตรฐาน มีความ ปลอดภัยในการ สัญจร	กองช่าง
๑๔	ก่อสร้างท่อระบายน้ำ คสล. ถนนชัยศิริ จากหน้าศูนย์ บริการสาธารณสุขถึงถนน โชคชัย-เดชอุดม	เพื่อแก้ไขปัญหา น้ำท่วมขังในชุมชน และให้ผิวจราจรมี สภาพที่ดี	ท่อระบายน้ำ คสล. Ø ๑.๐๐ ม. ยาว ๖๑๕ ม. บ่อพัก ขนาด ๑.๓๐ x ๑.๕๗ ม. จำนวน ๔๔ บ่อ ผิวจราจรคอนกรีตเสริมเหล็ก หน้า ๐.๒๐ ม. กว้างเฉลี่ย ๓ ม. ยาว ๖๕๙ ม. หรือคิดเป็นพื้นที่ ไม่น้อยกว่า ๑,๙๗๗ ตร.ม.	-	๕,๐๐๐,๐๐๐	-	-	-	ความยาวของ ท่อระบายน้ำ ที่ก่อสร้าง	สามารถระบายน้ำ ได้ดี	กองช่าง
๑๕	ก่อสร้างท่อระบายน้ำ คสล. พร้อมบ่อพัก และปรับปรุง ผิวจราจร คสล. ถนนชัยศิริ จากหน้าศูนย์บริการ สาธารณสุขถึงถนนโชคชัย- เดชอุดม	เพื่อแก้ไขปัญหา น้ำท่วมขังในชุมชน เพื่อเพิ่มระดับและ ปรับปรุงผิวจราจร ให้มีสภาพที่ดี	ท่อระบายน้ำ คสล. Ø ๐.๖๐ ม. ยาว ๓๗๕ ม. บ่อพัก คสล. ขนาด ๑.๓๐x๑.๐๐x๑.๕๐ ม. จำนวน ๓๙ บ่อ รางวี คสล. ยาว ๗๙๓ ม. ผิวจราจร คสล. หน้า ๐.๑๕ ม. กว้างเฉลี่ย ๓.๐๐ - ๑๖.๔๐ ม. ยาว ๒๓๗ ม. ไหล่ทาง คสล. หน้า ๐.๑๕ ม. กว้างข้างละ ๑.๕๐ ม. ยาว ๓๖๗ ม. หรือคิดเป็นพื้นที่ ไม่น้อยกว่า ๓,๘๐๒ ตร.ม.	-	๕,๔๑๓,๐๐๐	-	-	-	การระบายน้ำ ออกจากชุมชน	การคมนาคม สะดวกและระบาย น้ำได้ดี	กองช่าง

ที่	โครงการ	วัตถุประสงค์	เป้าหมาย (ผลผลิตของโครงการ)	งบประมาณ					ตัวชี้วัด (KPI)	ผลที่คาดว่าจะได้รับ	หน่วยงาน รับผิดชอบหลัก
				๒๕๖๑ (บาท)	๒๕๖๒ (บาท)	๒๕๖๓ (บาท)	๒๕๖๔ (บาท)	๒๕๖๕ (บาท)			
๑๖	วางท่อระบายน้ำ คสล. พร้อมปรับปรุงถนน คสล. และทางเท้า ถนนกักตึ่ดำรง	เพื่อขยายพื้นที่ถนนให้คมนาคมสะดวกและแก้ไขปัญหา น้ำท่วมขังในชุมชน	ช่วงที่ ๑ จากตลาดคิวรถเล็กถึง ทล.๒๔ ท่อระบายน้ำ คสล. Ø ๐.๘๐ ม. ยาว ๑๕๑ ม. บ่อพัก ขนาด ๑.๓๐x๑.๕๐ ม. จำนวน ๑๖ บ่อ ผิวจราจรคอนกรีต ๕๐๐ ตร.ม. หนา ๐.๑๕ ม. กว้าง ๓ ม. ยาว ๑๖๗ ม. ปรับปรุงทางเท้า ๒ ฝั่ง กว้าง ๑.๒๐-๑.๕๐ ม. ยาวฝั่งละ ๑๖๗ ม. ปรับปรุงฝาบ่อพัก ขนาด ๐.๖๐x๐.๖๐ ม. จำนวน ๒๑ ฝา คิดเป็นพื้นที่ผิวจราจรไม่น้อยกว่า ๒๕๐ ตร.ม. ช่วงที่ ๒ จาก ทล.๒๔ ถึงถนนศรีสวัสดิ์ปรับปรุงทางเท้า กว้าง ๑.๒๐-๑.๕๐ ม. ยาว ๓๐๒ ม. พร้อมปรับปรุงฝาบ่อพัก ขนาด ๐.๖๐x๐.๖๐ ม. จำนวน ๒๙ ฝา คิดเป็นพื้นที่ผิวจราจรไม่น้อยกว่า ๔๕๓ ตร.ม.	-	-	๓,๕๐๐,๐๐๐	-	-	ความยาวของถนนที่ก่อสร้าง	การคมนาคมสะดวก และระบายน้ำได้ดี	กองช่าง
๑๗	วางท่อระบายน้ำ คสล. บ่อพัก ถนนกักตึ่ดำรง ไปบ้านสวายสอ	เพื่อแก้ไขปัญหา น้ำท่วมขังในชุมชน	ท่อระบายน้ำ คสล. Ø๐.๖๐ ม. ยาว ๕๗๙ ม. (หักพื้นที่บ่อพัก) บ่อพักขนาด ๐.๙๕x๐.๙๕ ม. จำนวน ๖๔ บ่อ เทคอนกรีต กว้างเฉลี่ย ๑.๐๐ ม. พื้นที่ไม่น้อยกว่า ๕๘๒ ตร.ม.	-	-	๒,๐๐๐,๐๐๐	-	-	ความยาวของท่อระบายน้ำที่ก่อสร้าง	สามารถระบายน้ำได้ดี	กองช่าง

ที่	โครงการ	วัตถุประสงค์	เป้าหมาย (ผลผลิตของโครงการ)	งบประมาณ					ตัวชี้วัด (KPI)	ผลที่คาดว่าจะได้รับ	หน่วยงาน รับผิดชอบ หลัก
				๒๕๖๑ (บาท)	๒๕๖๒ (บาท)	๒๕๖๓ (บาท)	๒๕๖๔ (บาท)	๒๕๖๕ (บาท)			
๑๘	ขยายถนน คสล. จากศาลตาศาลาไปหลังวัดแจ้ง และก่อสร้างรางระบายน้ำ คสล. ถนนชีวสุทโธจากสามแยกถนนหนองระแซงถึงถนนประโคนชัย-ปราสาทเมืองต่ำ	เพื่อขยายพื้นที่ถนนให้คมนาคมสะดวก และแก้ไขปัญหาน้ำท่วมขังในชุมชน	ช่วงที่ ๑ ถนน คสล. กว้าง ๕.๐๐ ม. ยาว ๑๙๓ ม. หนาเฉลี่ย ๐.๑๕ ม. ช่วงที่ ๒ รางระบายน้ำ คสล. กว้าง ๐.๓๐ ม. สูง ๐.๕๐ ม. ยาว ๓๗๐ ม.	-	-	๓,๗๐๐,๐๐๐	-	-	ความยาวของถนนที่ขยายและความยาวของรางระบายน้ำที่ก่อสร้าง	การคมนาคมสะดวกและระบายน้ำได้ดี	กองช่าง
๑๙	ก่อสร้างลานอเนกประสงค์หน้าสำนักงานเทศบาลตำบลประโคนชัย	เพื่ออำนวยความสะดวกประชาชนที่มาติดต่อราชการ	ลาน คสล. หนา ๐.๑๕ ม. พื้นที่ ๙๘๕ ตร.ม. รางน้ำ คสล. (รางดิน) กว้าง ๐.๖๐ ม. ยาว ๑๗๖ ม. คันทัน คสล. ขนาด ๐.๒๐ x ๐.๒๐ ม. ยาว ๓๓ ม. โคมไฟสูง ๑๕ ม. จำนวน ๒ ต้น	-	-	๑,๕๐๐,๐๐๐	-	-	ความพึงพอใจของประชาชนที่มาใช้บริการ	มีพื้นที่ในการจอดรถและจัดกิจกรรมที่เหมาะสมสามารถอำนวยความสะดวกให้กับผู้มาใช้บริการ	กองช่าง
๒๐	วางท่อเหลี่ยมระบายน้ำถนนอำนวยการจากหน้าสพ.บร. ๒(เก่า) ถึงถนนข้างโรงเรียนเมืองตลุงฯ	เพื่อแก้ไขปัญหา น้ำท่วมขัง และการระบายน้ำในเขตเทศบาล	ท่อเหลี่ยม ขนาด ๑.๕๐x๑.๕๐ ม. ระยะทาง ๖๐๐ ม. พร้อมทางเท้า	-	-	๕,๐๐๐,๐๐๐	-	-	ความยาวของท่อเหลี่ยมระบายน้ำที่ก่อสร้าง	สามารถระบายน้ำได้ดี	กองช่าง
๒๑	วางท่อเหลี่ยมระบายน้ำถนนสายประโคนชัย-พลับพลาชัย ทล.๒๒๐๘ (หน้าสวนสาธารณะสระตาเจ็อม)	เพื่อแก้ไขปัญหา น้ำท่วมขังในชุมชน	ท่อเหลี่ยม ขนาด ๑.๕๐ x ๑.๕๐ ม. ระยะทาง ๑๐๐ ม.	-	-	-	๑,๐๐๐,๐๐๐	-	ความยาวของท่อเหลี่ยมระบายน้ำที่ก่อสร้าง	สามารถระบายน้ำได้ดี	กองช่าง

ที่	โครงการ	วัตถุประสงค์	เป้าหมาย (ผลผลิตของโครงการ)	งบประมาณ					ตัวชี้วัด (KPI)	ผลที่คาดว่าจะได้รับ	หน่วยงาน รับผิดชอบหลัก
				๒๕๖๑ (บาท)	๒๕๖๒ (บาท)	๒๕๖๓ (บาท)	๒๕๖๔ (บาท)	๒๕๖๕ (บาท)			
๒๒	ปรับปรุงทางระบายน้ำ ฝิวจรรยาจร คสล. และ วางท่อเมนประปา ถนน ทิศตะวันตกวัดกลาง จากถนนนัยประศาสตร์ ถึงถนนเลิศรักษา	เพื่อให้ประชาชนได้ใช้ น้ำประปาที่สะอาด และ ลดปัญหาการสูญเสียน้ำ จากท่อเมนประปาแตก	ก่อสร้างท่อระบายน้ำ คสล. ขนาด Ø ๐.๔๐ ม. ยาว ๑๙๖ ม. บ่อพัก คสล. ขนาด ๐.๕๗x๑.๐๐x๑.๒๕ ม. จำนวน ๒๒ บ่อ ฝิวจรรยา จร คสล. หน้า ๐.๑๕ ม. กว้างเฉลี่ย ๑.๔๐ ม. ยาว ๒๑๘ ม. หรือคิด เป็นพื้นที่ไม่น้อยกว่า ๒๘๗.๓๘ ตร.ม. และวางท่อเมนประปา PVC ขนาด Ø ๔ นิ้ว ยาว ๑๐๙ ม.	-	-	-	๑,๑๓๐,๐๐๐	-	ความสะอาด ของน้ำประปา	ประชาชนได้ ใช้น้ำประปา ที่สะอาด	กองช่าง/ กองการ ประปา
๒๓	ปรับปรุงทางระบายน้ำ ฝิวจรรยาจร คสล. และ วางท่อเมนประปา ถนน ศรีสวัสดิ์ จากถนนภักดี ดำรงถึงถนนชัยศิริ	เพื่อให้ประชาชนได้ใช้ น้ำประปาที่สะอาด และ ลดปัญหาการสูญเสียน้ำ จากท่อเมนประปาแตก	ก่อสร้างท่อระบายน้ำ คสล. ขนาด Ø ๐.๔๐ ม. ยาว ๑๙๑ ม. บ่อพัก คสล. ขนาด ๐.๕๗x๑.๐๐x๑.๕๐ ม. จำนวน ๒๑ บ่อ ฝิวจรรยา จร คสล. หน้า ๐.๑๕ ม. กว้างเฉลี่ย ๑.๔๐ ม. ยาว ๒๑๒ ม. หรือคิดเป็น พื้นที่ไม่น้อยกว่า ๒๗๙.๗๐ ตร.ม. และวางท่อเมนประปา PVC ขนาด Ø ๖ นิ้ว ยาว ๒๑๒ ม.	-	-	-	๑,๒๔๐,๐๐๐	-	ความสะอาด ของน้ำประปา	ประชาชนได้ ใช้น้ำประปา ที่สะอาด	กองช่าง/ กองการ ประปา
๒๔	ปรับปรุงฝาบ่อพัก ขอย ประชาสันติ จากถนน ราษฎร์บำรุง - ถนน อำนวยกิจ	เพื่อทดแทนฝาบ่อพัก คสล.เก่าที่ชำรุด	ฝาบ่อพักเหล็กหล่อเหนียว ขนาด ไม่น้อยกว่า ๐.๖๐ x ๐.๖๐ ม. จำนวน ๔๑ บ่อ	-	-	๕๐๐,๐๐๐	-	-	ฝาบ่อพักที่ติดตั้ง มีอายุการใช้งาน คงทน ระบายน้ำ ลงท่อได้สะดวก	กองช่าง	

ที่	โครงการ	วัตถุประสงค์	เป้าหมาย (ผลผลิต ของโครงการ)	งบประมาณ					ตัวชี้วัด (KPI)	ผลที่คาดว่าจะ ได้รับ	หน่วยงาน รับผิดชอบ หลัก
				๒๕๖๑ (บาท)	๒๕๖๒ (บาท)	๒๕๖๓ (บาท)	๒๕๖๔ (บาท)	๒๕๖๕ (บาท)			
๒๕	ก่อสร้างฝัวจรจร คสล. ซอยข้างบ้านเลขที่ ๙ -บ้านเลขที่ ๓๒๐ หมู่ที่ ๖	เพื่อให้ฝัวจรจรมีสภาพที่ดีและแก้ไขปัญหาน้ำท่วมขังในชุมชน	ฝัวจรจร คสล. หน้า ๐.๑๕ ม. กว้างเฉลี่ย ๒.๙๐ ม. ยาว ๒๘ ม. หรือคิดเป็นพื้นที่ไม่น้อยกว่า ๘๑ ตร.ม. ท่อระบายน้ำ คสล. Ø ๐.๔๐ ม. ยาว ๒๘ ม. บ่อพักขนาด ๑.๓๐x๐.๘๗ ม. จำนวน ๓ บ่อ	-	-	-	๑๔๐,๐๐๐	-	ความยาวของฝัวจรจรที่ก่อสร้าง	ฝัวจรจรได้มาตรฐานมีความปลอดภัยในการสัญจรและระบายน้ำได้ดี	กองช่าง
๒๖	ก่อสร้างรางระบายน้ำถนนระกา	เพื่อแก้ไขปัญหาน้ำท่วมขังในชุมชน	รางระบายน้ำ ขนาดกว้าง ๐.๔๐ ม. ยาว ๑๕๐ ม. ลึก ๐.๔๐ ม.	-	-	-	๓๐๐,๐๐๐	-	ความยาวของรางระบายน้ำที่ก่อสร้าง	สามารถระบายน้ำได้ดี	กองช่าง
๒๗	วางท่อระบายน้ำบ่อพักถนนประโคนชัย - บ้านเขว้า	เพื่อแก้ไขปัญหาน้ำท่วมขังในชุมชน	ท่อระบายน้ำ คสล. Ø ๑ ม. จำนวน ๙๙๐ ท่อน บ่อพัก คสล. ๑.๕๗x๑.๓๐x๑.๗๕ ม. จำนวน ๗๐ บ่อ	-	-	-	-	๕,๗๓๖,๐๐๐	ความยาวของท่อระบายน้ำที่ก่อสร้าง	สามารถระบายน้ำได้ดี	กองช่าง
๒๘	ปรับปรุงฝัวจรจร คสล. และรางระบายน้ำ คสล. ซอยร่วมพัฒนา	เพื่อให้ฝัวจรจรมีสภาพที่ดีและแก้ไขปัญหาน้ำท่วมขังในชุมชน	ฝัวจรจร คสล. หน้า ๐.๑๕ ม. กว้างเฉลี่ย ๒.๘๐ ม. ยาว ๑๒๖ ม. หรือคิดเป็นพื้นที่ไม่น้อยกว่า ๓๕๒.๘๐ ตร.ม. รางระบายน้ำคอนกรีตเสริมเหล็กกว้าง ๐.๓๕ ม. ยาว ๒๕๒ ม.	-	-	-	-	๑,๑๐๐,๐๐๐	ความยาวของฝัวจรจรที่ปรับปรุง	การคมนาคมสะดวก และระบายน้ำได้ดี	กองช่าง

ที่	โครงการ	วัตถุประสงค์	เป้าหมาย (ผลผลิตของโครงการ)	งบประมาณ					ตัวชี้วัด (KPI)	ผลที่คาดว่าจะ จะได้รับ	หน่วยงาน รับผิดชอบ หลัก
				๒๕๖๑ (บาท)	๒๕๖๒ (บาท)	๒๕๖๓ (บาท)	๒๕๖๔ (บาท)	๒๕๖๕ (บาท)			
๒๙	ก่อสร้างถนนผิว จราจรแอสฟัลต์ คอนกรีต บริเวณ สี่แยกประโคนชัย	เพื่อขยายพื้นที่ถนน ให้คมนาคมสะดวก ถนนได้มาตรฐาน และมีระบบระบาย น้ำที่ดี	ช่วงที่ ๑ ถนน กว้าง ๖.๐๐ ม. ยาว ๗๙.๔๕ ม. หน้า ๐.๑๐ ม. ฝาบ่อพัก ขนาด ๐.๖๐ x ๐.๖๐ ม. จำนวน ๒ ฝาคิด เป็นพื้นที่ผิวจราจรไม่น้อยกว่า ๔๗๔.๗๐ ตร.ม. ช่วงที่ ๒ ถนน กว้าง ๖.๐๐ ม. ยาว ๘๙.๒๕ ม. หน้า ๐.๑๐ ม. ฝาบ่อพัก ขนาด ๐.๖๐ x ๐.๖๐ ม. จำนวน ๒ ฝาคิด เป็นพื้นที่ผิวจราจรไม่น้อยกว่า ๕๓๓.๕๐ ตร.ม. ช่วงที่ ๓ ถนน กว้าง ๖.๐๐ ม. ยาว ๙๐.๐๕ ม. หน้า ๐.๑๐ ม. ฝาบ่อพัก ขนาด ๐.๖๐ x ๐.๖๐ ม. จำนวน ๒ ฝาคิด เป็นพื้นที่ผิวจราจรไม่น้อยกว่า ๕๓๘.๓๐ ตร.ม. ช่วงที่ ๔ ถนน กว้าง ๖.๐๐ ม. ยาว ๙๙.๕๐ ม. หน้า ๐.๑๐ ม. ฝาบ่อพัก ขนาด ๐.๖๐ x ๐.๖๐ ม. จำนวน ๒ ฝาคิด เป็นพื้นที่ผิวจราจรไม่น้อยกว่า ๕๙๕.๐๐ ตร.ม. รวมทั้งโครงการ ยาว ๓๕๘.๒๕ ม. ฝาบ่อ พัก ๘ ฝาคิดเป็นพื้นที่ผิวจราจรไม่น้อย กว่า ๒,๑๔๑.๕๐ตร.ม.	-	-	-	-	๓,๕๐๐,๐๐๐	ความยาว ของถนน ที่ก่อสร้าง	การคมนาคม สะดวก และ ระบายน้ำได้ดี	กองช่าง
รวม	๒๙ โครงการ			๙,๖๓๘,๐๐๐	๑๗,๓๔๔,๐๐๐	๑๖,๕๐๐,๐๐๐	๔,๑๑๐,๐๐๐	๑๐,๖๓๖,๐๐๐			

๒.๒ แผนงานเคหะและชุมชน

ที่	โครงการ	วัตถุประสงค์	เป้าหมาย (ผลผลิตของโครงการ)	งบประมาณ					ตัวชี้วัด (KPI)	ผลที่คาดว่าจะได้รับ	หน่วยงาน รับผิดชอบหลัก
				๒๕๖๑ (บาท)	๒๕๖๒ (บาท)	๒๕๖๓ (บาท)	๒๕๖๔ (บาท)	๒๕๖๕ (บาท)			
๑	ขยายเขตระบบจำหน่ายไฟฟ้าและติดตั้งหม้อแปลงเฉพาะราย	เพื่อรองรับการใช้ไฟฟ้าในโรงฆ่าสัตว์เทศบาลตำบลประโคนชัย	ระบบจำหน่ายไฟฟ้าและหม้อแปลงเฉพาะราย	-	-	-	๗๐๐,๐๐๐	-	ระบบจำหน่ายไฟฟ้าและติดตั้งหม้อแปลงเฉพาะราย	มีไฟฟ้าเพียงพอกับการใช้งาน	กองสาธารณสุข
๒	ติดตั้งระบบไฟฟ้าส่องสว่างสนามตะกร้อสวนสาธารณะสระตาเจรีอม	เพื่ออำนวยความสะดวกให้ประชาชนที่มาออกกำลังกายในช่วงหัวค่ำ	เสาเหล็กสูงไม่น้อยกว่า ๘ เมตร หลอดไฟ จำนวน ๔ หลอด และอุปกรณ์อื่นที่เกี่ยวข้อง	-	-	๑๕๐,๐๐๐	-	-	ระบบไฟฟ้าส่องสว่างที่ติดตั้ง	มีแสงสว่างเพียงพอขณะออกกำลังกาย	กองช่าง
๓	ปรับปรุงโคมไฟฟ้าแสงสว่าง	เพื่ออำนวยความสะดวกให้ประชาชนที่สัญจรในเขตเทศบาลตำบลประโคนชัย	โคมไฟฟ้าแสงสว่าง LED ขนาด ๓๐ วัตต์ จำนวน ๒๗๐ โคม/ปี	-	-	-	๑,๓๕๐,๐๐๐	๑,๓๕๐,๐๐๐	โคมไฟฟ้าสาธารณะที่ติดตั้ง	ประชาชนได้รับความปลอดภัยในชีวิตและทรัพย์สิน	กองช่าง
๔	ติดตั้งโคมไฟถนนรอบอุทยานน้ำหนองระแซชั้นจากซอยต้น ๑ ถึงถนนชีวิสุทโธ	เพื่อให้ถนนรอบอุทยานน้ำหนองระแซชั้นมีแสงสว่างทั่วถึง	โคมไฟฟ้าแบบประติมากรรม สูง ๖ ม. จำนวน ๑๔ ต้น	-	-	-	-	๑,๔๖๐,๐๐๐	โคมไฟถนนที่ติดตั้ง	มีแสงสว่างทั่วถึงและประชาชนมีความปลอดภัย	กองช่าง
รวม	๔ โครงการ			-	-	๑๕๐,๐๐๐	๒,๐๕๐,๐๐๐	๒,๘๑๐,๐๐๐			

๒.๓ แผนงานงบกลาง

ที่	โครงการ	วัตถุประสงค์	เป้าหมาย (ผลผลิตของโครงการ)	งบประมาณ					ตัวชี้วัด (KPI)	ผลที่คาดว่าจะได้รับ	หน่วยงาน รับผิดชอบหลัก
				๒๕๖๑ (บาท)	๒๕๖๒ (บาท)	๒๕๖๓ (บาท)	๒๕๖๔ (บาท)	๒๕๖๕ (บาท)			
๑	ติดตั้งป้ายเตือน เขตโรงเรียน	เพื่อช่วยป้องกันการเกิด อุบัติเหตุบริเวณโรงเรียน	ป้ายเตือนเขตโรงเรียน แบบมี ไฟกระพริบ ชนิดใช้พลังงาน แสงอาทิตย์ จำนวน ๘ ชุด	๒๐๐,๐๐๐	-	-	-	-	ป้ายเตือนเขตโรงเรียน ที่ติดตั้ง	ลดการเกิดอุบัติเหตุ	สำนักปลัด
๒	ติดตั้งป้ายจราจร ป้ายเตือน	เพื่อช่วยป้องกันการเกิด อุบัติเหตุในเขตเทศบาล ตำบลประโคนชัย	ป้ายเตือน "สัญญาณจราจร" จำนวน ๔ ชุด และป้ายเตือน "เขตชุมชนลดความเร็ว" จำนวน ๑๐ ชุด	๑๐๐,๐๐๐	-	-	-	-	ป้ายจราจรป้ายเตือน ที่ติดตั้ง	ลดการเกิดอุบัติเหตุ	สำนักปลัด
รวม	๒ โครงการ	-	-	๓๐๐,๐๐๐	-	-	-	-			

๒.๔ แผนงานการพาณิชย์

ที่	โครงการ	วัตถุประสงค์	เป้าหมาย (ผลผลิตของโครงการ)	งบประมาณ					ตัวชี้วัด (KPI)	ผลที่คาดว่าจะได้รับ	หน่วยงาน รับผิดชอบหลัก
				๒๕๖๑ (บาท)	๒๕๖๒ (บาท)	๒๕๖๓ (บาท)	๒๕๖๔ (บาท)	๒๕๖๕ (บาท)			
๑	ปรับปรุงบ่อกรองทราย	เพื่อเพิ่มประสิทธิภาพ ในการผลิตน้ำประปา	บ่อกรองทราย จำนวน ๔ บ่อ	๒,๐๐๐,๐๐๐	-	-	-	-	บ่อกรองทราย ที่ปรับปรุง	ผลิตน้ำประปาได้ สะอาดมีคุณภาพ	กองการ ประปา
๒	ก่อสร้างอาคาร อเนกประสงค์	เพื่อใช้เก็บอุปกรณ์ สำหรับปฏิบัติงาน ประปา	อาคารอเนกประสงค์ ขนาด ๘x๑๒ ม. จำนวน ๑ หลัง	๕๐๐,๐๐๐	-	-	-	-	อาคารอเนก ประสงค์ ที่ก่อสร้าง	อุปกรณ์อยู่ใน สภาพพร้อมใช้ งาน	กองการ ประปา
๓	วางท่อเมนประปา บริเวณถนนชัยศิริ (จาก สี่แยกถนนศรีสวัสดิ์ - ถนนนัยประศาสตร์)	เพื่อลดปัญหาแรงดัน ของน้ำประปา	ท่อเมนประปา PVC ขนาด Ø ๔ นิ้ว ชั้น ๘.๕ ชนิดแขวน ยาง จำนวน ๔๗ ท่อน ยาว ๒๘๒ ม.	-	-	๓๕๐,๐๐๐	-	-	แรงดันของ น้ำประปา	ประชาชนได้ใช้ น้ำประปาที่ไหล แรงมากขึ้น	กองการ ประปา

ที่	โครงการ	วัตถุประสงค์	เป้าหมาย (ผลผลิตของโครงการ)	งบประมาณ					ตัวชี้วัด (KPI)	ผลที่คาดว่าจะ ได้รับ	หน่วยงาน รับผิดชอบ หลัก
				๒๕๖๑ (บาท)	๒๕๖๒ (บาท)	๒๕๖๓ (บาท)	๒๕๖๔ (บาท)	๒๕๖๕ (บาท)			
๔	วางท่อเมนประปา บริเวณถนนประโคนชัย - บุรีรัมย์ (จากโกดังร้าน รุ่งเรืองก่อสร้าง - ร้าน เสริมสวยเรไร)	เพื่อลดปัญหาการซ่อม บำรุงท่อเมนประปา	ท่อเมนประปา PVC ขนาด Ø ๖ นิ้ว ชั้น ๘.๕ ชนิดแขวนยาง จำนวน ๓๕ ท่อน ยาว ๔๕๐ ม.	-	-	๓๐๐,๐๐๐	-	-	แรงดันของ น้ำประปา	ประชาชนมีน้ำ ประปาใช้ตลอด	กองการ ประปา
๕	ปรับปรุงอาคารในโรง ผลิตน้ำประปา	เพื่อปรับปรุงอาคาร ในโรงผลิตให้อยู่ใน สภาพที่พร้อมใช้งาน	อาคารสำนักงาน หอถังสูง อาคารผลิตน้ำประปา อาคาร เก็บน้ำใส และอาคารสูบน้ำดิบ	-	-	๓๐๐,๐๐๐	-	-	อาคารในโรง ผลิตน้ำประปา ที่ปรับปรุง	ผลิตน้ำประปา ได้เพียงพอกับ ความต้องการ ของประชาชน	กองการ ประปา
๖	ถมดินบริเวณที่ดินโฉนด เลขที่ ๗๕๒๙ ตำบล ประโคนชัย	เพื่อจัดเตรียมพื้นที่ใน การก่อสร้างอาคาร/ สถานที่ราชการ	ถมดินสูง ๑.๕๐ ม. ปริมาณ ๖๐,๐๐๐ ลบ.ม. คิดเป็นพื้นที่ไม่ น้อยกว่า ๔๐,๐๐๐ ตร.ม.	-	-	๔,๐๐๐,๐๐๐	-	-	พื้นที่ที่ถมดิน	มีสถานที่ ก่อสร้างอาคาร/ สถานที่ราชการ	กองการ ประปา
๗	ก่อสร้างรั้วบริเวณที่ดิน โฉนดเลขที่ ๗๕๒๙ ตำบลประโคนชัย	เพื่อแสดงขอบเขต สถานที่ก่อสร้าง อาคาร/สถานที่ ราชการ	รั้วสูง ๒ ม. ยาว ๑,๐๐๐ ม.	-	-	-	๓,๐๐๐,๐๐๐	-	พื้นที่ที่ ก่อสร้างรั้ว	ทรัพย์สินของ ราชการมีความ ปลอดภัย	กองการ ประปา
๘	ก่อสร้างโรงผลิต น้ำประปาเทศบาล ตำบลประโคนชัย	เพื่อเพิ่มอัตราการผลิต น้ำประปาให้เพียงพอ กับความต้องการของ ประชาชน	- โรงกรองน้ำขนาด ๓๐๐ ลบ. ม./ชม. ถังน้ำใส ๑,๐๐๐ ลบ.ม. และหอถังสูง ๓๐๐ ลบ.ม. - ก่อสร้างบนที่ดินโฉนดเลขที่ ๗๕๒๙ ตำบลประโคนชัย	-	-	-	๕๐,๐๐๐,๐๐๐	-	โรงผลิต น้ำประปา ที่ก่อสร้าง	ผลิตน้ำประปา ได้เพียงพอกับ ความต้องการ ของประชาชน	กองการ ประปา
รวม	๘ โครงการ			๒,๕๐๐,๐๐๐	-	๔,๙๕๐,๐๐๐	๕๓,๐๐๐,๐๐๐	-			

ก. ยุทธศาสตร์จังหวัดที่ ๓ : ด้านทรัพยากรธรรมชาติและสิ่งแวดล้อม

ข. ยุทธศาสตร์การพัฒนาของ อปท. ในเขตจังหวัดที่ ๑ : เมืองน่าอยู่และคุณภาพชีวิตที่ดี

๓. ยุทธศาสตร์การพัฒนาด้านทรัพยากรธรรมชาติและสิ่งแวดล้อม

๓.๑ แผนงานเคหะและชุมชน

ที่	โครงการ	วัตถุประสงค์	เป้าหมาย (ผลผลิต ของโครงการ)	งบประมาณ					ตัวชี้วัด (KPI)	ผลที่คาดว่าจะได้รับ	หน่วยงาน รับผิดชอบ หลัก
				๒๕๖๑ (บาท)	๒๕๖๒ (บาท)	๒๕๖๓ (บาท)	๒๕๖๔ (บาท)	๒๕๖๕ (บาท)			
๑	ปรับปรุงศาลาอเนกประสงค์ ห้องสุขา และระบบระบายน้ำ ในอุทยานน้ำหนองระแหงชั้น	เพื่อความสะดวกในการจัดกิจกรรมของเทศบาล และบริการประชาชน	ศาลาอเนกประสงค์ ห้องสุขา และระบบระบายน้ำอุทยานน้ำหนองระแหงชั้น	๑,๕๐๐,๐๐๐	-	-	-	-	ศาลาอเนกประสงค์ ห้องสุขา และระบบระบายน้ำที่ปรับปรุง	ประชาชนที่มาใช้บริการอุทยานน้ำหนองระแหงชั้น มีความพึงพอใจ	สำนักปลัด
๒	ปรับปรุงภูมิทัศน์ บริเวณเสาธงหน้า สำนักงานเทศบาล ตำบลประโคนชัย	เพื่อความสวยงามของสถานที่ราชการ	ปลูกไม้ดอกไม้ประดับ และก่อสร้างสระน้ำพร้อมติดตั้งน้ำพุ	-	๕๐๐,๐๐๐	-	-	-	ภูมิทัศน์บริเวณเสาธงที่ปรับปรุง	บริเวณเสาธงหน้าสำนักงานเทศบาล ตำบลประโคนชัย มีภูมิทัศน์ที่สวยงาม	สำนักปลัด
๓	สร้างกระบวนการมีส่วนร่วมในการบริหารจัดการขยะครบวงจร	เพื่อให้ประชาชนมีส่วนร่วมในการบริหารจัดการขยะมูลฝอยทุกรูปแบบ	-จัดอบรมให้ความรู้ -ธนาคารขยะชุมชน -รณรงค์การแยกขยะ ฯลฯ	-	๑,๖๐๐,๐๐๐	๒๐๐,๐๐๐	๒๐๐,๐๐๐	๒๐๐,๐๐๐	ระดับความสำเร็จในการพัฒนาระบบการจัดการขยะ	ปริมาณขยะในชุมชนลดลง	กองสาธารณสุข
๔	ก่อสร้างอาคารจอดรถบรรทุกขยะพร้อมห้องเก็บอุปกรณ์	เพื่อรักษาและอุปกรณ์ให้อยู่ในสภาพดีพร้อมใช้งาน	อาคารจอดรถพร้อมห้องเก็บอุปกรณ์ กว้าง ๑๒ ม. ยาว ๔๙ ม. พื้นที่ใช้สอยไม่น้อยกว่า ๘๔๔ ตร.ม. จำนวน ๑ หลัง	-	-	-	๑,๕๐๐,๐๐๐	-	อาคารจอดรถบรรทุกขยะพร้อมห้องเก็บอุปกรณ์ที่ก่อสร้าง	มีสถานที่จอดรถและเก็บอุปกรณ์ที่มั่นคงแข็งแรง	กองสาธารณสุข

ที่	โครงการ	วัตถุประสงค์	เป้าหมาย (ผลผลิตของโครงการ)	งบประมาณ					ตัวชี้วัด (KPI)	ผลที่คาดว่าจะได้รับ	หน่วยงาน รับผิดชอบหลัก
				๒๕๖๑ (บาท)	๒๕๖๒ (บาท)	๒๕๖๓ (บาท)	๒๕๖๔ (บาท)	๒๕๖๕ (บาท)			
๕	ศึกษารายละเอียดและออกแบบศูนย์กำจัดขยะมูลฝอย	เพื่อพัฒนาระบบการจัดเก็บและกำจัดขยะให้ถูกหลักสุขาภิบาล	รายละเอียดและแบบแปลนศูนย์กำจัดขยะมูลฝอย	-	-	-	๒,๐๐๐,๐๐๐	-	แบบแปลนศูนย์กำจัดขยะมูลฝอย	ศูนย์กำจัดขยะฯ ที่ถูกสุขลักษณะ	กองสาธารณสุข
๖	ก่อสร้างศูนย์กำจัดขยะมูลฝอย	เพื่อส่งเสริมการจัดการขยะและสิ่งปฏิกูลอย่างเป็นระบบ	ศูนย์กำจัดขยะมูลฝอยจำนวน ๑ แห่ง	-	-	-	-	๓๐,๐๐๐,๐๐๐	ศูนย์กำจัดขยะมูลฝอยที่ก่อสร้าง	กำจัดขยะมูลฝอยได้ถูกสุขลักษณะ	กองสาธารณสุข
๗	ขุดลอกร่องระบายน้ำสาธารณะ	เพื่อให้การระบายน้ำสะดวกขึ้น	ร่องระบายน้ำสาธารณะในเขตเทศบาล	๒๐๐,๐๐๐	๒๐๐,๐๐๐	๒๐๐,๐๐๐	๒๐๐,๐๐๐	๒๐๐,๐๐๐	ร่องระบายน้ำสาธารณะที่ขุดลอก	ไม่มีน้ำท่วมขังในเขตเทศบาล	กองสาธารณสุข
๘	ก่อสร้างเขื่อนป้องกันตลิ่งริมห้วยละเวียจากถนนประโคนชัย-บ้านเขว้า ถึงถนนโชคชัย-เดชอุดม	เพื่อเพิ่มประสิทธิภาพในการระบายน้ำ ป้องกันน้ำท่วมขังในชุมชน และปรับภูมิทัศน์ลำห้วยละเวีย	เขื่อนป้องกันตลิ่งชนิดตอกเสาเข็มขุดลอกห้วยพร้อมปรับภูมิทัศน์ยาว ๑,๙๙๘ ม. และวางท่อลอดเหลี่ยมคอนกรีตเสริมเหล็กจำนวน ๓ จุด	-	-	๔๑,๐๐๐,๐๐๐	-	-	ความยาวของเขื่อนป้องกันตลิ่งที่ก่อสร้าง	การระบายน้ำ มีประสิทธิภาพ มีภูมิทัศน์สวยงาม ไม่มีการรูกล้ำทางน้ำ	กองช่าง
รวม	๘ โครงการ			๑,๗๐๐,๐๐๐	๒,๓๐๐,๐๐๐	๔๑,๔๐๐,๐๐๐	๓,๙๐๐,๐๐๐	๓๐,๔๐๐,๐๐๐			

๓.๒ แผนงานการเกษตร

ที่	โครงการ	วัตถุประสงค์	เป้าหมาย (ผลผลิตของโครงการ)	งบประมาณ					ตัวชี้วัด (KPI)	ผลที่คาดว่าจะได้รับ	หน่วยงาน รับผิดชอบหลัก
				๒๕๖๑ (บาท)	๒๕๖๒ (บาท)	๒๕๖๓ (บาท)	๒๕๖๔ (บาท)	๒๕๖๕ (บาท)			
๑	สร้างจิตสำนึกในการ รักษาสิ่งแวดล้อม	เพื่อสร้างจิตสำนึกให้ ประชาชนมีส่วนร่วมใน การรักษาสิ่งแวดล้อม	สิ่งแวดล้อมในเขตเทศบาล	๒๐๐,๐๐๐	๒๐๐,๐๐๐	๒๐๐,๐๐๐	๒๐๐,๐๐๐	๒๐๐,๐๐๐	ระดับความสำเร็จการ สร้างจิตสำนึกในการ รักษาสิ่งแวดล้อม	ประชาชนมีจิต สำนึกที่ดีในการ รักษาสิ่งแวดล้อม	กอง สาธารณสุข
๒	ส่งเสริมและรณรงค์ สร้างจิตสำนึกความ ตระหนักในการอนุรักษ์ ทรัพยากรธรรมชาติและ สิ่งแวดล้อมในชุมชน	เพื่อส่งเสริมให้ประชาชน เกิดความห่วงหา ทรัพยากรธรรมชาติและ สิ่งแวดล้อม	รณรงค์สร้างจิตสำนึกใน การอนุรักษ์ทรัพยากร ธรรมชาติและสิ่งแวดล้อม	-	๕๖๐,๐๐๐	-	-	-	ระดับความสำเร็จการ สร้างจิตสำนึกในการ อนุรักษ์ทรัพยากร ธรรมชาติฯ	ในชุมชนมี สิ่งแวดล้อมที่ดีขึ้น	กอง สาธารณสุข
รวม	๒ โครงการ			๒๐๐,๐๐๐	๗๖๐,๐๐๐	๒๐๐,๐๐๐	๒๐๐,๐๐๐	๒๐๐,๐๐๐			

ก. ยุทธศาสตร์จังหวัดที่ ๒ ด้านสังคมและคุณภาพชีวิต

ข. ยุทธศาสตร์การพัฒนาของ อปท. ในเขตจังหวัดที่ ๑ : เมื่อนำอยู่และคุณภาพชีวิตที่ดี

๔. ยุทธศาสตร์การพัฒนาด้านสาธารณสุข

๔.๑ แผนงานงบกลาง

ที่	โครงการ	วัตถุประสงค์	เป้าหมาย (ผลผลิตของโครงการ)	งบประมาณ					ตัวชี้วัด (KPI)	ผลที่คาดว่าจะได้รับ	หน่วยงาน รับผิดชอบ หลัก
				๒๕๖๑ (บาท)	๒๕๖๒ (บาท)	๒๕๖๓ (บาท)	๒๕๖๔ (บาท)	๒๕๖๕ (บาท)			
๑	สนับสนุนกองทุนหลัก ประกันสุขภาพเทศบาล ตำบลประโคนชัย	เพื่อสนับสนุนการดำเนิน กิจกรรมของกองทุนฯ	กิจกรรมต่างๆ ของกองทุน หลักประกันสุขภาพ เทศบาลตำบลประโคนชัย	๒๔๐,๐๐๐	๒๔๐,๐๐๐	๒๔๐,๐๐๐	๒๔๐,๐๐๐	๒๔๐,๐๐๐	ระดับความสำเร็จ ของกิจกรรมที่ กองทุนดำเนินการ	ประชาชนเข้าถึง บริการสุขภาพ และมีสุขภาพดี	กอง สาธารณสุข
รวม	๑ โครงการ	-	-	๒๔๐,๐๐๐	๒๔๐,๐๐๐	๒๔๐,๐๐๐	๒๔๐,๐๐๐	๒๔๐,๐๐๐			

๔.๒ แผนงานสาธารณสุข

ที่	โครงการ	วัตถุประสงค์	เป้าหมาย (ผลผลิตของโครงการ)	งบประมาณ					ตัวชี้วัด (KPI)	ผลที่คาดว่าจะได้รับ	หน่วยงาน รับผิดชอบ หลัก
				๒๕๖๑ (บาท)	๒๕๖๒ (บาท)	๒๕๖๓ (บาท)	๒๕๖๔ (บาท)	๒๕๖๕ (บาท)			
๑	พระราชดำริ ด้านสาธารณสุข	เพื่อสนับสนุนงบประมาณ ให้ชุมชนดำเนินงานตาม แนวทางของโครงการ	คณะกรรมการชุมชน ๑๖ ชุมชนๆ ละ ๒๐,๐๐๐ บาท	๓๒๐,๐๐๐	๓๒๐,๐๐๐	๓๒๐,๐๐๐	๓๒๐,๐๐๐	๓๒๐,๐๐๐	ระดับความสำเร็จ ของโครงการที่ ชุมชนดำเนินงาน	ประชาชนในชุมชน มีสุขภาพแข็งแรง	กอง สาธารณสุข
๒	พัฒนาศักยภาพ ด้านสาธารณสุข	เพื่ออบรมให้ความรู้ ทางด้านสาธารณสุข	กลุ่มผู้ประกอบการงาน สุขาภิบาลอาหาร , กลุ่ม ด้านส่งเสริมสุขภาพ และ กลุ่มเสี่ยง	๒๐๐,๐๐๐	๒๐๐,๐๐๐	๑๕๐,๐๐๐	๑๕๐,๐๐๐	๑๕๐,๐๐๐	ผู้เข้าอบรมผ่านการ อบรมพัฒนาศักยภาพ มากกว่าร้อยละ ๗๕	ผู้เข้าอบรมมีความรู้ ด้านสาธารณสุข เพิ่มขึ้น	กอง สาธารณสุข

ที่	โครงการ	วัตถุประสงค์	เป้าหมาย (ผลผลิตของโครงการ)	งบประมาณ					ตัวชี้วัด (KPI)	ผลที่คาดว่าจะได้รับ	หน่วยงาน รับผิดชอบ หลัก
				๒๕๖๑ (บาท)	๒๕๖๒ (บาท)	๒๕๖๓ (บาท)	๒๕๖๔ (บาท)	๒๕๖๕ (บาท)			
๓	พัฒนางานสาธารณสุข มูลฐานในชุมชน	เพื่อสนับสนุนการพัฒนา งานสาธารณสุขมูลฐาน ในชุมชน	๑) พัฒนาศักยภาพ ด้านสาธารณสุข ๒) แก้ไขปัญหาสาธารณสุข ๓) การจัดบริการสุขภาพ เบื้องต้นในศูนย์ ศสมช. (อสม. ๑๖ ชุมชนฯ ละ ๗,๕๐๐)	๑๒๐,๐๐๐	๑๒๐,๐๐๐	๑๒๐,๐๐๐	๑๒๐,๐๐๐	๑๒๐,๐๐๐	ระดับความสำเร็จ ของกิจกรรมที่ อสม. ดำเนินการ	การดำเนินงาน สาธารณสุขมูลฐาน มีประสิทธิภาพยิ่งขึ้น	กอง สาธารณสุข
๔	อบรมและศึกษาดูงาน อาสาสมัครสาธารณสุข ประจำหมู่บ้าน (อสม.)	เพื่อพัฒนาศักยภาพการ ดำเนินงานด้าน สาธารณสุขให้แก่ อสม.	อสม.เทศบาลตำบล ประโคนชัย	๓๐๐,๐๐๐	๓๐๐,๐๐๐	๓๐๐,๐๐๐	๓๐๐,๐๐๐	๓๐๐,๐๐๐	อสม. ผ่านการอบรม พัฒนาศักยภาพ มากกว่าร้อยละ ๗๕	อสม.มีความรู้ความ สามารถนำไปพัฒนา งานสาธารณสุขใน ชุมชนได้	กอง สาธารณสุข
๕	พัฒนาศักยภาพ อาสาสมัครสาธารณสุข ประจำหมู่บ้าน (อสม.)	เพื่อพัฒนาศักยภาพการ ดำเนินงานด้าน สาธารณสุขให้แก่ อสม.	อสม.เทศบาลตำบล ประโคนชัย	๕๐,๐๐๐	๕๐,๐๐๐	๓๐,๐๐๐	๓๐,๐๐๐	๓๐,๐๐๐	อสม.ผ่านการอบรม พัฒนาศักยภาพ มากกว่าร้อยละ ๗๕	อสม.มีความรู้ความ สามารถนำไปพัฒนา งานสาธารณสุขใน ชุมชนได้	กอง สาธารณสุข
๖	อบรมผู้ประกอบการใน ตลาดสดเทศบาลตำบล ประโคนชัย และศึกษา ดูงานตลาดสดตัวอย่าง	เพื่อส่งเสริมให้ปฏิบัติตน ได้ถูกหลักสุขาภิบาล	ผู้ประกอบการในตลาดสด เทศบาลตำบลประโคนชัย	๔๐๐,๐๐๐	๔๐๐,๐๐๐	-	-	-	ร้อยละของผู้ประกอบ การในตลาดสดฯ ที่ เข้ารับการอบรม	ตลาดสดเทศบาล สะอาด น่าซื้อ และถูก หลักสุขาภิบาล	กอง สาธารณสุข
๗	อบรมผู้ประกอบการ ร้านอาหารและตลาดสด เทศบาล ต.ประโคนชัย พร้อมศึกษาดูงาน	เพื่อส่งเสริมให้ปฏิบัติตน ได้ถูกหลักสุขาภิบาล	ผู้ประกอบการร้านอาหาร และในตลาดสดเทศบาล ตำบลประโคนชัย	-	-	๓๐๐,๐๐๐	๓๐๐,๐๐๐	๓๐๐,๐๐๐	ร้อยละของผู้ประกอบ การที่ปฏิบัติถูกหลัก สุขาภิบาล	ร้านอาหารและตลาด สดสะอาด น่าซื้อ และ ถูกหลักสุขาภิบาล	กอง สาธารณสุข

ที่	โครงการ	วัตถุประสงค์	เป้าหมาย (ผลผลิตของโครงการ)	งบประมาณ					ตัวชี้วัด (KPI)	ผลที่คาดว่าจะได้รับ	หน่วยงาน รับผิดชอบหลัก
				๒๕๖๑ (บาท)	๒๕๖๒ (บาท)	๒๕๖๓ (บาท)	๒๕๖๔ (บาท)	๒๕๖๕ (บาท)			
๘	สัตว์ปลอดโรค คนปลอดภัย จากโรค พิษสุนัขบ้า	๑.เพื่อสำรวจข้อมูล จำนวนสัตว์และขึ้น ทะเบียนสัตว์ ๒.เพื่อฉีดวัคซีนป้องกัน และควบคุมโรคพิษ สุนัขบ้า	-ประชากรสุนัข/แมวที่มี เจ้าของและไม่มีเจ้าของใน เขตเทศบาล -สำรวจข้อมูลปีละ ๒ ครั้ง (มี.ค. และ ส.ค.) -ค่าตอบแทนผู้ปฏิบัติงาน ตัวละ ๓ บาทต่อครั้ง -ค่าดำเนินการฉีดวัคซีน ตัวละ ๓๐ บาท	๒๐,๐๐๐	๒๐,๐๐๐	๒๐,๐๐๐	๒๐,๐๐๐	๒๐,๐๐๐	จำนวนสุนัข/แมวทั้ง ที่มีเจ้าของและไม่มี เจ้าของที่ได้จากการ สำรวจและได้รับการ ฉีดวัคซีน	สัตว์และคน ปลอดภัย จากโรคพิษ สุนัขบ้า	กอง สาธารณสุข
๙	ปรับปรุงอาคารศูนย์ บริการสาธารณสุข เทศบาล ต.ประโคนชัย	เพื่อปรับปรุงอาคาร ให้พร้อมที่จะบริการ ประชาชน	ซ่อมหลังคา , เพดาน ติดตั้งกันสาด ทาสีอาคาร	-	-	๕๐๐,๐๐๐	-	-	อาคารศูนย์บริการ สาธารณสุขเทศบาล ที่ปรับปรุง	ประชาชนที่มารับ บริการได้รับความ สะดวกมากขึ้น	กอง สาธารณสุข
รวม	๙ โครงการ	-	-	๑,๔๑๐,๐๐๐	๑,๔๑๐,๐๐๐	๑,๗๔๐,๐๐๐	๑,๒๔๐,๐๐๐	๑,๒๔๐,๐๐๐			

๔.๓ แผนงานการพาณิชย์

ที่	โครงการ	วัตถุประสงค์	เป้าหมาย (ผลผลิตของโครงการ)	งบประมาณ					ตัวชี้วัด (KPI)	ผลที่คาดว่าจะได้รับ	หน่วยงาน รับผิดชอบหลัก
				๒๕๖๑ (บาท)	๒๕๖๒ (บาท)	๒๕๖๓ (บาท)	๒๕๖๔ (บาท)	๒๕๖๕ (บาท)			
๑	ก่อสร้างโรงฆ่าสัตว์ เทศบาลตำบล ประโคนชัย	เพื่อมีโรงฆ่าสัตว์ที่ได้มาตรฐาน ถูกหลักสุขาภิบาล ไม่ก่อมลพิษ ต่อสิ่งแวดล้อม	โรงฆ่าสัตว์ ๑ แห่ง ตามแบบมาตรฐาน กรมปศุสัตว์	-	-	-	-	๔๐,๐๐๐,๐๐๐	ความพึงพอใจของ ประชาชนที่บริโภค เนื้อสัตว์ ปราศจากสิ่งปนเปื้อน	ประชาชนได้บริโภค เนื้อสัตว์ที่มีคุณภาพ ปราศจากสิ่งปนเปื้อน	กอง สาธารณสุข
รวม	๑ โครงการ	-	-	-	-	-	-	๔๐,๐๐๐,๐๐๐			

ก. ยุทธศาสตร์จังหวัดที่ ๒ : ด้านสังคมและคุณภาพชีวิต

ข. ยุทธศาสตร์การพัฒนาของ อปท. ในเขตจังหวัดที่ ๑ : เมื่อนำอยู่และคุณภาพชีวิตที่ดี

๕. ยุทธศาสตร์การพัฒนาด้านเศรษฐกิจ

๕.๑ แผนงานสร้างความเข้มแข็งของชุมชน

ที่	โครงการ	วัตถุประสงค์	เป้าหมาย (ผลผลิต ของโครงการ)	งบประมาณ					ตัวชี้วัด (KPI)	ผลที่คาดว่าจะ ได้รับ	หน่วยงาน รับผิดชอบ หลัก
				๒๕๖๑ (บาท)	๒๕๖๒ (บาท)	๒๕๖๓ (บาท)	๒๕๖๔ (บาท)	๒๕๖๕ (บาท)			
๑	อบรมส่งเสริมอาชีพ ให้แก่ประชาชน	เพื่อส่งเสริมการสร้าง โอกาสในการประกอบ อาชีพและเพิ่มรายได้	ประชาชนที่มีความ สนใจ	๗๐,๐๐๐	๗๐,๐๐๐	๕๐,๐๐๐	๕๐,๐๐๐	๕๐,๐๐๐	ร้อยละความสำเร็จ ของการพัฒนา ทักษะด้านอาชีพ	ผู้เข้าอบรมมีอาชีพ เสริม และมีรายได้ เพิ่มขึ้น	กองสวัสดิการ สังคม
๒	อบรมพัฒนาศักยภาพ ชมรมกึ่งจุ่มกระยาสารท ประโคนชัย	เพื่อส่งเสริมการพัฒนา คุณภาพสินค้า และการ บริหารจัดการชมรมให้ มีประสิทธิภาพ	สมาชิกชมรมกึ่งจุ่ม กระยาสารทประโคนชัย	๕๐,๐๐๐	๕๐,๐๐๐	๗๐,๐๐๐	๗๐,๐๐๐	๗๐,๐๐๐	ร้อยละของสมาชิก มีทักษะในการ บริหารจัดการที่ดี	ชมรมกึ่งจุ่มฯ มี ประสิทธิภาพและ เกิดประสิทธิผล	กองสวัสดิการ สังคม
รวม	๒ โครงการ	-	-	๑๒๐,๐๐๐	๑๒๐,๐๐๐	๑๒๐,๐๐๐	๑๒๐,๐๐๐	๑๒๐,๐๐๐			

๕.๒ แผนงานการพาณิชย์

ที่	โครงการ	วัตถุประสงค์	เป้าหมาย (ผลผลิตของโครงการ)	งบประมาณ					ตัวชี้วัด (KPI)	ผลที่คาดว่าจะ ได้รับ	หน่วยงาน รับผิดชอบ หลัก
				๒๕๖๑ (บาท)	๒๕๖๒ (บาท)	๒๕๖๓ (บาท)	๒๕๖๔ (บาท)	๒๕๖๕ (บาท)			
๑	จัดตั้งสถานธนาฑูบาล เทศบาลตำบลประโคนชัย	เพื่อบรรเทาปัญหาด้าน การเงินของประชาชน ผู้มีรายได้น้อย	สถานธนาฑูบาลเทศบาล ตำบลประโคนชัย จำนวน ๑ แห่ง	-	-	-	๗,๐๐๐,๐๐๐	-	ความพึงพอใจของ ประชาชนที่มาใช้ บริการ	ประชาชนผู้มีรายได้น้อย สามารถแก้ปัญหาทาง การเงินในระยะสั้นๆ ได้ โดยไม่ต้องเสียดอกเบี้ย ในอัตราสูง	สำนักปลัด
รวม	๑ โครงการ	-	-	-	-	-	๗,๐๐๐,๐๐๐	-			

ก. ยุทธศาสตร์จังหวัดที่ ๑ : ด้านเศรษฐกิจ

ข. ยุทธศาสตร์การพัฒนาของ อปท. ในเขตจังหวัดที่ ๓ : การพัฒนาเกษตรกรรมและอุตสาหกรรม

๕. ยุทธศาสตร์การพัฒนาด้านเศรษฐกิจ

๕.๓ แผนงานการเกษตร

ที่	โครงการ	วัตถุประสงค์	เป้าหมาย (ผลผลิต ของโครงการ)	งบประมาณ					ตัวชี้วัด (KPI)	ผลที่คาดว่าจะได้รับ	หน่วยงาน รับผิดชอบ หลัก
				๒๕๖๑ (บาท)	๒๕๖๒ (บาท)	๒๕๖๓ (บาท)	๒๕๖๔ (บาท)	๒๕๖๕ (บาท)			
๑	ฝึกอบรมการเกษตรตาม แนวทฤษฎีใหม่ โดยยึด ปรัชญาเศรษฐกิจพอเพียง	เพื่อส่งเสริมความรู้ในการ ทำเกษตรทฤษฎีใหม่	เกษตรกรหรือผู้ ที่มีความสนใจ	๕๐,๐๐๐	๕๐,๐๐๐	๕๐,๐๐๐	๕๐,๐๐๐	๕๐,๐๐๐	ร้อยละของผู้เข้าอบรม ที่มีความรู้ในการทำ เกษตรทฤษฎีใหม่	ผู้เข้าอบรมสามารถ นำความรู้ไปใช้ ทำการเกษตรได้	กองสวัสดิการ สังคม
รวม	๑ โครงการ	-	-	๕๐,๐๐๐	๕๐,๐๐๐	๕๐,๐๐๐	๕๐,๐๐๐	๕๐,๐๐๐			

ก. ยุทธศาสตร์จังหวัดที่ ๒ : ด้านสังคมและคุณภาพชีวิต

ข. ยุทธศาสตร์การพัฒนาของ อปท. ในเขตจังหวัดที่ ๑ : เมื่อนำอยู่และคุณภาพชีวิตที่ดี

๖. ยุทธศาสตร์การพัฒนาด้านสังคม

๖.๑ แผนงานสร้างความเข้มแข็งของชุมชน

ที่	โครงการ	วัตถุประสงค์	เป้าหมาย (ผลผลิต ของโครงการ)	งบประมาณ					ตัวชี้วัด (KPI)	ผลที่คาดว่าจะได้รับ	หน่วยงาน รับผิดชอบ หลัก
				๒๕๖๑ (บาท)	๒๕๖๒ (บาท)	๒๕๖๓ (บาท)	๒๕๖๔ (บาท)	๒๕๖๕ (บาท)			
๑	อบรมสภาเด็กและ เยาวชนเทศบาล ตำบลประโคนชัย	เพื่อเป็นตัวแทนเด็กและ เยาวชนในการประสาน ความร่วมมือกับหน่วยงาน องค์กรต่างๆ	เด็กและเยาวชน ในเขตเทศบาล	๑๕๐,๐๐๐	๑๕๐,๐๐๐	๒๐๐,๐๐๐	๒๐๐,๐๐๐	๒๐๐,๐๐๐	สภาเด็กและเยาวชน เทศบาลตำบล ประโคนชัย	ปัญหาความต้องการ ของเด็กและเยาวชน ได้รับการช่วยเหลือ แก้ไข	กองสวัสดิการ สังคม

ที่	โครงการ	วัตถุประสงค์	เป้าหมาย (ผลผลิต ของโครงการ)	งบประมาณ					ตัวชี้วัด (KPI)	ผลที่คาดว่าจะได้รับ	หน่วยงาน รับผิดชอบ หลัก
				๒๕๖๑ (บาท)	๒๕๖๒ (บาท)	๒๕๖๓ (บาท)	๒๕๖๔ (บาท)	๒๕๖๕ (บาท)			
๒	ป้องกันและแก้ไขปัญหาความรุนแรงต่อเด็ก สตรี และบุคคลในครอบครัว	เพื่อส่งเสริมให้ประชาชนได้มีส่วนร่วมการป้องกันและแก้ไขปัญหาความรุนแรงต่อเด็ก สตรี และบุคคลในครอบครัว	เด็ก สตรี และบุคคลในครอบครัว	๕๐,๐๐๐	๕๐,๐๐๐	๒๐,๐๐๐	๒๐,๐๐๐	๒๐,๐๐๐	ปัญหาความรุนแรงต่อเด็ก สตรี และบุคคลในครอบครัวลดลง	ประชาชนได้มีส่วนร่วมในการป้องกัน/แก้ไข ปัญหาความรุนแรงต่อเด็ก สตรี และบุคคลในครอบครัว	กองสวัสดิการสังคม
๓	อบรมและส่งเสริมพัฒนาสตรีเทศบาลตำบลประโคนชัย	เพื่อส่งเสริมการเพิ่มศักยภาพการดำเนินกิจกรรมของสตรีเทศบาล	กลุ่มสตรีเทศบาลตำบลประโคนชัย	๑๐๐,๐๐๐	๑๐๐,๐๐๐	-	๑๕๐,๐๐๐	-	สตรีมีศักยภาพในการพัฒนาเทศบาล	กลุ่มสตรีได้มีบทบาทในการพัฒนาเทศบาล	กองสวัสดิการสังคม
๔	พัฒนาบทบาทสตรีและสร้างความเข้มแข็งแก่สถาบันครอบครัว	เพื่อส่งเสริมบทบาทสตรีให้มีประสิทธิภาพ และส่งเสริมการพัฒนาสถาบันครอบครัวให้มีความอบอุ่น	กลุ่มสตรีและตัวแทนครอบครัว	๕๐,๐๐๐	๕๐,๐๐๐	-	-	-	ระดับความสำเร็จการพัฒนาบทบาทสตรีและการแก้ไขปัญหาครอบครัว	กลุ่มสตรีมีบทบาทในสังคม และประชาชนมีภูมิคุ้มกันทางสังคมที่เข้มแข็ง	กองสวัสดิการสังคม
๕	สร้างความเข้มแข็งแก่สถาบันครอบครัว	เพื่อส่งเสริมการพัฒนาสถาบันครอบครัวให้มีความอบอุ่น	ตัวแทนครอบครัวในชุมชน	-	-	๒๐,๐๐๐	๒๐,๐๐๐	๒๐,๐๐๐	ระดับความสำเร็จการแก้ไขปัญหาครอบครัว	ประชาชนมีภูมิคุ้มกันทางสังคมที่เข้มแข็ง	กองสวัสดิการสังคม
๖	อบรมพัฒนาศักยภาพคณะกรรมการศูนย์พัฒนาครอบครัวในชุมชน	เพื่อส่งเสริมการพัฒนา ศักยภาพคณะกรรมการพัฒนาครอบครัวในชุมชน	คณะกรรมการศูนย์พัฒนาครอบครัวในชุมชน	๕๐,๐๐๐	๕๐,๐๐๐	-	๒๐,๐๐๐	-	ร้อยละของคณะกรรมการศูนย์พัฒนาฯ มีศักยภาพในการทำงาน	คณะกรรมการฯ เข้าใจในบทบาทหน้าที่และกระบวนการทำงานดี	กองสวัสดิการสังคม
๗	พัฒนาศักยภาพผู้ด้อยโอกาส	เพื่อเสริมสร้างจิตใจของผู้ด้อยโอกาสให้เข้มแข็งต่อสภาพสังคมปัจจุบัน	ผู้ด้อยโอกาสใน ๑๖ ชุมชน	๕๐,๐๐๐	๕๐,๐๐๐	-	-	-	จำนวนผู้ด้อยโอกาสที่ได้รับการพัฒนาศักยภาพ	ประชาชนในเขตเทศบาลเห็นคุณค่าของผู้ด้อยโอกาส	กองสวัสดิการสังคม

ที่	โครงการ	วัตถุประสงค์	เป้าหมาย (ผลผลิต ของโครงการ)	งบประมาณ					ตัวชี้วัด (KPI)	ผลที่คาดว่าจะ ได้รับ	หน่วยงาน รับผิดชอบ หลัก
				๒๕๖๑ (บาท)	๒๕๖๒ (บาท)	๒๕๖๓ (บาท)	๒๕๖๔ (บาท)	๒๕๖๕ (บาท)			
๘	อบรมให้ความรู้เกี่ยวกับสิทธิประโยชน์แก่ผู้พิการและผู้ป่วยเอดส์	เพื่อให้ผู้พิการและผู้ป่วยเอดส์มีความรู้ความเข้าใจในสิทธิประโยชน์ที่พึงได้รับ	คนพิการ และผู้ป่วยเอดส์ที่สนใจเข้าร่วมกิจกรรม	๓๐,๐๐๐	๓๐,๐๐๐	๒๐,๐๐๐	๒๐,๐๐๐	๒๐,๐๐๐	ร้อยละของผู้พิการและผู้ป่วยเอดส์ที่เข้าอบรมมีคุณภาพชีวิตที่ดีขึ้น	ผู้พิการ ผู้ป่วยเอดส์ที่ได้รับสิทธิประโยชน์ที่กฎหมายกำหนด	กองสวัสดิการสังคม
๙	ส่งเสริมและพัฒนาคุณภาพชีวิตผู้สูงอายุ	เพื่อส่งเสริมให้ผู้สูงอายุดำรงชีวิตในสังคมอย่างมีความสุข	ผู้สูงอายุในเขตเทศบาล	๑๕๐,๐๐๐	๑๕๐,๐๐๐	-	-	-	คุณภาพชีวิตของผู้สูงอายุที่เข้าร่วมกิจกรรม	ผู้สูงอายุมีคุณภาพชีวิตที่ดี	กองสวัสดิการสังคม
๑๐	อบรมพัฒนาศักยภาพผู้สูงอายุและศึกษาดูงาน	เพื่อส่งเสริมให้ผู้สูงอายุดำรงชีวิตในสังคมได้อย่างมีความสุข	ผู้สูงอายุในเขตเทศบาล	-	-	๓๐๐,๐๐๐	๓๐๐,๐๐๐	๓๐๐,๐๐๐	คุณภาพชีวิตของผู้สูงอายุที่เข้าร่วมกิจกรรม	ผู้สูงอายุมีคุณภาพชีวิตที่ดี	กองสวัสดิการสังคม
๑๑	จัดงานวันผู้สูงอายุ	เพื่อส่งเสริมให้ผู้สูงอายุรู้สึกถึงคุณค่าของตนเอง	ผู้สูงอายุในเขตเทศบาล	๕๐,๐๐๐	๕๐,๐๐๐	-	-	-	ระดับความพึงพอใจของผู้สูงอายุที่เข้าร่วมงาน	สังคมตระหนักถึงคุณค่าของผู้สูงอายุ	กองสวัสดิการสังคม
๑๒	เสริมสร้างคุณค่าผู้สูงวัยใส่ใจผู้สูงอายุ	เพื่อส่งเสริมให้ผู้สูงอายุรู้สึกถึงคุณค่าของตนเอง	ผู้สูงอายุในเขตเทศบาล	-	-	๕๐,๐๐๐	๕๐,๐๐๐	๕๐,๐๐๐	ระดับความพึงพอใจของผู้สูงอายุที่เข้าร่วมงาน	สังคมตระหนักถึงคุณค่าของผู้สูงอายุ	กองสวัสดิการสังคม
รวม	๑๒ โครงการ			๖๘๐,๐๐๐	๖๘๐,๐๐๐	๖๑๐,๐๐๐	๗๘๐,๐๐๐	๖๑๐,๐๐๐			

๖.๒ แผนงานสังคมสงเคราะห์

ที่	โครงการ	วัตถุประสงค์	เป้าหมาย (ผลผลิต ของโครงการ)	งบประมาณ					ตัวชี้วัด (KPI)	ผลที่คาดว่าจะได้รับ	หน่วยงาน รับผิดชอบ หลัก
				๒๕๖๑ (บาท)	๒๕๖๒ (บาท)	๒๕๖๓ (บาท)	๒๕๖๔ (บาท)	๒๕๖๕ (บาท)			
๑	สงเคราะห์ผู้ด้อยโอกาส	เพื่อบรรเทาความเดือดร้อนเบื้องต้นให้แก่ผู้ด้อยโอกาส	ผู้ด้อยโอกาสใน ๑๖ ชุมชน	๕๐,๐๐๐	๕๐,๐๐๐	๕๐,๐๐๐	๕๐,๐๐๐	๕๐,๐๐๐	ร้อยละผู้ด้อยโอกาสที่ได้รับสวัสดิการสังคม	ผู้ด้อยโอกาสได้รับการช่วยเหลืออย่างทั่วถึง	กองสวัสดิการสังคม
๒	สนับสนุนการสร้างหลักประกันด้านรายได้แก่ผู้สูงอายุ	เพื่อรองรับการจัดสวัสดิการให้แก่ผู้สูงอายุตามหลักเกณฑ์ที่กำหนด	ผู้สูงอายุในเขตเทศบาลตำบลประโคนชัย	๑๒,๑๑๐,๕๐๐	๑๒,๙๕๒,๘๐๐	๑๒,๕๓๗,๕๐๐	๑๒,๗๘๘,๑๐๐	๑๓,๐๔๓,๘๐๐	จำนวนผู้สูงอายุที่ได้รับเบี้ยยังชีพ	ผู้สูงอายุได้รับเบี้ยยังชีพครบ ๑๐๐%	กองสวัสดิการสังคม
๓	สนับสนุนสวัสดิการทางสังคมให้แก่ผู้พิการและทุพพลภาพ	เพื่อรองรับการจัดสวัสดิการให้แก่คนพิการตามหลักเกณฑ์ที่กำหนด	ผู้พิการในเขตเทศบาลตำบลประโคนชัย	๓,๒๖๔,๐๐๐	๔,๒๗๒,๐๐๐	๔,๓๖๐,๘๐๐	๕,๐๑๔,๙๐๐	๕,๗๖๗,๐๐๐	จำนวนผู้พิการที่ได้รับเบี้ยความพิการ	ผู้พิการได้รับเบี้ยความพิการครบ ๑๐๐ %	กองสวัสดิการสังคม
๔	สนับสนุนการสงเคราะห์เบี้ยยังชีพผู้สูงอายุ	เพื่อรองรับการสงเคราะห์เบี้ยยังชีพผู้สูงอายุ ตามหลักเกณฑ์ที่กำหนด	ผู้สูงอายุที่แสดงตนขอรับเบี้ยยังชีพ	-	๓๖,๐๐๐	๓๖,๐๐๐	๓๖,๐๐๐	๓๖,๐๐๐	จำนวนผู้สูงอายุที่ได้รับเบี้ยยังชีพ	ผู้สูงอายุได้รับเบี้ยยังชีพครบ ๑๐๐ %	กองสวัสดิการสังคม
๕	จัดหารายได้เพื่อจัดกิจกรรมสาธารณกุศล และให้ความช่วยเหลือประชาชน	เพื่อสนับสนุนการดำเนินกิจกรรมสาธารณกุศลตามภารกิจของเหล่ากาชาดจังหวัดบุรีรัมย์	ประชาชนที่ได้รับความเดือดร้อนจากปัญหาทางสังคมและผู้ประสบสาธารณภัย	๒๐,๐๐๐	๒๐,๐๐๐	๒๐,๐๐๐	๒๐,๐๐๐	๒๐,๐๐๐	กิจกรรมสาธารณกุศลที่ดำเนินการ	ประชาชนได้รับการช่วยเหลืออย่างทั่วถึง และทันต่อเหตุการณ์	กองสวัสดิการสังคม
รวม	๕ โครงการ			๑๕,๔๔๔,๕๐๐	๑๗,๓๓๐,๘๐๐	๑๖,๙๙๔,๒๐๐	๑๗,๘๙๙,๐๐๐	๑๘,๙๐๖,๘๐๐			

ก. ยุทธศาสตร์จังหวัดที่ ๔ : ด้านรักษาความมั่นคงและความสงบ

ข. ยุทธศาสตร์การพัฒนาของ อบท. ในเขตจังหวัดที่ ๑ : เมืองน่าอยู่และคุณภาพชีวิตที่ดี

๖. ยุทธศาสตร์การพัฒนาด้านสังคม

๖.๑ แผนงานสาธารณสุข

ที่	โครงการ	วัตถุประสงค์	เป้าหมาย (ผลผลิต ของโครงการ)	งบประมาณ					ตัวชี้วัด (KPI)	ผลที่คาดว่าจะ ได้รับ	หน่วยงาน รับผิดชอบ หลัก
				๒๕๖๑ (บาท)	๒๕๖๒ (บาท)	๒๕๖๓ (บาท)	๒๕๖๔ (บาท)	๒๕๖๕ (บาท)			
๑	รณรงค์ป้องกัน และแก้ไขปัญหายา เสพติด	เพื่อส่งเสริมการป้องกัน และแก้ไขปัญหายาเสพติด	กลุ่มเสี่ยงและ ประชาชน ในเขตเทศบาล	๕๐,๐๐๐	๕๐,๐๐๐	๑๐๐,๐๐๐	๑๐๐,๐๐๐	๑๐๐,๐๐๐	ระดับความสำเร็จ ในการป้องกันและ แก้ไขปัญหายาเสพติด	ประชาชนห่างไกล ยาเสพติด ปัญหา ยาเสพติดลดลง	กอง สาธารณสุข
๒	ป้องกันและแก้ไข ปัญหายาเสพติด	เพื่อค้นหาผู้เกี่ยวข้องกับ ยาเสพติด นำไปสู่การ บำบัดและปราบปราม	-อุดหนุนที่ทำการ ปกครองอำเภอ ประโคนชัย -กลุ่มเสี่ยงในพื้นที่ อำเภอประโคนชัย	๑๐,๐๐๐	๑๐,๐๐๐	๑๐,๐๐๐	๑๐,๐๐๐	๑๐,๐๐๐	กิจกรรมป้องกันและ แก้ไขปัญหายาเสพติด	ประชาชนกลุ่มเสี่ยง มีความเข้าใจ และมี ภูมิคุ้มกันยาเสพติด	กอง สาธารณสุข
รวม	๒ โครงการ	-	-	๖๐,๐๐๐	๖๐,๐๐๐	๑๑๐,๐๐๐	๑๑๐,๐๐๐	๑๑๐,๐๐๐			

ก. ยุทธศาสตร์จังหวัดที่ ๒ : ด้านสังคมและคุณภาพชีวิต

ข. ยุทธศาสตร์การพัฒนาของ อปท. ในเขตจังหวัดที่ ๑ : เมืองน่าอยู่และคุณภาพชีวิตที่ดี

๗. ยุทธศาสตร์การพัฒนาด้านการเมืองการบริหาร

๗.๑ แผนงานบริหารงานทั่วไป

ที่	โครงการ	วัตถุประสงค์	เป้าหมาย (ผลผลิตของโครงการ)	งบประมาณ					ตัวชี้วัด (KPI)	ผลที่คาดว่าจะได้รับ	หน่วยงาน รับผิดชอบหลัก
				๒๕๖๑ (บาท)	๒๕๖๒ (บาท)	๒๕๖๓ (บาท)	๒๕๖๔ (บาท)	๒๕๖๕ (บาท)			
๑	สนับสนุนการดำเนินงานศูนย์รวมข้อมูลข่าวสารการจัดซื้อจัดจ้างของหน่วยการบริหารราชการส่วนท้องถิ่น	เพื่อใช้เป็นสถานที่กลางในการจัดซื้อจัดจ้างขององค์กรปกครองส่วนท้องถิ่น ในเขตอำเภอประโคนชัย	ศูนย์รวมข้อมูลข่าวสารการจัดซื้อจัดจ้างของหน่วยการบริหารราชการส่วนท้องถิ่นในอำเภอประโคนชัย (อุดหนุนองค์การบริหารส่วนตำบลบ้านไทร)	๑๒,๐๐๐	๑๒,๐๐๐	-	-	-	ระดับความสำเร็จของการจัดซื้อจัดจ้าง	การจัดซื้อจัดจ้างของอปท.ในประโคนชัยมีความโปร่งใสและตรวจสอบได้	สำนักปลัด
๒	ศูนย์ปฏิบัติการร่วมในการช่วยเหลือประชาชนขององค์กรปกครองส่วนท้องถิ่น	เพื่อเป็นสถานที่กลางในการประสานงานให้ความช่วยเหลือประชาชนขององค์กรปกครองส่วนท้องถิ่นในอำเภอประโคนชัย	ศูนย์ปฏิบัติการร่วมในการช่วยเหลือประชาชนขององค์กรปกครองส่วนท้องถิ่นในอำเภอประโคนชัย (อุดหนุนองค์การบริหารส่วนตำบลบ้านไทร)	๑๒,๐๐๐	๑๒,๐๐๐	๑๒,๐๐๐	๑๒,๐๐๐	๑๒,๐๐๐	ระดับความสำเร็จของการช่วยเหลือประชาชน	ประชาชนได้รับการช่วยเหลือทันทั่วทั้งที่ -ด้านสาธารณสุข -ด้านการส่งเสริมและพัฒนาคุณภาพชีวิต -ด้านการป้องกันและควบคุมโรค	สำนักปลัด
รวม	๒ โครงการ	-	-	๒๔,๐๐๐	๒๔,๐๐๐	๑๒,๐๐๐	๑๒,๐๐๐	๑๒,๐๐๐			

ก. ยุทธศาสตร์จังหวัดที่ ๔ : ด้านรักษาความมั่นคงและความสงบ

ข. ยุทธศาสตร์การพัฒนาของ อบท. ในเขตจังหวัดที่ ๔ : การพัฒนาขีดสมรรถนะองค์กร

๗. ยุทธศาสตร์การพัฒนาด้านการเมืองการบริหาร

๗.๑ แผนงานบริหารงานทั่วไป

ที่	โครงการ	วัตถุประสงค์	เป้าหมาย (ผลผลิตของโครงการ)	งบประมาณ					ตัวชี้วัด (KPI)	ผลที่คาดว่าจะได้รับ	หน่วยงาน รับผิดชอบหลัก
				๒๕๖๑ (บาท)	๒๕๖๒ (บาท)	๒๕๖๓ (บาท)	๒๕๖๔ (บาท)	๒๕๖๕ (บาท)			
๑	เลือกตั้งนายกเทศมนตรีและสมาชิกสภาเทศบาล	เพื่อเลือกตั้งตัวแทนประชาชนมาบริหารงานของเทศบาล	นายกเทศมนตรี ๑ คน และสมาชิกสภาเทศบาล ๑๒ คน	-	๙๐๐,๐๐๐	๙๐๐,๐๐๐	-	-	นายกเทศมนตรีและสมาชิกสภาเทศบาลที่ได้รับการเลือกตั้ง	การบริหารงานมีประสิทธิภาพ และมีการพัฒนาที่ดี	สำนักปลัด
๒	จัดงานวันท้องถิ่นไทย	เพื่อรำลึกถึงพระมหากษัตริย์รัชกาลที่ ๕ ที่ทรงจัดตั้งการปกครองท้องถิ่นในประเทศไทย	ผู้บริหาร สมาชิกสภา บุคลากรขององค์กรปกครองส่วนท้องถิ่น ในอำเภอประโคนชัย	๔๐,๐๐๐	๔๐,๐๐๐	-	-	-	ร้อยละของบุคลากรท้องถิ่นที่มีส่วนร่วมในกิจกรรม	ผู้บริหาร บุคลากรขององค์กรปกครองส่วนท้องถิ่นมีความสามัคคี ปฏิบัติงานร่วมกันได้ดี	สำนักปลัด
๓	จัดงานวันเทศบาล	เพื่อส่งเสริมความรู้ความเข้าใจในอำนาจหน้าที่ของเทศบาล	ผู้บริหาร สมาชิกสภา บุคลากรเทศบาล และประชาชนในเทศบาล	๔๐,๐๐๐	๔๐,๐๐๐	๓๐,๐๐๐	๓๐,๐๐๐	๓๐,๐๐๐	กิจกรรมวันเทศบาล	ประชาชนมีความเข้าใจในอำนาจหน้าที่ของเทศบาล	สำนักปลัด
๔	อบรมและศึกษาดูงานเพื่อเพิ่มประสิทธิภาพการปฏิบัติงาน	เพื่อพัฒนาศักยภาพของบุคลากรให้มีความพร้อมในการปฏิบัติงาน	พนักงานเทศบาล ลูกจ้างประจำ และพนักงานจ้าง	๕๐๐,๐๐๐	๕๐๐,๐๐๐	๔๐๐,๐๐๐	๔๐๐,๐๐๐	๔๐๐,๐๐๐	ร้อยละของบุคลากรที่ได้รับการพัฒนาศักยภาพตามแผนพัฒนาบุคลากร	บุคลากรเทศบาลปฏิบัติงานได้อย่างมีประสิทธิภาพและถูกระเบียบ	สำนักปลัด
๕	เพิ่มประสิทธิภาพการปฏิบัติงานของบุคลากรสภาเทศบาล	เพื่อให้มีความรู้ความเข้าใจในกฎหมายที่เกี่ยวข้อง	ประธานสภา รองประธานสภา สมาชิกสภา และเลขานุการสภา	-	-	๑๐๐,๐๐๐	๑๐๐,๐๐๐	๑๐๐,๐๐๐	ประสิทธิภาพของบุคลากรสภาเทศบาลในการปฏิบัติงาน	บุคลากรสภาเทศบาลปฏิบัติงานได้อย่างมีประสิทธิภาพและถูกระเบียบ	สำนักปลัด

ที่	โครงการ	วัตถุประสงค์	เป้าหมาย (ผลผลิตของโครงการ)	งบประมาณ					ตัวชี้วัด (KPI)	ผลที่คาดว่าจะได้รับ	หน่วยงาน รับผิดชอบหลัก
				๒๕๖๑ (บาท)	๒๕๖๒ (บาท)	๒๕๖๓ (บาท)	๒๕๖๔ (บาท)	๒๕๖๕ (บาท)			
๖	อบรมการจัดทำสมรรถนะการปฏิบัติงาน	เพื่อพัฒนาขีดสมรรถนะของบุคลากรให้มีความพร้อมในการปฏิบัติงาน	หัวหน้าส่วนการบริหารเทศบาลตำบลประโคนชัย	๑๐๐,๐๐๐	๑๐๐,๐๐๐	๑๐๐,๐๐๐	๑๐๐,๐๐๐	๑๐๐,๐๐๐	ร้อยละของบุคลากรที่ผ่านระดับของขีดสมรรถนะที่กำหนด	บุคลากรเทศบาล มีขีดสมรรถนะการปฏิบัติงานสูง	สำนักปลัด
๗	ปรับปรุงระบบเสียงห้องประชุมลีลาวดี	เพื่อให้มีระบบเสียงที่ได้มาตรฐาน ไม่เกิดปัญหาในระหว่างการประชุม	ระบบเสียงห้องประชุมลีลาวดี	๒๕๐,๐๐๐	-	-	-	-	ระบบเสียงในห้องประชุมลีลาวดีที่ปรับปรุง	ห้องประชุมลีลาวดีมีระบบเสียงที่ได้มาตรฐาน	สำนักปลัด
๘	ปรับปรุงหลังคาโรงจอดรถบริเวณหลังสำนักงานเทศบาลตำบลประโคนชัย	เพื่อใช้เป็นสถานที่จอดรถส่วนกลาง และรถของเจ้าหน้าที่เทศบาล	หลังคาโรงจอดรถ ๑ โรง (ตามแบบแปลนของเทศบาลตำบลประโคนชัย)	-	๒๕๐,๐๐๐	-	-	-	หลังคาโรงจอดรถที่ปรับปรุง	มีโรงจอดรถที่ใช้กันแดดกันฝนได้	สำนักปลัด
๙	ก่อสร้างสำนักทะเบียนท้องถิ่นเทศบาลตำบลประโคนชัย	เพื่อรองรับปริมาณเอกสารที่เพิ่มมากขึ้น และการบริการประชาชน	อาคาร คสล. ๒ ชั้น กว้าง ๑๐ ม. ยาว ๒๐ ม. หรือคิดเป็นพื้นที่ไม่น้อยกว่า ๔๐๐ ตร.ม. ๑ หลัง	-	-	-	๕,๖๐๐,๐๐๐	-	อาคารสำนักทะเบียนท้องถิ่นเทศบาลตำบลประโคนชัย	จัดเก็บเอกสารได้เพียงพอประชาชนมีความพึงพอใจในการให้บริการ	สำนักปลัด
๑๐	ขอเปิดให้บริการด้านทะเบียนราษฎรด้วยระบบคอมพิวเตอร์	เพื่อส่งเสริมการให้บริการงานทะเบียนราษฎรแก่ประชาชนในเขตเทศบาลตำบลประโคนชัย	ระบบคอมพิวเตอร์งานทะเบียนราษฎร	-	-	-	-	๑,๑๐๐,๐๐๐	จำนวนประชาชนที่มาขอรับบริการและความพึงพอใจของผู้มาขอรับบริการ	สำนักทะเบียนท้องถิ่นเทศบาลตำบลประโคนชัย มีระบบคอมพิวเตอร์ในการให้บริการงานทะเบียนราษฎร	สำนักปลัด

ที่	โครงการ	วัตถุประสงค์	เป้าหมาย (ผลผลิตของ โครงการ)	งบประมาณ					ตัวชี้วัด (KPI)	ผลที่คาดว่าจะ ได้รับ	หน่วยงาน รับผิดชอบ หลัก
				๒๕๖๑ (บาท)	๒๕๖๒ (บาท)	๒๕๖๓ (บาท)	๒๕๖๔ (บาท)	๒๕๖๕ (บาท)			
๑๑	ปรับปรุงข้อมูล แผนที่ภาษีและ ทะเบียนทรัพย์สิน	เพื่อปรับปรุงฐานข้อมูล แผนที่ภาษีและทะเบียน ทรัพย์สินให้เป็นปัจจุบัน และนำไปใช้วางแผนการ จัดเก็บรายได้	ข้อมูลผู้ที่ต้องชำระ ภาษีโรงเรือนและ ที่ดิน ภาษีป้าย และ ภาษีบำรุงท้องที่	๒๐๐,๐๐๐	๒๐๐,๐๐๐	๑๕๐,๐๐๐	๑๕๐,๐๐๐	๑๕๐,๐๐๐	ร้อยละของข้อมูล แผนที่ภาษีที่ ปรับปรุง	เทศบาลสามารถ จัดเก็บภาษีได้ตาม เป้าหมายที่กำหนด	กองคลัง
๑๒	เวทีประชาคม จัดทำแผนพัฒนา เทศบาล	เพื่อส่งเสริมการมีส่วนร่วม ของประชาชนใน การจัดทำแผนพัฒนา เทศบาล	แผนพัฒนาท้องถิ่น ของเทศบาลตำบล ประโคนชัย	๕๐,๐๐๐	๕๐,๐๐๐	๓๐,๐๐๐	๓๐,๐๐๐	๓๐,๐๐๐	สัดส่วนประชาชน ที่เข้าร่วมประชุม ไม่น้อยกว่าร้อยละ ๖๐	สามารถแก้ไข ปัญหาความ ต้องการของ ประชาชนได้	กองวิชาการ และแผนงาน
๑๓	อบรมกฎหมาย ท้องถิ่น	เพื่อให้นักเรียนมีความ เข้าใจเกี่ยวกับกฎหมาย ท้องถิ่น	นักเรียนระดับมัธยม โรงเรียนในเทศบาล	๓๐,๐๐๐	๓๐,๐๐๐	-	-	-	ร้อยละของผู้เข้า อบรมมีความ เข้าใจในกฎหมาย ท้องถิ่น	มีเยาวชนต้นแบบ นักพัฒนาท้องถิ่น	กองวิชาการ และแผนงาน
๑๔	เผยแพร่ความรู้ กฎหมายท้องถิ่น และกฎหมายที่ใช้ ในชีวิตประจำวัน	เพื่อให้พนักงานเทศบาล และประชาชนมีความรู้ ความเข้าใจกฎหมาย ท้องถิ่นและกฎหมายที่ ใช้ในชีวิตประจำวัน	พนักงานเทศบาล และประชาชนใน เขตเทศบาล	-	-	๓๐,๐๐๐	๓๐,๐๐๐	๓๐,๐๐๐	ร้อยละของผู้เข้า อบรมมีความ เข้าใจในกฎหมาย	สามารถปฏิบัติ ตามกฎหมายอย่าง เคร่งครัด	กองวิชาการ และแผนงาน
๑๕	อบรมผลประโยชน์ ทับซ้อน	เพื่อให้มีความรู้ความ เข้าใจเกี่ยวกับ ผลประโยชน์ทับซ้อน	พนักงานเทศบาล ลูกจ้างประจำ และ พนักงานจ้าง	๒๐,๐๐๐	๒๐,๐๐๐	-	-	-	ผู้เข้ารับการอบรม มีความรู้ความ เข้าใจร้อยละ ๘๐	เกิดความโปร่งใส ในการปฏิบัติงาน	กองวิชาการ และแผนงาน
รวม	๑๕ โครงการ	-	-	๑,๒๓๐,๐๐๐	๒,๑๓๐,๐๐๐	๑,๗๔๐,๐๐๐	๑,๗๔๐,๐๐๐	๑,๗๔๐,๐๐๐			

๗.๒ แผนงานสร้างความเข้มแข็งของชุมชน

ที่	โครงการ	วัตถุประสงค์	เป้าหมาย (ผลผลิตของ โครงการ)	งบประมาณ					ตัวชี้วัด (KPI)	ผลที่คาดว่าจะ ได้รับ	หน่วยงาน รับผิดชอบ หลัก
				๒๕๖๑ (บาท)	๒๕๖๒ (บาท)	๒๕๖๓ (บาท)	๒๕๖๔ (บาท)	๒๕๖๕ (บาท)			
๑	อบรมและศึกษาดูงาน เพื่อเพิ่มประสิทธิภาพ คณะกรรมการชุมชน	เพื่อให้ผู้นำมีความรู้ความ เข้าใจในหลักการพัฒนา ชุมชนบนพื้นฐานของการ มีส่วนร่วม	คณะกรรมการ ๑๖ ชุมชน และ ผู้สังเกตการณ์	๕๐๐,๐๐๐	๕๐๐,๐๐๐	๕๐๐,๐๐๐	๕๐๐,๐๐๐	๕๐๐,๐๐๐	ประสิทธิภาพของ คณะกรรมการชุมชน ในการพัฒนาชุมชน	สามารถนำความรู้ และประสบการณ์ มาเป็นแนวทางใน การพัฒนาชุมชน	กองสวัสดิการ สังคม
๒	จัดทำแผนชุมชน	เพื่อส่งเสริมการมีส่วน ร่วมของประชาชนในการ จัดทำแผนชุมชน	แผนชุมชน ๑๖ ชุมชน	๕๐,๐๐๐	๕๐,๐๐๐	๑๕,๐๐๐	๑๕,๐๐๐	๑๕,๐๐๐	ร้อยละของโครงการ ในแผนชุมชนที่นำ ไปจัดทำแผนพัฒนา เทศบาล	มีข้อมูลมาประกอบ การจัดทำแผนพัฒนา เทศบาล	กองสวัสดิการ สังคม
๓	จัดเก็บข้อมูลพื้นฐาน ในเขตเทศบาล	เพื่อนำข้อมูลพื้นฐานด้าน ต่างๆ ไปใช้ในการพัฒนา เทศบาล	ทุกครัวเรือนใน เขตเทศบาล	๕๐,๐๐๐	๕๐,๐๐๐	-	-	-	ร้อยละของครัวเรือน ที่สามารถจัดเก็บ ข้อมูลได้	เทศบาลมีข้อมูล ในการพัฒนา และ ช่วยเหลือประชาชน	กองสวัสดิการ สังคม
๔	เลือกตั้งคณะกรรมการ ชุมชน	เพื่อส่งเสริมให้ประชาชน มีส่วนร่วมในการพัฒนา ท้องถิ่น	คณะกรรมการ ชุมชน ๑๖ ชุมชน	-	-	๑๐,๐๐๐	-	-	คณะกรรมการชุมชน ที่ได้รับการเลือกตั้ง	คณะกรรมการชุมชน เป็นกำลังสำคัญใน การพัฒนาชุมชน	กองสวัสดิการ สังคม
รวม	๔ โครงการ	-	-	๖๐๐,๐๐๐	๖๐๐,๐๐๐	๕๒๕,๐๐๐	๕๑๕,๐๐๐	๕๑๕,๐๐๐			

ก. ยุทธศาสตร์จังหวัดที่ ๔ : ด้านรักษาความมั่นคงและความสงบ

ข. ยุทธศาสตร์การพัฒนาของ อบท. ในเขตจังหวัดที่ ๑ : เมืองน่าอยู่และคุณภาพชีวิตที่ดี

๗. ยุทธศาสตร์การพัฒนาด้านการเมืองการบริหาร

๗.๓ แผนงาน : การรักษาความสงบภายใน

ที่	โครงการ	วัตถุประสงค์	เป้าหมาย (ผลผลิตของโครงการ)	งบประมาณ					ตัวชี้วัด (KPI)	ผลที่คาดว่าจะได้รับ	หน่วยงาน รับผิดชอบ หลัก
				๒๕๖๑ (บาท)	๒๕๖๒ (บาท)	๒๕๖๓ (บาท)	๒๕๖๔ (บาท)	๒๕๖๕ (บาท)			
๑	ติดตั้งท่อธารประปา ดับเพลิง	เพื่ออำนวยความสะดวก ในการใช้น้ำระงับเหตุ อัคคีภัย	ท่อธารประปาดับเพลิง จำนวน ๕ จุด/ปี	๑๗๕,๐๐๐	๑๗๕,๐๐๐	-	-	-	ท่อธารประปา ดับเพลิงที่ติดตั้ง	สามารถระงับเหตุ อัคคีภัยได้อย่าง รวดเร็ว	สำนักปลัด (งานป้องกันฯ)
๒	ก่อสร้างท่อจ่ายน้ำ รดดับเพลิง	เพื่ออำนวยความสะดวก ในการจ่ายน้ำใส่รถ ดับเพลิง	ท่อจ่ายน้ำขนาดความจุ ๓๐ ลบ.ม. พร้อมระบบ สูบน้ำอัตโนมัติด้วยไฟฟ้า จำนวน ๑ หลัง	-	-	๑,๕๐๐,๐๐๐	-	-	ท่อจ่ายน้ำ รดดับเพลิง ที่ก่อสร้าง	สามารถระงับเหตุ อัคคีภัยได้อย่าง รวดเร็ว	สำนักปลัด (งานป้องกันฯ)
๓	ฝึกอบรมอาสาสมัคร ป้องกันภัยฝ่ายพลเรือน เทศบาลตำบลประโคนชัย	เพื่อให้ อบพร. มีความรู้ และทักษะในการปฏิบัติ งานป้องกันและบรรเทา สาธารณภัย	อบพร. เทศบาลตำบล ประโคนชัย	๙๐,๐๐๐	๙๐,๐๐๐	-	๙๐,๐๐๐	-	ระดับความสำเร็จ ในการฝึกอบรม อบพร.	เทศบาลมีเครือข่าย อบพร. ที่มี ประสิทธิภาพ	สำนักปลัด (งานป้องกันฯ)
๔	ฝึกทบทวนอาสาสมัคร ป้องกันภัยฝ่ายพลเรือน เทศบาลตำบลประโคนชัย	เพื่อทบทวนความรู้เดิม และเรียนรู้เรื่องใหม่ๆใน การปฏิบัติงานป้องกัน และบรรเทาสาธารณภัย	อบพร. เทศบาลตำบล ประโคนชัย	-	-	๕๐,๐๐๐	-	๕๐,๐๐๐	ระดับความสำเร็จ ในการฝึกทบทวน อบพร.	อบพร. ปฏิบัติงาน ป้องกันและบรรเทา สาธารณภัยได้อย่าง มีประสิทธิภาพ	สำนักปลัด (งานป้องกันฯ)
๕	ฝึกอบรมการป้องกันและ ระงับอัคคีภัยเบื้องต้น	เพื่อให้ประชาชนได้มี ส่วนร่วมในการป้องกัน และระงับอัคคีภัย	นักเรียนและประชาชน ในเขตเทศบาลตำบล ประโคนชัย	๕๐,๐๐๐	๕๐,๐๐๐	๕๐,๐๐๐	๕๐,๐๐๐	๕๐,๐๐๐	ระดับความสำเร็จ ในการฝึกอบรม	ประชาชนมีความ ปลอดภัยในชีวิต และทรัพย์สิน	สำนักปลัด (งานป้องกันฯ)

ที่	โครงการ	วัตถุประสงค์	เป้าหมาย ผลผลิตของโครงการ)	งบประมาณ					ตัวชี้วัด (KPI)	ผลที่คาดว่าจะได้รับ	หน่วยงาน รับผิดชอบ หลัก
				๒๕๖๑ (บาท)	๒๕๖๒ (บาท)	๒๕๖๓ (บาท)	๒๕๖๔ (บาท)	๒๕๖๕ (บาท)			
๖	ฝึกซ้อมแผนป้องกัน และระงับอัคคีภัย	เพื่อเตรียมความพร้อมในการ ป้องกันและระงับอัคคีภัยที่ อาจเกิดขึ้นในอนาคต	อปพร. เทศบาล และ หน่วยงานข้างเคียง	๔๐,๐๐๐	๔๐,๐๐๐	๓๐,๐๐๐	๓๐,๐๐๐	๓๐,๐๐๐	ระดับความสำเร็จ การฝึกซ้อมแผน	สามารถป้องกันและ ระงับอัคคีภัยได้อย่าง มีประสิทธิภาพ	สำนักปลัด (งานป้องกันฯ)
๗	จัดกิจกรรมวัน อปพร.	เพื่อให้ประชาชนเข้าใจ บทบาทหน้าที่ของ อปพร.	อปพร. เทศบาล ตำบลประโคนชัย	๑๕,๐๐๐	๑๕,๐๐๐	๑๐,๐๐๐	๑๐,๐๐๐	๑๐,๐๐๐	อปพร. เทศบาล ที่ร่วมกิจกรรม	ประชาชนเข้าใจ บทบาทหน้าที่ของ อปพร.มากขึ้น	สำนักปลัด (งานป้องกันฯ)
๘	ป้องกันและลด อุบัติเหตุทางถนน ในช่วงเทศกาล	เพื่อรณรงค์ให้ประชาชน ปฏิบัติตามกฎจราจรในช่วง เทศกาล	เทศกาลขึ้นปีใหม่ เทศกาลสงกรานต์	๓๐,๐๐๐	๓๐,๐๐๐	๒๐,๐๐๐	๒๐,๐๐๐	๒๐,๐๐๐	ระดับความสำเร็จ การลดอุบัติเหตุบน ถนนในช่วงเทศกาล	ประชาชนมีความ ปลอดภัยในชีวิตและ ทรัพย์สิน	สำนักปลัด (งานป้องกันฯ)
๙	ฝึกอบรมวินัยจราจร ขับขี่ปลอดภัย	เพื่อให้นักเรียนและ ประชาชนมีความรู้ความ เข้าใจเกี่ยวกับกฎจราจร	นักเรียน ประชาชน ในเขตเทศบาล ตำบลประโคนชัย	-	-	๓๐,๐๐๐	-	๓๐,๐๐๐	สถิติการบาดเจ็บ และเสียชีวิตจาก อุบัติเหตุทางถนน ลดลง	นักเรียนและ ประชาชนปฏิบัติตาม กฎจราจรได้ถูกต้อง	สำนักปลัด (งานป้องกันฯ)
รวม	๙ โครงการ	-	-	๔๐๐,๐๐๐	๔๐๐,๐๐๐	๑,๖๙๐,๐๐๐	๒๐๐,๐๐๐	๑๙๐,๐๐๐			

**รายละเอียดโครงการพัฒนา
แผนพัฒนาท้องถิ่น (พ.ศ.๒๕๖๑ - ๒๕๖๕)
สำหรับ โครงการที่เกี่วข้องกับขององค์กรปกครองส่วนท้องถิ่น
เทศบาลตำบลประโคนชัย**

ก. ยุทธศาสตร์จังหวัดที่ ๑ : ด้านเศรษฐกิจ

ข. ยุทธศาสตร์การพัฒนาของ อปท. ในเขตจังหวัดที่ ๑ : เมื่องน่าอยู่และคุณภาพชีวิตที่ดี

๑. ยุทธศาสตร์การพัฒนาด้านโครงสร้างพื้นฐาน

๑.๑ แผนงานอุตสาหกรรมและการโยธา

ที่	โครงการ	วัตถุประสงค์	เป้าหมาย (ผลผลิตของโครงการ)	งบประมาณ					ตัวชี้วัด (KPI)	ผลที่คาดว่าจะได้รับ	หน่วยงาน รับผิดชอบหลัก
				๒๕๖๑ (บาท)	๒๕๖๒ (บาท)	๒๕๖๓ (บาท)	๒๕๖๔ (บาท)	๒๕๖๕ (บาท)			
๑	ปรับปรุงและก่อสร้างถนนคสล.พร้อมท่อระบายน้ำ , บ่อพัก ถนน สังกัตธารังจากแยกถนนชัยศิริ ชุมชน วัดโคกคุ้มอำปิล เทศบาลตำบลประโคนชัย ถึงศาลาอเนกประสงค์หลังวัดโคกหมูที่ ๕ อบต.ประโคนชัย	เพื่อให้ได้ถนนที่ได้มาตรฐานและแก้ไขปัญหาน้ำท่วมขังในชุมชน	ถนน คสล. หนา ๐.๑๕ ม. กว้าง ๑.๓๐ ม. ยาว ๕๘๐ ม. พื้นที่ผิวจราจรคอนกรีต ๗๐๐ ตร.ม.(หักพื้นที่บ่อพัก) ท่อระบายน้ำ คสล.Ø ๐.๘๐ ม. ยาว ๕๔๙ ม. บ่อพัก ขนาด ๑.๐๐ x ๑.๐๐ ม. จำนวน ๖๑ บ่อ	๓,๐๐๐,๐๐๐	-	-	-	-	ความยาวของถนนที่ก่อสร้าง	การคมนาคมสะดวกและระบายน้ำได้ดี	อบจ.บุรีรัมย์
รวม	๑ โครงการ	-	-	๓,๐๐๐,๐๐๐	-	-	-	-	-	-	

ก. ยุทธศาสตร์จังหวัดที่ ๓ : ด้านทรัพยากรธรรมชาติและสิ่งแวดล้อม

ข. ยุทธศาสตร์การพัฒนาของ อปท. ในเขตจังหวัดที่ ๑ : เมื่อนำอยู่และคุณภาพชีวิตที่ดี

๒. ยุทธศาสตร์การพัฒนาด้านทรัพยากรธรรมชาติและสิ่งแวดล้อม

๒.๑ แผนงานเคหะและชุมชน

ที่	โครงการ	วัตถุประสงค์	เป้าหมาย (ผลผลิตของโครงการ)	งบประมาณ					ตัวชี้วัด (KPI)	ผลที่คาดว่าจะได้รับ	หน่วยงาน รับผิดชอบ หลัก
				๒๕๖๑ (บาท)	๒๕๖๒ (บาท)	๒๕๖๓ (บาท)	๒๕๖๔ (บาท)	๒๕๖๕ (บาท)			
๑.	ปรับปรุงภูมิทัศน์อุทยานน้ำ หนองระแหงชั้น (พื้นที่คาบ เกี่ยวระหว่าง ทต.ประโคน ชัย กับ อบต.ประโคนชัย)	เพื่อปรับปรุงภูมิทัศน์ ให้เกิดความสวยงาม ประชาชนมีสถานที่ ออกกำลังกาย	ก่อสร้างทางเดิน/วิ่งออก กำลังกาย ,เลนจักรยาน , จัดสวนปลูกต้นไม้ , เก้าอี้ นั่งพัก และก่อสร้างคันทัน รอบอุทยานน้ำหนอง ระแหงชั้น	-	-	-	๔๐,๐๐๐,๐๐๐	-	ภูมิทัศน์ อุทยานน้ำ หนองระแหงชั้น	ประชาชนในเขต เทศบาลและพื้นที่ ข้างเคียงมีสถานที่ พักผ่อนและออก กำลังกายที่สวยงาม	อบจ. บุรีรัมย์
๒.	ขุดลอกห้วยละเวีย พร้อม ก่อสร้างท่อลอดเหลี่ยม คสล. จากถนนประโคนชัย- บ้านเขว้า ถึงถนนโชคชัย- เดชอุดม (ไหลผ่าน ทต.ประโคนชัย และ อบต.ประโคนชัย)	เพื่อเพิ่มประสิทธิภาพ ในการระบายน้ำออก จากเขตเทศบาลและ ป้องกันน้ำท่วมช่วง ฤดูฝน	ขุดลอกห้วย กว้าง ๖ ม. ยาว ๑,๙๙๘ ม. ก่อสร้าง ท่อลอดเหลี่ยม คสล. ขนาด ๒-๑.๘๐ x ๑.๘๐ x ๘.๐๐ ม. และขนาด ๓-๑.๘๐x๑.๘๐x๘.๐๐ ม.	-	-	-	-	๒,๕๐๐,๐๐๐	ความยาวของ ห้วยที่ขุดลอก	สามารถระบาย น้ำได้ดี	อบจ. บุรีรัมย์

ที่	โครงการ	วัตถุประสงค์	เป้าหมาย (ผลผลิตของโครงการ)	งบประมาณ					ตัวชี้วัด (KPI)	ผลที่คาดว่าจะได้รับ	หน่วยงาน รับผิดชอบหลัก
				๒๕๖๑ (บาท)	๒๕๖๒ (บาท)	๒๕๖๓ (บาท)	๒๕๖๔ (บาท)	๒๕๖๕ (บาท)			
๓	ก่อสร้างท่อลอดถนน บ้านฝาท่อ และเครื่องยก พร้อมเครื่องสูบน้ำ ระบบไฟฟ้า บริเวณท่อระบายน้ำเหลี่ยม หัวระกาถึงลำห้วยระเวีย หมู่ที่ ๗ (พื้นที่คาบเกี่ยวระหว่าง ทต.ประโคนชัย กับ อบต.ประโคนชัย)	เพื่อแก้ไขปัญหา น้ำท่วมขังในชุมชน	๑) ก่อสร้างท่อลอดถนน ท่อระบายน้ำ คสล. ๒ แถว ขนาด Ø ๑.๐๐ ม. จำนวน ๓๒ ท่อน พร้อมอาคารในระบบระบายน้ำ คสล. ๒) ติดตั้งบ้านฝาท่อและเครื่องยก ขนาด ๑.๒๐ x ๑.๒๐ ม. จำนวน ๒ ชุด ๓) ติดตั้งเครื่องสูบน้ำไฟฟ้า ขนาด ๑๐ นิ้ว จำนวน ๒ เครื่อง พร้อมผู้ควบคุม ๔) ขยายเขตไฟฟ้า พร้อมติดตั้งหม้อแปลงไฟฟ้า	-	-	-	๑,๕๐๐,๐๐๐	-	ความยาวของท่อลอดถนนที่ก่อสร้าง	สามารถระบายน้ำได้ดี	อบจ.บุรีรัมย์
๔	ก่อสร้างท่อลอดเหลี่ยม คสล. ลำรางสาธารณประโยชน์ หมู่ที่ ๒ จากถนนพุทธิรัตน์ เทศบาลตำบลประโคนชัย ถึงถนนโคกชัย-เดชอุดม อบต.ประโคนชัย	เพื่อแก้ไขปัญหา น้ำท่วมขังในชุมชน	ท่อลอดเหลี่ยมคสล.ชนิดช่องเดียว กว้าง ๑.๒๐ ม. สูง ๑.๒๐ ม. ยาว ๒๓๔ ม.	-	-	-	๓,๐๐๐,๐๐๐	-	ความยาวของท่อลอดเหลี่ยมที่ก่อสร้าง	สามารถระบายน้ำได้ดี	อบจ.บุรีรัมย์
รวม	๔ โครงการ			๔๒,๕๐๐,๐๐๐	-	-	๔,๕๐๐,๐๐๐	-			

ก. ยุทธศาสตร์จังหวัดที่ ๓ : ด้านทรัพยากรธรรมชาติและสิ่งแวดล้อม

ข. ยุทธศาสตร์การพัฒนาของ อปท. ในเขตจังหวัดที่ ๑ : เมืองน่าอยู่และคุณภาพชีวิตที่ดี

๒. ยุทธศาสตร์การพัฒนาด้านทรัพยากรธรรมชาติและสิ่งแวดล้อม

๒.๒ แผนงานการเกษตร

ที่	โครงการ	วัตถุประสงค์	เป้าหมาย (ผลผลิตของโครงการ)	งบประมาณ					ตัวชี้วัด (KPI)	ผลที่คาดว่าจะได้รับ	หน่วยงาน รับผิดชอบหลัก
				๒๕๖๑ (บาท)	๒๕๖๒ (บาท)	๒๕๖๓ (บาท)	๒๕๖๔ (บาท)	๒๕๖๕ (บาท)			
๑	ขุดลอกอ่างเก็บน้ำ สนามบิน	เพื่อฟื้นฟูสภาพแหล่งน้ำ เดิมให้สามารถกักเก็บน้ำ ได้อย่างมีประสิทธิภาพ	งานดินขุดด้วยเครื่องจักร พร้อมขนย้าย ขนาดกว้าง ๕๐๐ ม. ยาว ๙๐๐ ม. ลึก เฉลี่ย ๕ ม. คิดเป็นปริมาตร ดินขุด ๒,๑๘๐,๕๐๐ ลบ.ม.	-	-	๘๙,๐๐๐,๐๐๐	-	-	ปริมาณของน้ำที่อ่าง เก็บน้ำสนามบินจุได้	ปริมาณเก็บกักน้ำ เพิ่มขึ้น	อบจ.บุรีรัมย์
รวม	๑ โครงการ			-	-	๘๙,๐๐๐,๐๐๐	-	-			

บัญชีสรุปครุภัณฑ์
แผนพัฒนาท้องถิ่น (พ.ศ. ๒๕๖๑ - ๒๕๖๕)
เทศบาลตำบลประโคนชัย

แผนงาน	ปี ๒๕๖๑		ปี ๒๕๖๒		ปี ๒๕๖๓		ปี ๒๕๖๔		ปี ๒๕๖๕		รวม ๕ ปี	
	จำนวนโครงการ	งบประมาณ (บาท)	จำนวนโครงการ	งบประมาณ (บาท)	จำนวนโครงการ	งบประมาณ (บาท)	จำนวนโครงการ	งบประมาณ (บาท)	จำนวนโครงการ	งบประมาณ (บาท)	จำนวนโครงการ	งบประมาณ (บาท)
บริหารงานทั่วไป	๕	๑๒๙,๘๐๐.-	๖	๑๘๘,๗๐๐.-	-	-	-	-	-	-	๑๑	๓๑๘,๕๐๐.-
การรักษาความสงบภายใน	๑	๔๐,๐๐๐.-	๑	๕๐๐,๐๐๐.-	๑	๑๘,๐๐๐.-	-	-	-	-	๓	๕๕๘,๐๐๐.-
การศึกษา	๖	๓๐๙,๐๐๐.-	๓	๑๔๕,๐๐๐.-	๓	๑๗๙,๐๐๐.-	๒	๑๒๙,๐๐๐.-	๑	๙๕,๐๐๐.-	๑๕	๘๕๗,๐๐๐.-
การศาสนา วัฒนธรรม และนันทนาการ	๑	๙,๙๐๐.-	๑	๑,๐๐๐,๐๐๐	-	-	๑	๑,๐๐๐,๐๐๐	-	-	๑	๒,๐๐๙,๙๐๐.-
สาธารณสุข	๕	๘๗,๕๐๐.-	๑	๖๔,๘๐๐.-	๔	๑,๒๓๖,๐๐๐	๑	๑,๐๐๐,๐๐๐	๑	๒,๕๐๐,๐๐๐	๑๒	๔,๘๘๘,๓๐๐.-
สังคมสงเคราะห์	๒	๔๔,๘๐๐.-	๒	๒๘,๖๐๐.-	-	-	-	-	-	-	๔	๗๓,๔๐๐.-
เคหะและชุมชน	๑	๒๘,๕๐๐.-	๒	๕๕,๖๐๐.-	๒	๑,๘๓๘,๐๐๐	๑	๓๘,๐๐๐.-	๑	๓๘,๐๐๐.-	๗	๑,๙๙๘,๑๐๐.-
อุตสาหกรรมและการโยธา	๓	๖๑๙,๕๐๐.-	๑	๑๐,๐๐๐.-	-	-	-	-	-	-	๔	๖๒๙,๕๐๐.-
การพาณิชย์	๒	๓๐๖,๐๐๐.-	๔	๑,๑๖๖,๐๐๐	๓	๑,๒๕๐,๐๐๐	๒	๗๕๐,๐๐๐	-	-	๑๑	๖,๑๐๕,๐๐๐.-
รวมทั้งสิ้น	๒๖	๑,๕๗๕,๐๐๐	๒๑	๓,๑๕๘,๗๐๐	๑๔	๔,๕๒๑,๐๐๐	๗	๒,๙๑๗,๐๐๐	๓	๒,๖๓๓,๐๐๐	๗๑	๑๔,๘๐๔,๗๐๐

บัญชีครุภัณฑ์
แผนพัฒนาท้องถิ่น (พ.ศ. ๒๕๖๑ - ๒๕๖๕)
เทศบาลตำบลประโคนชัย

ที่	แผนงาน	หมวด	ประเภท	เป้าหมาย (ผลผลิตของครุภัณฑ์)	งบประมาณ					หน่วยงาน รับผิดชอบ หลัก
					๒๕๖๑ (บาท)	๒๕๖๒ (บาท)	๒๕๖๓ (บาท)	๒๕๖๔ (บาท)	๒๕๖๕ (บาท)	
๑	บริหารงาน ทั่วไป	ค่าครุภัณฑ์	ครุภัณฑ์สำนักงาน	เครื่องปรับอากาศแบบแยกส่วนชนิดแขวน ขนาดไม่ต่ำกว่า ๒๔,๐๐๐ บีทียู. พร้อมติดตั้ง จำนวน ๒ เครื่อง/ปี	๖๔,๘๐๐	๖๔,๘๐๐	-	-	-	สำนักปลัด เทศบาล
๒	บริหารงาน ทั่วไป	ค่าครุภัณฑ์	ครุภัณฑ์คอมพิวเตอร์	เครื่องพิมพ์ชนิดเลเซอร์หรือชนิด LED ขาวดำ ชนิด Network แบบที่ ๑ (๒๗ หน้า/นาที) จำนวน ๑ เครื่อง	๗,๙๐๐	-	-	-	-	สำนักปลัด เทศบาล
๓	บริหารงาน ทั่วไป	ค่าครุภัณฑ์	ครุภัณฑ์สำนักงาน	เครื่องดูดฝุ่น ขนาด ๒๕ ลิตร จำนวน ๑ เครื่อง	-	๑๔,๐๐๐	-	-	-	สำนักปลัด เทศบาล
๔	บริหารงาน ทั่วไป	ค่าครุภัณฑ์	ครุภัณฑ์คอมพิวเตอร์	เครื่องคอมพิวเตอร์สำหรับงานประมวลผล แบบที่ ๒ จอภาพ ขนาดไม่น้อยกว่า ๑๙ นิ้ว พร้อมเครื่องสำรองไฟฟ้า ขนาด ๑ kVA จำนวน ๑ ชุด/ปี	๓๕,๘๐๐	๓๕,๘๐๐	-	-	-	กองคลัง
๕	บริหารงาน ทั่วไป	ค่าครุภัณฑ์	ครุภัณฑ์โฆษณา และเผยแพร่	กล้องถ่ายภาพนิ่งระบบดิจิทัลพร้อมอุปกรณ์ ความละเอียด ไม่น้อยกว่า ๑๖ ล้านพิกเซล จำนวน ๑ ตัว	๑๓,๖๐๐	-	-	-	-	กองคลัง
๖	บริหารงาน ทั่วไป	ค่าครุภัณฑ์	ครุภัณฑ์โฆษณา และเผยแพร่	กล้องถ่ายภาพ แบบ DSLR ความละเอียดภาพไม่น้อยกว่า ๒๔ MPIXEL จำนวน ๑ ตัว	-	๖๐,๐๐๐	-	-	-	กองวิชาการ และแผนงาน
๗	บริหารงาน ทั่วไป	ค่าครุภัณฑ์	ครุภัณฑ์สำนักงาน	โต๊ะทำงาน จำนวน ๑ ตัว	-	๕,๐๐๐	-	-	-	กองวิชาการ และแผนงาน
๘	บริหารงาน ทั่วไป	ค่าครุภัณฑ์	ครุภัณฑ์สำนักงาน	เก้าอี้ทำงาน จำนวน ๓ ตัว	-	๙,๐๐๐	-	-	-	กองวิชาการ และแผนงาน

ที่	แผนงาน	หมวด	ประเภท	เป้าหมาย (ผลผลิตของครุภัณฑ์)	งบประมาณ					หน่วยงาน รับผิดชอบ หลัก
					๒๕๖๑ (บาท)	๒๕๖๒ (บาท)	๒๕๖๓ (บาท)	๒๕๖๔ (บาท)	๒๕๖๕ (บาท)	
๙	บริหารงานทั่วไป	ค่าครุภัณฑ์	ครุภัณฑ์คอมพิวเตอร์	เครื่องพิมพ์ Multifunction แบบฉีดหมึก (Inkjet) จำนวน ๑ เครื่อง	๗,๗๐๐	-	-	-	-	กองวิชาการ และแผนงาน
๑๐	การรักษาความสงบ ภายใน	ค่าครุภัณฑ์	ครุภัณฑ์เครื่อง ดับเพลิง	หัวฉีดน้ำดับเพลิงแบบปรับระดับการไหลของน้ำได้ จำนวน ๒ ชุด	๔๐,๐๐๐	-	-	-	-	สำนักปลัด เทศบาล (งานป้องกันฯ)
๑๑	การรักษาความสงบ ภายใน	ค่าครุภัณฑ์	ครุภัณฑ์โฆษณาและ เผยแพร่	ระบบกล้องวงจรปิด พร้อมเสาเหล็กติดตั้งกล้อง จำนวน ๕ จุด และกล้อง ๑๐ ตัว	-	๕๐๐,๐๐๐	-	-	-	สำนักปลัด เทศบาล (งานป้องกันฯ)
๑๒	การรักษาความสงบ ภายใน	ค่าครุภัณฑ์	ครุภัณฑ์ก่อสร้าง	เลื่อยโซ่ยนต์ แผ่นบังคับโซ่ขนาดไม่น้อยกว่า ๑๑ นิ้ว เครื่องยนต์ไม่น้อยกว่า ๐.๗ แรงม้า จำนวน เครื่อง	-	-	๑๘,๐๐๐	-	-	สำนักปลัด เทศบาล (งานป้องกันฯ)
๑๓	การศาสนาวัฒนธรรม และนันทนาการ	ค่าครุภัณฑ์	ครุภัณฑ์สำนักงาน	โต๊ะหมู่บูชา หมู่ ๙ จำนวน ๑ ชุด	๙,๙๐๐	-	-	-	-	กองการศึกษา (งานโรงเรียน)
๑๔	การศาสนาวัฒนธรรม และนันทนาการ	ค่าครุภัณฑ์	ครุภัณฑ์กีฬา	เครื่องออกกำลังกายกลางแจ้ง จำนวน ๑ ชุด/ปี (๑๑ รายการ)	-	๑,๐๐๐,๐๐๐	-	๑,๐๐๐,๐๐๐	-	กองการศึกษา
๑๕	การศึกษา	ค่าครุภัณฑ์	ครุภัณฑ์การศึกษา	โต๊ะนักเรียน กว้าง ๔๐๐ มม. ยาว ๖๐๐ มม. สูง ๖๗๐ มม. เก้าอี้นักเรียน กว้าง ๓๗๐ มม. ยาว ๓๘๐ มม. สูง ๓๘๐ มม. จำนวน ๖๐ ชุด/ปี	๙๕,๐๐๐	๙๕,๐๐๐	๙๕,๐๐๐	๙๕,๐๐๐	๙๕,๐๐๐	กองการศึกษา (งานโรงเรียน)
๑๖	การศึกษา	ค่าครุภัณฑ์	ครุภัณฑ์สำนักงาน	ชุดรับแขก ๒ ชุด เป็นโซฟา ๓ ที่นั่ง ๑ ตัว โซฟา ๑ ที่นั่ง ๒ ตัว โต๊ะกลาง ๑ ตัว	๕๐,๐๐๐	-	-	-	-	กองการศึกษา (งานโรงเรียน)
๑๗	การศึกษา	ค่าครุภัณฑ์	ครุภัณฑ์งานบ้าน งานครัว	โต๊ะและเก้าอี้รับประทานอาหาร จำนวน ๑๐ ชุด	๕๐,๐๐๐	-	-	-	-	กองการศึกษา (งานโรงเรียน)

ที่	แผนงาน	หมวด	ประเภท	เป้าหมาย (ผลผลิตของครุภัณฑ์)	งบประมาณ					หน่วยงาน รับผิดชอบ หลัก
					๒๕๖๑ (บาท)	๒๕๖๒ (บาท)	๒๕๖๓ (บาท)	๒๕๖๔ (บาท)	๒๕๖๕ (บาท)	
๑๘	การศึกษา	ค่าครุภัณฑ์	ครุภัณฑ์สำนักงาน	โต๊ะ-เก้าอี้ทำงานผู้อำนวยการและครู จำนวน ๖ ชุด	๓๖,๐๐๐	-	-	-	-	กองการศึกษา (งานโรงเรียน)
๑๙	การศึกษา	ค่าครุภัณฑ์	ครุภัณฑ์สำนักงาน	เก้าอี้เอนกเซอร์ แบบตัวเดียว จำนวน ๕๐ ตัว/ปี	๕๐,๐๐๐	-	๕๐,๐๐๐	-	-	กองการศึกษา (งานหอสมุด)
๒๐	การศึกษา	ค่าครุภัณฑ์	ครุภัณฑ์คอมพิวเตอร์	เครื่องคอมพิวเตอร์อลอินวัน สำหรับงานสำนักงาน จอขนาดไม่น้อยกว่า ๒๑ นิ้ว จำนวน ๒ เครื่อง/ปี	๒๘,๐๐๐	๓๔,๐๐๐	๓๔,๐๐๐	๓๔,๐๐๐	-	กองการศึกษา (งานหอสมุด)
๒๑	การศึกษา	ค่าครุภัณฑ์	ครุภัณฑ์สำนักงาน	ชั้นวางรองเท้า ๓๐ ช่อง ขนาด ๐.๓๐ X ๑.๕๐ X ๐.๙๐ ม. จำนวน ๔ ตัว	-	๑๖,๐๐๐	-	-	-	กองการศึกษา (งานหอสมุด)
๒๒	สาธารณสุข	ค่าครุภัณฑ์	ครุภัณฑ์คอมพิวเตอร์	เครื่องคอมพิวเตอร์สำหรับงานประมวลผลแบบที่ ๑ พร้อมเครื่องสำรองไฟฟ้า ขนาด ๑ kVA จำนวน ๑ ชุด	๒๗,๘๐๐	-	-	-	-	กองสาธารณสุขฯ
๒๓	สาธารณสุข	ค่าครุภัณฑ์	ครุภัณฑ์ก่อสร้าง	เครื่องเชื่อม จำนวน ๑ เครื่อง	๑๐,๐๐๐	-	-	-	-	กองสาธารณสุขฯ
๒๔	สาธารณสุข	ค่าครุภัณฑ์	ครุภัณฑ์โรงงาน	เครื่องตัดเหล็ก จำนวน ๑ เครื่อง	๑๒,๐๐๐	-	-	-	-	กองสาธารณสุขฯ
๒๕	สาธารณสุข	ค่าครุภัณฑ์	ครุภัณฑ์คอมพิวเตอร์	เครื่องพิมพ์ Multifunction แบบฉีดหมึก (Inkjet) จำนวน ๑ เครื่อง	๗,๗๐๐	-	-	-	-	กองสาธารณสุขฯ
๒๖	สาธารณสุข	ค่าครุภัณฑ์	ครุภัณฑ์ยานพาหนะ และขนส่ง	รถบรรทุกขยะ ขนาด ๑ ตัน ปริมาตรกระบอกลูกสูบ ไม่ต่ำกว่า ๒,๔๐๐ ซีซี หรือกำลังเครื่องยนต์สูงสุดไม่ต่ำ กว่า ๑๑๐ กิโลวัตต์ แบบเปิดข้างเทท้าย จำนวน ๑ คัน	-	-	๙๕๐,๐๐๐	-	-	กองสาธารณสุขฯ
๒๗	สาธารณสุข	ค่าครุภัณฑ์	ครุภัณฑ์ยานพาหนะ และขนส่ง	รถพยาบาลฉุกเฉิน (รถกระบะ) ปริมาตรกระบอกลูกสูบ ไม่ต่ำกว่า ๒,๔๐๐ ซีซี หรือกำลังเครื่องยนต์สูงสุด ไม่ต่ำกว่า ๑๑๐ กิโลวัตต์ จำนวน ๑ คัน	-	-	-	๑,๐๐๐,๐๐๐	-	กองสาธารณสุขฯ (งานศูนย์บริการ สาธารณสุขฯ)
๒๘	สาธารณสุข	ค่าครุภัณฑ์	ครุภัณฑ์ยานพาหนะ และขนส่ง	รถบรรทุกขยะ ขนาด ๖ ตัน ๖ ล้อ ปริมาตรกระบอกลูก สูบไม่ต่ำกว่า ๖,๐๐๐ ซีซี หรือกำลังเครื่องยนต์สูงสุด ไม่ต่ำกว่า ๑๗๐ กิโลวัตต์ แบบอัดท้าย จำนวน ๑ คัน	-	-	-	-	๒,๕๐๐,๐๐๐	กองสาธารณสุขฯ

ที่	แผนงาน	หมวด	ประเภท	เป้าหมาย (ผลผลิตของครุภัณฑ์)	งบประมาณ					หน่วยงาน รับผิดชอบ หลัก
					๒๕๖๑ (บาท)	๒๕๖๒ (บาท)	๒๕๖๓ (บาท)	๒๕๖๔ (บาท)	๒๕๖๕ (บาท)	
๒๙	สาธารณสุข	ค่าครุภัณฑ์	ครุภัณฑ์การเกษตร	เครื่องพ่นหมอกควัน จำนวน ๒ เครื่อง	-	-	๑๒๐,๐๐๐	-	-	กองสาธารณสุขฯ
๓๐	สาธารณสุข	ค่าครุภัณฑ์	ครุภัณฑ์วิทยาศาสตร์ หรือการแพทย์	อุปกรณ์ช่วยชีวิตฉุกเฉิน จำนวน ๑ ชุด	๓๐,๐๐๐	-	-	-	-	กองสาธารณสุขฯ (งานศูนย์บริการ สาธารณสุข)
๓๑	สาธารณสุข	ค่าครุภัณฑ์	ครุภัณฑ์สำนักงาน	เครื่องปรับอากาศแบบแยกส่วนชนิดแขวน ขนาด ไม่ต่ำกว่า ๒๔,๐๐๐ บีทียู. พร้อมติดตั้ง จำนวน ๒ เครื่อง	-	๖๔,๘๐๐	-	-	-	กองสาธารณสุขฯ (งานศูนย์บริการ สาธารณสุข)
๓๒	สาธารณสุข	ค่าครุภัณฑ์	ครุภัณฑ์วิทยาศาสตร์ หรือการแพทย์	เครื่องชั่งน้ำหนักเด็กแบบดิจิทัล (๒๐ กก.) จำนวน ๑ เครื่อง	-	-	๖,๐๐๐	-	-	กองสาธารณสุขฯ (งานศูนย์บริการ สาธารณสุข)
๓๓	สาธารณสุข	ค่าครุภัณฑ์	ครุภัณฑ์โฆษณาและ เผยแพร่	ระบบกล้องโทรทัศน์วงจรปิดชนิดเครือข่าย แบบ มุมมองคงที่ สำหรับติดตั้งภายนอกอาคาร สำหรับ ใช้ในงานรักษาความปลอดภัยทั่วไป จำนวน ๔ ตัว ๒ จุด และอุปกรณ์บันทึกภาพผ่านเครือข่ายแบบ ๘ ช่อง	-	-	๑๖๐,๐๐๐	-	-	กองสาธารณสุขฯ (งานศูนย์บริการ สาธารณสุข)
๓๔	สังคมสงเคราะห์	ค่าครุภัณฑ์	ครุภัณฑ์คอมพิวเตอร์	เครื่องคอมพิวเตอร์สำหรับงานประมวลผล แบบที่ ๑ จอภาพ ขนาดไม่น้อยกว่า ๑๙ นิ้ว พร้อมเครื่อง สำรองไฟฟ้า ขนาด ๑ kVA จำนวน ๑ ชุด/ปี	๒๗,๘๐๐	๒๗,๙๐๐	-	-	-	กองสวัสดิการ สังคม
๓๕	สังคมสงเคราะห์	ค่าครุภัณฑ์	ครุภัณฑ์คอมพิวเตอร์	เครื่องพิมพ์ Multifunction ชนิดเลเซอร์ หรือ LED สี จำนวน ๑ เครื่อง	๑๗,๐๐๐	-	-	-	-	กองสวัสดิการ สังคม
๓๖	สังคมสงเคราะห์	ค่าครุภัณฑ์	ครุภัณฑ์คอมพิวเตอร์	อุปกรณ์อ่านบัตรแบบอเนกประสงค์ (Smart Card Reader) มีความเร็วสัญญาณนาฬิกาไม่น้อยกว่า ๔.๘ MHz จำนวน ๑๐ เครื่อง	-	๗๐๐	-	-	-	กองสวัสดิการ สังคม

ที่	แผนงาน	หมวด	ประเภท	เป้าหมาย (ผลผลิตของครุภัณฑ์)	งบประมาณ					หน่วยงาน รับผิดชอบ หลัก
					๒๕๖๑ (บาท)	๒๕๖๒ (บาท)	๒๕๖๓ (บาท)	๒๕๖๔ (บาท)	๒๕๖๕ (บาท)	
๓๗	เคหะและชุมชน	ค่าครุภัณฑ์	ครุภัณฑ์งานบ้าน งานครัว	เครื่องตัดหญ้าแบบข้อแข็ง ปี ๒๕๖๑ จำนวน ๒	๑๙,๐๐๐	๒๘,๕๐๐	๒๘,๕๐๐	๒๘,๕๐๐	๒๘,๕๐๐	กอง สาธารณสุข
				เครื่อง ปี ๒๕๖๒ - ๒๕๖๕ จำนวน ๓ เครื่อง/ปี						
				เครื่องตัดหญ้าแบบข้อแข็ง จำนวน ๑ เครื่อง/ปี	๙,๕๐๐	๙,๕๐๐	๙,๕๐๐	๙,๕๐๐	๙,๕๐๐	กองช่าง
๓๘	เคหะและชุมชน	ค่าครุภัณฑ์	ครุภัณฑ์งานบ้าน งานครัว	เครื่องตัดแต่งพุ่มไม้ ขนาดไม่น้อยกว่า ๒๙.๕ นิ้ว จำนวน ๑ เครื่อง	-	๑๗,๖๐๐	-	-	-	กองช่าง
๓๙	เคหะและชุมชน	ค่าครุภัณฑ์	ครุภัณฑ์การศึกษา	เครื่องเล่นสนามเด็กเล่นกลางแจ้ง จำนวน ๑ ชุด	-	-	๑,๘๐๐,๐๐๐	-	-	กองการศึกษา
๔๐	อุตสาหกรรม และการโยธา	ค่าครุภัณฑ์	ครุภัณฑ์สำนักงาน	ตู้เหล็กเก็บเอกสาร ชนิด ๒ บานเปิด จำนวน ๒ หลัง	-	๑๐,๐๐๐	-	-	-	กองช่าง
๔๑	อุตสาหกรรม และการโยธา	ค่าครุภัณฑ์	ครุภัณฑ์ก่อสร้าง	แบบหล่อคอนกรีตทรงลูกบาศก์ ขนาด ๑๕ x ๑๕ x ๑๕ ซม. จำนวน ๓ ลูก พร้อมเหล็ก กระทุ้งแบบเหลี่ยม	๙,๕๐๐	-	-	-	-	กองช่าง
๔๒	อุตสาหกรรม และการโยธา	ค่าครุภัณฑ์	ครุภัณฑ์สำรวจ	กล้องวัดมุมแบบอิเล็กทรอนิกส์ ชนิดอ่านค่า วัดมุมได้ละเอียด ๕ ฟลิปดา (ระบบอัตโนมัติ) จำนวน ๑ กล้อง	๑๑๐,๐๐๐	-	-	-	-	กองช่าง
๔๓	อุตสาหกรรม และการโยธา	ค่าครุภัณฑ์	ครุภัณฑ์สำรวจ	กล้องสำรวจ Total Station พร้อมอุปกรณ์ จำนวน ๑ ชุด	๕๐๐,๐๐๐	-	-	-	-	กองช่าง
๔๔	การพาณิชย์	ค่าครุภัณฑ์	ครุภัณฑ์อื่น	ประตูน้ำระบายตะกอน ขนาด ๔ นิ้ว จำนวน ๑๖ ตัว	๒๕๐,๐๐๐	-	-	-	-	กองการประปา
๔๕	การพาณิชย์	ค่าครุภัณฑ์	ครุภัณฑ์ไฟฟ้าและ วิทยุ	เครื่องรับส่งวิทยุ ระบบ VHF/FM ชนิดมือถือ ขนาด ๕ วัตต์ จำนวน ๘ เครื่อง	-	๙๖,๐๐๐	-	-	-	กองการประปา
๔๖	การพาณิชย์	ค่าครุภัณฑ์	ครุภัณฑ์วิทยาศาสตร์ หรือการแพทย์	เครื่องบ้อนคลอรีน (โพลีคลอรีนและพรีคลอรีน) จำนวนอย่างละ ๒ ชุด	-	-	๑๕๐,๐๐๐	-	-	กองการประปา

ที่	แผนงาน	หมวด	ประเภท	เป้าหมาย (ผลผลิตของครุภัณฑ์)	งบประมาณ					หน่วยงาน รับผิดชอบ หลัก
					๒๕๖๑ (บาท)	๒๕๖๒ (บาท)	๒๕๖๓ (บาท)	๒๕๖๔ (บาท)	๒๕๖๕ (บาท)	
๔๗	การพาณิชย์	ค่าครุภัณฑ์	ครุภัณฑ์ก่อสร้าง	เครื่องเชื่อม pvc จำนวน ๑ เครื่อง	-	๒๐,๐๐๐	-	-	-	กองการ ประปา
๔๘	การพาณิชย์	ค่าครุภัณฑ์	ครุภัณฑ์การเกษตร	มอเตอร์สูบน้ำ ขนาด ๑๐๐ แรงม้า จำนวน ๒ เครื่อง ขนาด ๒๕ แรงม้า จำนวน ๒ เครื่อง	-	๕๐๐,๐๐๐	-	-	-	กองการ ประปา
๔๙	การพาณิชย์	ค่าครุภัณฑ์	ครุภัณฑ์ไฟฟ้าและ วิทยุ	หม้อแปลงไฟฟ้า ขนาด ๔๐๐ kVA จำนวน ๑ ชุด	-	๕๕๐,๐๐๐	-	-	-	กองการ ประปา
๕๐	การพาณิชย์	ค่าครุภัณฑ์	ครุภัณฑ์วิทยาศาสตร์ หรือการแพทย์	ปั๊มกวนสารเคมี (คลอรีน , สารส้ม , โพลีเมอร์) จำนวน ๖ เครื่อง	-	-	๒๕๐,๐๐๐	-	-	กองการ ประปา
๕๑	การพาณิชย์	ค่าครุภัณฑ์	ครุภัณฑ์สำนักงาน	เครื่องปรับอากาศ แบบแยกส่วน ชนิดติดผนัง (มีระบบฟอกอากาศ) ขนาดไม่ต่ำกว่า ๒๔,๐๐๐ บีทียู. พร้อมติดตั้ง จำนวน ๒ เครื่อง	๕๖,๐๐๐	-	-	-	-	กองการ ประปา
๕๒	การพาณิชย์	ค่าครุภัณฑ์	ครุภัณฑ์อื่น	ท่อเหล็กส่งน้ำขึ้นถังสูง ขนาด ๑๒ นิ้ว จำนวน ๔ ท่อน	-	-	๖๐๐,๐๐๐	-	-	กองการ ประปา
๕๓	การพาณิชย์	ค่าครุภัณฑ์	ครุภัณฑ์อื่น	ซีควาล์ว ขนาด ๘ นิ้ว จำนวน ๓ ตัว ขนาด ๑๐ นิ้ว จำนวน ๓ ตัว	-	-	๒๕๐,๐๐๐	-	-	กองการ ประปา
๕๔	การพาณิชย์	ค่าครุภัณฑ์	ครุภัณฑ์อื่น	ประตุน้ำ ขนาด ๘ นิ้ว จำนวน ๓ ตัว ขนาด ๑๐ นิ้ว จำนวน ๓ ตัว	-	-	-	๓๕๐,๐๐๐	-	กองการ ประปา
๕๕	การพาณิชย์	ค่าครุภัณฑ์	ครุภัณฑ์การเกษตร	ใบพัดหอยโข่งเครื่องสูบน้ำ ขนาด ๑๐๐ แรงม้า จำนวน ๓ เครื่อง และขนาด ๒๕ แรงม้า จำนวน ๒ เครื่อง	-	-	-	๔๐๐,๐๐๐	-	กองการ ประปา
				รวม	๑,๕๗๕,๐๐๐	๓,๑๕๘,๗๐๐	๔,๕๒๑,๐๐๐	๒,๙๑๗,๐๐๐	๒,๖๓๓,๐๐๐	

ส่วนที่ ๔

การติดตามและประเมินผล

๑. การติดตามและประเมินผลยุทธศาสตร์

แนวทางการพิจารณาการติดตามและประเมินผลยุทธศาสตร์เพื่อความสอดคล้องแผนพัฒนาท้องถิ่น ตามหนังสือกระทรวงมหาดไทย ด่วนที่สุด ที่ มท ๐๘๑๐.๓/ว๒๙๓๑ ลงวันที่ ๑๕ พฤษภาคม ๒๕๖๒ เป็นแบบที่กำหนดให้คณะกรรมการติดตามและประเมินผลแผนพัฒนาท้องถิ่น ดำเนินการให้คะแนนตามเกณฑ์ที่กำหนดไว้ ซึ่งเป็นส่วนหนึ่งของการติดตามและประเมินผลแผนพัฒนา โดยดำเนินการให้แล้วเสร็จภายใน ๖๐ วัน นับแต่วันที่ประกาศใช้งบประมาณรายจ่าย ประกอบด้วย

- ๑.๑ ข้อมูลสภาพทั่วไปและข้อมูลพื้นฐานขององค์กรปกครองส่วนท้องถิ่น ๒๐ คะแนน
- ๑.๒ การวิเคราะห์สถานการณ์และศักยภาพ ๒๐ คะแนน
- ๑.๓ ยุทธศาสตร์ ๖๐ คะแนน ประกอบด้วย
 - (๑) ยุทธศาสตร์ขององค์กรปกครองส่วนท้องถิ่น ๑๐ คะแนน
 - (๒) ยุทธศาสตร์ขององค์กรปกครองส่วนท้องถิ่นในเขตจังหวัด ๑๐ คะแนน
 - (๓) ยุทธศาสตร์จังหวัด ๑๐ คะแนน
 - (๔) วิสัยทัศน์ ๕ คะแนน
 - (๕) กลยุทธ์ ๕ คะแนน
 - (๖) เป้าประสงค์ของแต่ละประเด็นกลยุทธ์ ๕ คะแนน
 - (๗) จุดยืนทางยุทธศาสตร์ ๕ คะแนน
 - (๘) แผนงาน ๕ คะแนน
 - (๙) ความเชื่อมโยงของยุทธศาสตร์ในภาพรวม ๕ คะแนน

คะแนนรวม ๑๐๐ คะแนน เกณฑ์ที่ควรได้เพื่อให้เกิดความสอดคล้องและขับเคลื่อนการพัฒนาท้องถิ่นขององค์กรปกครองส่วนท้องถิ่น ไม่ควรมีน้อยกว่าร้อยละ ๘๐ (๘๐ คะแนน)

๒. การติดตามและประเมินผลโครงการ

แนวทางการพิจารณาการติดตามและประเมินผลโครงการเพื่อความสอดคล้องแผนพัฒนาท้องถิ่น ตามหนังสือกระทรวงมหาดไทย ด่วนที่สุด ที่ มท ๐๘๑๐.๓/ว๒๙๓๑ ลงวันที่ ๑๕ พฤษภาคม ๒๕๖๒ เป็นแบบที่กำหนดให้คณะกรรมการติดตามและประเมินผลแผนพัฒนาท้องถิ่น ดำเนินการให้คะแนนตามเกณฑ์ที่กำหนดไว้ ซึ่งเป็นส่วนหนึ่งของการติดตามและประเมินผลแผนพัฒนา โดยดำเนินการให้แล้วเสร็จภายใน ๖๐ วัน นับแต่วันที่ประกาศใช้งบประมาณรายจ่าย ประกอบด้วย

- ๒.๑ การสรุปสถานการณ์การพัฒนา ๑๐ คะแนน
- ๒.๒ การประเมินผลการนำแผนพัฒนาท้องถิ่นไปปฏิบัติในเชิงปริมาณ ๑๐ คะแนน
- ๒.๓ การประเมินผลการนำแผนพัฒนาท้องถิ่นไปปฏิบัติในเชิงคุณภาพ ๑๐ คะแนน
- ๒.๔ แผนงานและยุทธศาสตร์การพัฒนา ๑๐ คะแนน
- ๒.๕ โครงการพัฒนา ๖๐ คะแนน ประกอบด้วย
 - (๑) ความชัดเจนของชื่อโครงการ ๕ คะแนน
 - (๒) กำหนดวัตถุประสงค์สอดคล้องกับโครงการ ๕ คะแนน
 - (๓) เป้าหมาย(ผลผลิตของโครงการ) มีความชัดเจนนำไปสู่การตั้งงบประมาณได้ถูกต้อง ๕ คะแนน

- (๔) โครงการมีความสอดคล้องกับแผนยุทธศาสตร์ชาติ ๒๐ ปี ๕ คะแนน
- (๕) เป้าหมาย (ผลผลิตของโครงการ) มีความสอดคล้องกับแผนพัฒนาเศรษฐกิจและสังคมแห่งชาติ ฉบับที่ ๑๒ ๕ คะแนน
- (๖) โครงการมีความสอดคล้องกับ Thailand ๔.๐ ๕ คะแนน
- (๗) โครงการสอดคล้องกับยุทธศาสตร์จังหวัด ๕ คะแนน
- (๘) โครงการแก้ไขปัญหาความยากจนหรือการเสริมสร้างให้ประเทศชาติมั่นคง มั่งคั่ง ยั่งยืน ภายใต้หลักประชารัฐ ๕ คะแนน
- (๙) งบประมาณมีความสอดคล้องกับเป้าหมาย (ผลผลิตของโครงการ) ๕ คะแนน
- (๑๐) มีการประมาณการราคาถูกต้องตามหลักวิธีการงบประมาณ ๕ คะแนน
- (๑๑) มีการกำหนดตัวชี้วัด (KPI) และสอดคล้องกับวัตถุประสงค์และผลที่คาดว่าจะได้รับ ๕ คะแนน
- (๑๒) ผลที่คาดว่าจะได้รับสอดคล้องกับวัตถุประสงค์ ๕ คะแนน

คะแนนรวม ๑๐๐ คะแนน เกณฑ์ที่ควรได้เพื่อให้เกิดความสอดคล้องและขับเคลื่อนการพัฒนาท้องถิ่นขององค์กรปกครองส่วนท้องถิ่น ไม่ควรน้อยกว่าร้อยละ ๘๐ (๘๐ คะแนน)

๓. สรุปผลการพัฒนาท้องถิ่น

คณะกรรมการติดตามและประเมินผลแผนพัฒนาเทศบาลตำบลประโคนชัย ได้ดำเนินการติดตามและประเมินผลแผนพัฒนาเทศบาลตำบลประโคนชัย ประจำปีงบประมาณ พ.ศ. ๒๕๖๑ สรุปได้ดังนี้

ยุทธศาสตร์	แผนการดำเนินการทั้งหมด		อนุมัติงบประมาณ		ลงนามสัญญา		เบิกจ่าย	
	จำนวนโครงการ	ร้อยละ	จำนวนโครงการ	ร้อยละ	จำนวนโครงการ	ร้อยละ	จำนวนโครงการ	ร้อยละ
๑. ด้านการศึกษา กีฬา ศาสนา วัฒนธรรม ประเพณี และภูมิปัญญาท้องถิ่น	๒๙	๒๓.๐๒	๒๖	๘๙.๖๖	๒๓	๘๘.๔๖	๒๓	๘๘.๔๖
๒. ด้านโครงสร้างพื้นฐาน	๑๓	๑๐.๓๒	๘	๖๑.๕๔	๗	๘๗.๕๐	๕	๖๒.๕๐
๓. ด้านทรัพยากรธรรมชาติและสิ่งแวดล้อม	๔	๓.๑๗	๒	๕๐	๒	๑๐๐	๒	๑๐๐
๔. ด้านสาธารณสุข	๙	๗.๑๔	๖	๖๖.๖๗	๕	๘๓.๓๓	๕	๘๓.๓๓
๕. ด้านเศรษฐกิจ	๓	๒.๓๘	๒	๖๖.๖๗	๒	๑๐๐	๒	๑๐๐
๖. ด้านสังคม	๑๕	๑๑.๙๐	๑๔	๙๓.๓๓	๑๒	๘๕.๗๑	๑๒	๘๕.๗๑
๗. ด้านการเมืองการบริหาร	๒๒	๑๗.๔๖	๑๖	๗๒.๗๓	๑๒	๗๕	๑๒	๗๕
รวม	๙๕	๗๕.๔๐	๗๔	๗๗.๘๙	๖๓	๘๕.๑๔	๖๑	๘๒.๔๓
ครุภัณฑ์	๓๑	๒๔.๖๐	๒๕	๘๐.๖๕	๒๓	๙๒	๒๓	๙๒
รวมทั้งสิ้น	๑๒๖	๑๐๐	๙๙	๗๘.๕๗	๘๖	๘๖.๘๗	๘๔	๘๔.๘๕

หมายเหตุ แผนการดำเนินการทั้งหมด ไม่รวมโครงการใน แบบ ผ.๐๓ / แบบ ผ.๐๖
อนุมัติงบประมาณ คิดร้อยละเปรียบเทียบกับ แผนการดำเนินการทั้งหมด
ลงนามสัญญา และเบิกจ่าย คิดร้อยละเปรียบเทียบกับ อนุมัติงบประมาณ

ตารางสรุปการติดตามและประเมินผลแผนพัฒนาเทศบาลตำบลประโคนชัย
ประจำปีงบประมาณ พ.ศ. ๒๕๖๑ (ตุลาคม ๒๕๖๐ - กันยายน ๒๕๖๑)

ยุทธศาสตร์	แผนการดำเนินการ ทั้งหมด	อนุมัติงบประมาณ	ลงนามสัญญา	เบิกจ่าย
	งบประมาณ	งบประมาณ	งบประมาณ	งบประมาณ
๑. ด้านการศึกษา กีฬา ศาสนา วัฒนธรรม ประเพณี และภูมิปัญญาท้องถิ่น	๓๐,๕๑๗,๓๑๐	๒๔,๐๓๖,๖๖๐ <i>(โอนเพิ่ม ๑๕๙,๙๕๖ / โอนลด ๒๐๓,๑๒๓)</i>	๒๑,๙๓๗,๒๔๘.๖๖	๒๑,๙๓๗,๒๔๘.๖๖
๒. ด้านโครงสร้างพื้นฐาน	๑๔,๔๕๘,๐๐๐	๗,๙๙๖,๐๐๐	๔,๖๕๐,๐๐๐.-	๒,๕๒๐,๐๐๐.-
๓. ด้านทรัพยากรธรรมชาติและสิ่งแวดล้อม	๔๒,๙๐๐,๐๐๐	๑,๗๔๐,๐๐๐ <i>(โอนเพิ่ม ๙๐,๐๐๐)</i>	๑,๔๓๕,๔๗๐.-	๑,๔๓๕,๔๗๐.-
๔. ด้านสาธารณสุข	๒,๑๕๐,๐๐๐	๗๓๕,๐๐๐ <i>(โอนลด ๓๑๕,๐๐๐)</i>	๗๐๒,๔๕๔.-	๗๐๒,๔๕๔.-
๕. ด้านเศรษฐกิจ	๑๗๐,๐๐๐	๑๓๕,๒๐๐ <i>(โอนเพิ่ม ๓๐,๐๐๐)</i>	๘๗,๖๘๐.-	๘๗,๖๘๐.-
๖. ด้านสังคม	๑๖,๑๘๔,๔๐๐	๑๕,๙๗๖,๑๔๐ <i>(โอนเพิ่ม ๔๕,๐๐๐ / โอนลด ๑๐๕,๒๖๐)</i>	๑๔,๖๙๕,๕๖๘.-	๑๔,๖๙๕,๕๖๘.-
๗. ด้านการเมืองการบริหาร	๔,๒๘๔,๐๐๐	๙๗๔,๐๑๕ <i>(โอนลด ๑๗๔,๙๘๕)</i>	๘๗๕,๖๑๓.๔๐	๘๗๕,๖๑๓.๔๐
รวม	๑๑๐,๖๖๓,๗๑๐	๕๑,๕๙๓,๐๑๕ <i>(โอนเพิ่ม ๓๒๔,๙๕๖ / โอนลด ๘๑๓,๑๖๘)</i>	๔๔,๓๘๔,๐๓๔.๐๖	๔๒,๒๕๔,๐๓๔.๐๖
ครุภัณฑ์	๑,๘๖๙,๕๐๐	๑,๓๒๓,๖๐๐ <i>(โอนลด ๙,๕๐๐)</i>	๑,๑๐๐,๙๓๐.-	๑,๑๐๐,๙๓๐.-
รวมทั้งสิ้น	๑๑๒,๕๓๓,๒๑๐	๕๒,๙๑๖,๖๑๕ <i>(โอนเพิ่ม ๓๒๔,๙๕๖ / โอนลด ๘๒๒,๖๖๘)</i>	๔๕,๔๘๔,๙๖๔.๐๖	๔๓,๓๕๔,๙๖๔.๐๖

อนุมัติงบประมาณ

๕๒,๙๑๖,๖๑๕.- บาท

คิดเป็น ๑๐๐ %

ลงนามสัญญา

๔๕,๔๘๔,๙๖๔.๐๖ บาท

คิดเป็นร้อยละ ๘๕.๙๖

เบิกจ่าย

๔๓,๓๕๔,๙๖๔.๐๖ บาท

คิดเป็นร้อยละ ๘๑.๙๓

ตารางแสดงความพึงพอใจต่อผลการดำเนินงานขององค์กรปกครองส่วนท้องถิ่นในภาพรวม

ประเด็น	พอใจมาก		พอใจ		ไม่พอใจ	
	จำนวน	ร้อยละ	จำนวน	ร้อยละ	จำนวน	ร้อยละ
๑) มีการเปิดโอกาสให้ประชาชนมีส่วนร่วมในโครงการ/กิจกรรม	๑๔๘	๒๕.๙๖	๔๑๑	๗๒.๑๑	๑๑	๑.๙๓
๒) มีการประชาสัมพันธ์ให้ประชาชนรับรู้ข้อมูลของโครงการ/กิจกรรม	๑๕๐	๒๖.๓๒	๓๘๗	๖๗.๘๙	๓๓	๕.๗๙
๓) มีการเปิดโอกาสให้ประชาชนแสดงความคิดเห็นในโครงการ/กิจกรรม	๑๑๙	๒๐.๘๘	๔๐๙	๗๑.๗๕	๔๒	๗.๓๗
๔) มีการรายงานผลการดำเนินงานของโครงการ/กิจกรรมให้ประชาชนทราบ	๑๒๕	๒๑.๙๓	๔๑๓	๗๒.๔๖	๓๒	๕.๖๑
๕) การเปิดโอกาสให้ประชาชนตรวจสอบการดำเนินโครงการ/กิจกรรม	๑๐๗	๑๘.๗๗	๔๑๗	๗๓.๑๖	๔๖	๘.๐๗
๖) การดำเนินงานเป็นไปตามระยะเวลาที่กำหนด	๑๑๖	๒๐.๓๕	๔๒๒	๗๔.๐๔	๓๒	๕.๖๑
๗) ผลการดำเนินโครงการ/กิจกรรมนำไปสู่การแก้ไขปัญหาของประชาชนในท้องถิ่น	๑๑๑	๑๙.๔๗	๔๑๒	๗๒.๒๘	๔๗	๘.๒๕
๘) การแก้ไขปัญหา และการตอบสนองความต้องการของประชาชน	๑๑๖	๒๐.๓๕	๔๐๗	๗๑.๔๐	๔๗	๘.๒๕
๙) ประโยชน์ที่ประชาชนได้รับจากการดำเนินโครงการ/กิจกรรม	๑๒๒	๒๑.๔๐	๔๑๒	๗๒.๒๘	๓๖	๖.๓๒
รวมเฉลี่ย	๑๒๔	๒๑.๗๕	๔๑๐	๗๑.๙๓	๓๖	๖.๓๒

ความพึงพอใจต่อผลการดำเนินงานของเทศบาลตำบลประโคนชัยในภาพรวม ซึ่งได้จากการ สอบถามความคิดเห็นจากกลุ่มเป้าหมายที่เกี่ยวข้อง สัดส่วนของ ประชาชนที่พอใจมาก จำนวน ๑๒๔ คน คิดเป็นร้อยละ ๒๑.๗๕ , พอใจ จำนวน ๔๑๐ คน คิดเป็นร้อยละ ๗๑.๙๓ และไม่พอใจ จำนวน ๓๖ คน คิดเป็น ร้อยละ ๖.๓๒ แสดงว่า เทศบาลตำบลประโคนชัยดำเนินงานได้บรรลุตามเป้าหมายที่กำหนดในระดับปานกลาง

๔. ข้อเสนอแนะในการจัดทำแผนพัฒนาท้องถิ่นในอนาคต

๔.๑ ผลกระทบนำไปสู่ออนาคต

- ๑) เกิดการพัฒนาที่ล่าช้าเพราะการดำเนินงานต่างๆ ขององค์กรปกครองส่วนท้องถิ่นต้องผ่านกระบวนการหลายขั้นตอน
- ๒) ประชาชนอาจเกิดความเบื่อหน่ายกับกระบวนการจัดทำแผนที่มีความยุ่งยากมากขึ้น
- ๓) ปัญหาอาจไม่ได้รับการแก้ไขอย่างตรงจุดเพราะข้อจำกัดของระเบียบกฎหมายที่ทำให้ยากและบางเรื่องอาจทำไม่ได้

๔.๒ ข้อสังเกต ข้อเสนอแนะ ผลจากการพัฒนา

- ๑) การจัดทำแผนพัฒนาท้องถิ่นควรพิจารณางบประมาณและคำนึงถึงสถานการณ์คลังในการพิจารณาโครงการ/กิจกรรม ที่จะบรรจุในแผนพัฒนาท้องถิ่น
- ๒) ควรเร่งรัดให้มีการดำเนินโครงการ/กิจกรรม ที่ตั้งในเทศบัญญัติงบประมาณรายจ่ายให้สามารถดำเนินการได้ในปีงบประมาณนั้น
- ๓) เทศบาลควรพิจารณาตั้งงบประมาณให้เพียงพอและเหมาะสมกับภารกิจแต่ละด้านที่จะต้องดำเนินการ ซึ่งจะช่วยลดปัญหาในการโอนเพิ่ม โอนลด โอนตั้ง
จ่ายรายการใหม่
- ๔) การตั้งงบประมาณโครงการในแผนพัฒนา เทศบัญญัติงบประมาณรายจ่าย และการเบิกจ่ายงบประมาณ ควรสอดคล้องกัน