



ประกาศเทศบาลเมืองประโคนชัย
เรื่อง ประกาศใช้แผนพัฒนาท้องถิ่น ฉบับที่ ๒ (พ.ศ. ๒๕๖๖ - ๒๕๗๐)
ทบทวน ครั้งที่ ๑/๒๕๖๘

ด้วยกระทรวงมหาดไทยได้มีประกาศ ลงวันที่ ๒๓ มกราคม ๒๕๖๘ ให้รวมองค์การบริหารส่วนตำบลประโคนชัยกับเทศบาลตำบลประโคนชัย และเปลี่ยนแปลงฐานะเทศบาลตำบลประโคนชัยเป็นเทศบาลเมืองประโคนชัย ตั้งแต่วันที่ ๒๘ มีนาคม ๒๕๖๘ เป็นต้นไป

เทศบาลเมืองประโคนชัยจึงนำข้อมูลจากแผนพัฒนาท้องถิ่น (พ.ศ. ๒๕๖๖ - ๒๕๗๐) ของเทศบาลตำบลประโคนชัยและองค์การบริหารส่วนตำบลประโคนชัยมาทบทวนพร้อมจัดทำแผนพัฒนาท้องถิ่น ฉบับที่ ๒ (พ.ศ. ๒๕๖๖ - ๒๕๗๐) ทบทวน ครั้งที่ ๑/๒๕๖๘ ซึ่งคณะกรรมการพัฒนาเทศบาลเมืองประโคนชัย ได้พิจารณาให้ความเห็นชอบร่างแผนพัฒนาท้องถิ่น ฉบับที่ ๒ (พ.ศ. ๒๕๖๖ - ๒๕๗๐) ทบทวน ครั้งที่ ๑/๒๕๖๘ ในคราวประชุมเมื่อวันที่ ๒๙ พฤษภาคม ๒๕๖๘ และนายกเทศมนตรีเมืองประโคนชัยได้พิจารณาอนุมัติร่างแผนพัฒนาท้องถิ่น ฉบับที่ ๒ (พ.ศ. ๒๕๖๖ - ๒๕๗๐) ทบทวน ครั้งที่ ๑/๒๕๖๘ เมื่อวันที่ ๓๐ พฤษภาคม ๒๕๖๘ แล้ว

อาศัยอำนาจตามความในหมวด ๓ ข้อ ๑๗ แห่งระเบียบกระทรวงมหาดไทยว่าด้วยการจัดทำแผนพัฒนาขององค์กรปกครองส่วนท้องถิ่น พ.ศ. ๒๕๔๘ และที่แก้ไขเพิ่มเติม จึงประกาศใช้แผนพัฒนาท้องถิ่น ฉบับที่ ๒ (พ.ศ. ๒๕๖๖ - ๒๕๗๐) ทบทวน ครั้งที่ ๑/๒๕๖๘ ของเทศบาลเมืองประโคนชัย เพื่อใช้เป็นแนวทางในการพัฒนาให้บรรลุวัตถุประสงค์ตามโครงการพัฒนาที่กำหนดไว้ในแผนพัฒนาท้องถิ่น และใช้เป็นกรอบในการจัดทำงบประมาณรายจ่ายประจำปี งบประมาณรายจ่ายเพิ่มเติม และงบประมาณจากเงินสะสม ต่อไป รายละเอียดตามเอกสารแนบท้ายประกาศนี้

จึงประกาศให้ทราบโดยทั่วกัน

ประกาศ ณ วันที่ ๓๐ พฤษภาคม พ.ศ. ๒๕๖๘

(นายบุญจันทร์ ทองแถม)
ปลัดเทศบาล ปฏิบัติหน้าที่
นายกเทศมนตรีเมืองประโคนชัย

ตราสัญลักษณ์เทศบาลเมืองประโคนชัย



ภายในดวงตราสัญลักษณ์ของเทศบาลเมืองประโคนชัย มีองค์ประกอบสองส่วน ในส่วนวงกลมรอบนอกจะปรากฏชื่อ "เทศบาลเมืองประโคนชัย" อยู่ด้านบน ส่วนด้านล่าง จะเป็นชื่อ "จังหวัดบุรีรัมย์" ที่เทศบาลเมืองประโคนชัยตั้งอยู่ ส่วนของวงกลมด้านในมีความหมายภายในตามสัญลักษณ์ ดังนี้

"เสาหลักเมืองประโคนชัย" เป็นสถานที่ศักดิ์สิทธิ์ศูนย์รวมจิตใจของชาวประโคนชัย และด้วยชื่อเมืองประโคนชัยที่หมายถึงเสาหลักแห่งชัยชนะ ที่ครั้งหนึ่งพระบาทสมเด็จพระพุทธยอดฟ้าจุฬาโลกมหาราช รัชกาลที่ ๑ แห่งราชวงศ์จักรี ครั้งเป็นแม่ทัพออกรบได้ชัยชนะจากการตีเมืองเขมร ได้ทรงนำทัพกลับสู่เมืองแปะ (เมืองบุรีรัมย์ในปัจจุบัน) ได้พำนักพักแรมและทรงผูกช้างไว้ ณ เสาหิน ที่ "เมืองตลุง" หรือเมืองประโคนชัยในปัจจุบัน จึงกลายเป็นสัญลักษณ์ของเมืองประโคนชัย

"รวงข้าวสีทองและผืนนา" ที่ล้อมรอบด้านในและด้านล่างของวงกลม หมายถึงความอุดมสมบูรณ์ของประโคนชัยซึ่งเป็นผู้ข้าวผู้นำของคนอีสานใต้ โดยเฉพาะอย่างยิ่งข้าวมะลิหอมที่มีชื่อเสียงที่เป็นผลิตภัณฑ์ในเขตอำเภอประโคนชัย

"ดวงอาทิตย์และท้องฟ้า" หมายถึงความเจริญรุ่งเรืองของเทศบาลเมืองประโคนชัย ที่จะมีการพัฒนาก้าวหน้า มีความร่มเย็น เป็นสุข และปลอดภัยของชาวประโคนชัย

"นกระเรียนคู่" เนื่องจากนกระเรียนเคยสูญพันธุ์ไปจากประเทศไทย และในเขตประโคนชัยได้ปรากฏนกระเรียนคอแดงพันธุ์ไทยขึ้นอีกครั้ง เป็นสัญลักษณ์หนึ่งของความหลากหลายทางชีวภาพ และนกระเรียนเป็นสัตว์ที่เป็นสัญลักษณ์แห่งความซื่อสัตย์ ซึ่งหมายถึงการที่เทศบาลเมืองประโคนชัยจะพัฒนาบ้านเมืองตามเจตนารมณ์ของประชาชนในท้องถิ่น โดยยึดหลักการบริหารกิจการบ้านเมืองที่ดีอย่างซื่อสัตย์สุจริต

คำนำ

ด้วยกระทรวงมหาดไทยได้มีประกาศ ลงวันที่ ๒๓ มกราคม ๒๕๖๘ ให้รวมองค์การบริหารส่วนตำบลประโคนชัยกับเทศบาลตำบลประโคนชัย อำเภอประโคนชัย จังหวัดบุรีรัมย์ และเปลี่ยนแปลงฐานะเทศบาลตำบลประโคนชัย เป็นเทศบาลเมืองประโคนชัย ตั้งแต่วันที่ ๒๘ มีนาคม ๒๕๖๘ เป็นต้นไป

เทศบาลเมืองประโคนชัยจึงได้นำข้อมูลจากแผนพัฒนาท้องถิ่น ฉบับที่ ๒ (พ.ศ. ๒๕๖๖ - ๒๕๗๐) ของเทศบาลตำบลประโคนชัยและองค์การบริหารส่วนตำบลประโคนชัยมาทบทวน และจัดทำเป็นแผนพัฒนาท้องถิ่น ฉบับที่ ๒ (พ.ศ. ๒๕๖๖ - ๒๕๗๐) ทบทวน ครั้งที่ ๑/๒๕๖๘ โดยถือปฏิบัติตามระเบียบกระทรวงมหาดไทยว่าด้วยการจัดทำแผนพัฒนาขององค์กรปกครองส่วนท้องถิ่น พ.ศ. ๒๕๔๘ และที่แก้ไขเพิ่มเติม ข้อ ๑๗ หนังสือกระทรวงมหาดไทย ที่ มท๐๘๑๐.๓/ว๖๐๘๖ ลงวันที่ ๑๙ สิงหาคม ๒๕๖๕ และหนังสือกระทรวงมหาดไทย ที่ มท๐๘๑๐.๓/ว๗๕๐๙ ลงวันที่ ๗ ตุลาคม ๒๕๖๕ เพื่อให้สามารถบูรณาการแผนงาน/โครงการ/กิจกรรม งบประมาณในพื้นที่ได้อย่างมีประสิทธิภาพ เกิดประโยชน์สูงสุดแก่ประชาชน

เทศบาลเมืองประโคนชัย

สารบัญ

หน้า

ส่วนที่ ๑ สภาพทั่วไปและข้อมูลพื้นฐาน

(๑) ด้านกายภาพ	๑
(๒) ด้านการเมือง/การปกครอง	๒
(๓) ประชากร	๕
(๔) สภาพทางสังคม	๗
(๕) ระบบบริการพื้นฐาน	๑๒
(๖) ระบบเศรษฐกิจ	๑๓
(๗) ศาสนา ประเพณี วัฒนธรรม	๑๕
(๘) ทฤษฎีการธรรมชาติ	๑๖
(๙) อื่นๆ	
๑) โครงสร้างแบ่งส่วนราชการตามแผนอัตรากำลัง ๓ ปี	๑๘
๒) อัตรากำลังในการบริหารงาน	๑๙

ส่วนที่ ๒ ยุทธศาสตร์องค์กรปกครองส่วนท้องถิ่น

(๑) ความสัมพันธ์ระหว่างแผนพัฒนาระดับมหภาค	๒๐
๑) แผนยุทธศาสตร์ชาติ ๒๐ ปี (พ.ศ. ๒๕๖๑ - ๒๕๘๐)	๒๒
๒) แผนพัฒนาเศรษฐกิจและสังคมแห่งชาติ ฉบับที่ ๑๓ (พ.ศ. ๒๕๖๖ - ๒๕๗๐)	๒๔
๓) แผนพัฒนาภาค / แผนพัฒนากลุ่มจังหวัด / แผนพัฒนาจังหวัด	
๓.๑) แผนพัฒนาภาคตะวันออกเฉียงเหนือ (พ.ศ. ๒๕๖๖ - ๒๕๗๐)	๒๘
๓.๒) แผนพัฒนาภาคตะวันออกเฉียงเหนือตอนล่าง ๑ (พ.ศ. ๒๕๖๖ - ๒๕๗๐)	๒๙
๓.๓) แผนพัฒนาจังหวัดบุรีรัมย์ (พ.ศ. ๒๕๖๖ - ๒๕๗๐)	๓๐
๔) ยุทธศาสตร์การพัฒนาขององค์กรปกครองส่วนท้องถิ่นในเขต จังหวัดบุรีรัมย์ (พ.ศ. ๒๕๖๖-๒๕๗๐)	๓๓
(๒) เป้าหมายการพัฒนาที่ยั่งยืน (Sustainable Development Goals : SDGs)	๓๖
(๓) ยุทธศาสตร์ของเทศบาลเมืองประโคนชัย	๓๗
(๔) การวิเคราะห์เพื่อพัฒนาท้องถิ่น	
๑) การวิเคราะห์กรอบการจัดทำยุทธศาสตร์ขององค์กรปกครอง ส่วนท้องถิ่น	๔๓
๒) การประเมินสถานการณ์สภาพแวดล้อมภายนอกที่เกี่ยวข้อง	๔๕

ส่วนที่ ๓ การนำแผนพัฒนาท้องถิ่นไปสู่การปฏิบัติ

- | | |
|--|----|
| (๑) ยุทธศาสตร์การพัฒนาท้องถิ่นและยุทธศาสตร์ระดับมหภาคเพื่อนำไปสู่การปฏิบัติ | ๕๖ |
| (๒) บัญชีโครงการพัฒนาท้องถิ่น | |
| - บัญชีสรุปโครงการพัฒนา (แบบ ผ.๐๑) | ๕๒ |
| - รายละเอียดโครงการพัฒนา (แบบ ผ.๐๒) | ๕๗ |
| - รายละเอียดโครงการพัฒนาสำหรับโครงการที่เกินศักยภาพขององค์กรปกครองส่วนท้องถิ่นที่ใช้สำหรับการประสานแผนพัฒนาท้องถิ่น (แบบ ผ.๐๒/๒) | ๙๓ |
| - บัญชีครุภัณฑ์ (แบบ ผ.๐๓) | ๙๕ |

ส่วนที่ ๔ การติดตามและประเมินผล

- | | |
|---|-----|
| (๑) การติดตามและประเมินผลยุทธศาสตร์ | ๑๐๓ |
| (๒) การติดตามและประเมินผลโครงการ | ๑๐๓ |
| (๓) ข้อเสนอแนะในการจัดทำแผนพัฒนาท้องถิ่นในอนาคต | ๑๐๕ |
| ๑) ผลกระทบนำไปสู่ออนาคต | |
| ๒) ข้อเสนอแนะ ผลจากการพัฒนา | |

ภาคผนวก

- ประกาศกระทรวงมหาดไทย เรื่อง เปลี่ยนแปลงฐานะเทศบาลตำบลประโคนชัย อำเภอประโคนชัย จังหวัดบุรีรัมย์ เป็นเทศบาลเมืองประโคนชัย ลงวันที่ ๒๓ มกราคม ๒๕๖๘
- ประกาศกระทรวงมหาดไทย เรื่อง รวมองค์การบริหารส่วนตำบลประโคนชัยกับเทศบาลตำบลประโคนชัย อำเภอประโคนชัย จังหวัดบุรีรัมย์ ลงวันที่ ๒๓ มกราคม ๒๕๖๘
- คำบรรยายแนวเขตท้ายประกาศกระทรวงมหาดไทย
- แผนที่ท้ายประกาศกระทรวงมหาดไทย

ส่วนที่ ๑

สภาพทั่วไปและข้อมูลพื้นฐาน

(๑) ด้านกายภาพ

๑) ที่ตั้ง

เทศบาลเมืองประโคนชัยตั้งอยู่ในเขตอำเภอประโคนชัย จังหวัดบุรีรัมย์ สำนักงานตั้งอยู่เลขที่ ๓๓๙ หมู่ที่ ๖ ถนนนัยประศาสน์ และเลขที่ ๑๙๑ หมู่ที่ ๒ ถนนธนูประสิทธิ์ ห่างจากที่ว่าการอำเภอประโคนชัย ระยะทาง ๔.๕ กิโลเมตร ห่างจากอำเภอเมืองบุรีรัมย์ไปทางทิศใต้ ตามทางหลวงแผ่นดิน หมายเลข ๒๑๙ ระยะทาง ๔๔ กิโลเมตร

ขนาดพื้นที่ เทศบาลเมืองประโคนชัยมีพื้นที่ ๖๐.๙๐๖ ตารางกิโลเมตร

อาณาเขต เทศบาลเมืองประโคนชัยมีอาณาเขตติดต่อกับตำบลข้างเคียง ดังนี้

- ทิศเหนือ ติดต่อ ต.โคกม้า ต.บ้านไทร อ.ประโคนชัย และ ต.จันทุม อ.พลับพลาชัย
- ทิศใต้ ติดต่อ ต.ปังกู และ ต.หนองบอน อ.ประโคนชัย
- ทิศตะวันออก ติดต่อ ต.โคกมะขาม อ.ประโคนชัย
- ทิศตะวันตก ติดต่อ ต.ตะโกตาพิ ต.โคกยาง และ ต.ประทีป อ.ประโคนชัย

๒) ลักษณะภูมิประเทศ

เทศบาลเมืองประโคนชัยส่วนใหญ่เป็นพื้นที่ราบสูงและที่ราบลุ่มสลับกันไป มีความลาดเอียงเล็กน้อยจากทิศตะวันตกเฉียงใต้ไปทิศตะวันออกเฉียงเหนือ

๓) ลักษณะภูมิอากาศ

เทศบาลเมืองประโคนชัย มีลักษณะภูมิอากาศแบบร้อนชื้นสลับร้อนแห้งแล้ง หรือฝนเมืองร้อนเฉพาะฤดู ประกอบด้วย ๓ ฤดูกาล คือ

ฤดูร้อน อยู่ในช่วงกลางเดือนกุมภาพันธ์ถึงกลางเดือนพฤษภาคม อากาศร้อนอบอ้าวและร้อนจัดในบางช่วงจึงส่งผลให้เกิดความแห้งแล้ง

ฤดูฝน อยู่ในช่วงกลางเดือนพฤษภาคมถึงกลางเดือนตุลาคม ปริมาณน้ำฝนในแต่ละปีขึ้นอยู่กับอิทธิพลของลมมรสุมตะวันตกเฉียงใต้ที่พัดเอาความชื้นจากทะเลและมหาสมุทร และฝนจากพายุดีเปรสชันที่เข้ามาทางทิศตะวันออก

ฤดูหนาว อยู่ในช่วงกลางเดือนตุลาคมถึงกลางเดือนกุมภาพันธ์ ความหนาวเย็นในแต่ละปีขึ้นอยู่กับอิทธิพลของลมมรสุมตะวันออกเฉียงเหนือที่พัดมวลอากาศเย็นจากประเทศจีนเข้าปกคลุมประเทศไทย

๔) ลักษณะของดิน

จากการจำแนกชุดดินของสำนักสำรวจดินและวางแผนการใช้ที่ดิน กระทรวงเกษตรและสหกรณ์ ลักษณะดินของตำบลประโคนชัยจัดอยู่ในกลุ่มชุดดินที่ ๑ ชุดดินบุรีรัมย์ (Buri Ram series: Br) เกิดจากการสลายตัวผุพังอยู่กับที่และ/หรือเศษหินเชิงเขาของหินบะซอลต์ พบบนส่วนต่ำของลาวาหลาก ในสภาพพื้นที่ที่ราบเรียบถึงค่อนข้างราบเรียบ มีความลาดชันน้อยกว่า ๒% มีลักษณะเป็นดินลึก เนื้อดินเป็นดินเหนียวตลอด สีดินเป็นสีเทาเข้มหรือสีน้ำตาลปนเทาเข้ม มีจุดประสีน้ำตาลปนแดงเข้ม ในฤดูแล้งจะมีรอยแตกกระแหว่กว้างลึกและมีรอยไหลในหน้าตัดดิน ปฏิกริยาดินเป็นกรดปานกลางถึงเป็นกลาง (pH ๖.๐-๗.๐) ในดินบนและเป็นกลางถึงเป็นด่างปานกลาง (pH ๗.๐-๘.๐) ในดินล่าง มีชุดดินที่คล้ายคลึงกันคือ ชุดดินวัฒนา

ข้อจำกัดการใช้ประโยชน์ เนื้อดินเป็นดินเหนียวจัดที่มีการระบายน้ำไม่ดี การไหลบ่าของน้ำบนผิวดินช้า การซึมผ่านได้ของน้ำช้าถึงช้ามาก อาจเกิดสภาพน้ำท่วมขังในช่วงฤดูฝน ช่วงฤดูแล้งหน้าดินอาจแตกกระแหว่ควรปรับปรุงโครงสร้างดินด้วยการเพิ่มอินทรีย์วัตถุให้กับดิน

ข้อเสนอแนะในการใช้ประโยชน์ หากทำนาควรไถพรวนในช่วงที่ดินอยู่ในสภาพความชื้นที่เหมาะสม และควรปรับปรุงดินโดยการใส่ปุ๋ยหมักหรือปุ๋ยคอกเพื่อให้สมบัติทางกายภาพของดินดีขึ้นและปุ๋ยเคมี

ความลึก (ซม.)	อินทรีย์วัตถุ	ความจุ แลกเปลี่ยน แคตไอออน	ความอึดตัว เบส	ฟอสฟอรัส ที่เป็น ประโยชน์	โพแทสเซียม ที่เป็น ประโยชน์	ความอุดม สมบูรณ์ ของดิน
๐-๒๕	ต่ำ	สูง	ปานกลาง	ปานกลาง	ปานกลาง	ปานกลาง
๒๕-๕๐	ต่ำ	สูง	ปานกลาง	ปานกลาง	ปานกลาง	ปานกลาง
๕๐-๑๐๐	ต่ำ	สูง	สูง	ต่ำ	ปานกลาง	ปานกลาง

(๒) ด้านการเมือง/การปกครอง

๑) เขตการปกครอง

เทศบาลตำบลประโคนชัย เดิมมีฐานะเป็นสุขาภิบาลประโคนชัย จัดตั้งขึ้นตามประกาศกระทรวงมหาดไทย ประกาศในราชกิจจานุเบกษา ฉบับพิเศษ เล่ม ๗๓ ตอนที่ ๖๐ ลงวันที่ ๓ สิงหาคม ๒๔๙๙ และต่อมาได้มีพระราชบัญญัติเปลี่ยนแปลงฐานะของสุขาภิบาลเป็นเทศบาล พ.ศ. ๒๕๔๒ ให้ใช้บังคับเมื่อพ้นกำหนดเก้าสิบวันนับแต่วันประกาศในราชกิจจานุเบกษา ฉบับกฤษฎีกา เล่ม ๑๑๖ ตอนที่ ๙ก ลงวันที่ ๒๔ กุมภาพันธ์ ๒๕๔๒ เป็นผลให้สุขาภิบาลทั่วประเทศ จำนวน ๙๘๑ แห่ง เปลี่ยนแปลงฐานะเป็นเทศบาลตำบลทั้งหมด ซึ่งมีผลให้สุขาภิบาลประโคนชัยได้เปลี่ยนแปลงฐานะเป็นเทศบาลตำบลประโคนชัย

เทศบาลตำบลประโคนชัยแบ่งเขตการปกครองออกเป็น ๑๖ ชุมชน ดังนี้

ชุมชน	หมู่ที่	ชุมชน	หมู่ที่
๑. ชุมชนวัดแจ้งคุ้มรุ่งสุริยา	๑	๙. ชุมชนตาเจรีอม	๓
๒. ชุมชนวัดแจ้งคุ้มมณีมา	๑	๑๐. ชุมชนหนองกกเหนือ	๔
๓. ชุมชนวัดแจ้งคุ้มสายัณห์	๑	๑๑. ชุมชนหนองกกใต้	๔
๔. ชุมชนวัดจำปา	๒	๑๒. ชุมชนวัดโคกคุ้มระเนียด	๕
๕. ชุมชนหลักเมือง	๒ , ๓	๑๓. ชุมชนวัดโคกคุ้มอำปี้ล	๕
๖. ชุมชนอำนวยการ	๒ , ๓	๑๔. ชุมชนชัยมงคล	๖
๗. ชุมชนหนองจอกพัฒนา	๓	๑๕. ชุมชนวัดโพธิ์	๗
๘. ชุมชนกันตอล	๓	๑๖. ชุมชนศูนย์การค้า	๗

องค์การบริหารส่วนตำบลประโคนชัย ได้รับการจัดตั้งตามพระราชบัญญัติสภาตำบลและองค์การบริหารส่วนตำบล พ.ศ.๒๕๓๗ ประกาศในราชกิจจานุเบกษา ฉบับทั่วไป เล่ม ๑๑๓ ตอนพิเศษ ๕๒๖ ลงวันที่ ๒๕ ธันวาคม ๒๕๓๖ และประกาศกระทรวงมหาดไทย เรื่อง เปลี่ยนแปลงเขตตำบลโคกม้าและตำบลประโคนชัย อำเภอประโคนชัย จังหวัดบุรีรัมย์ อนุมัติให้จังหวัดบุรีรัมย์โอนหมู่ที่ ๗ บ้านถนนขาด ตำบลโคกม้า ไปอยู่เขตตำบลประโคนชัย ประกาศในราชกิจจานุเบกษา เล่ม ๑๑๓ ตอนที่ ๒๖ ลงวันที่ ๔ มกราคม ๒๕๓๙

องค์การบริหารส่วนตำบลประโคนชัยแบ่งเขตการปกครองออกเป็น ๑๔ หมู่บ้าน ดังนี้

หมู่ที่	ชื่อหมู่บ้าน	หมู่ที่	ชื่อหมู่บ้าน
๑	บ้านประโคนชัย	๘	บ้านโคกตาด้วง
๒	บ้านประโคนชัย	๙	บ้านหนองแซง
๓	บ้านประโคนชัย	๑๐	บ้านหนองม่วง
๔	บ้านประโคนชัย	๑๑	บ้านศรีถาวร
๕	บ้านประโคนชัย	๑๒	บ้านสวายสอ
๖	บ้านประโคนชัย	๑๓	บ้านประโคนชัย
๗	บ้านประโคนชัย	๑๔	บ้านถนนขาด

กระทรวงมหาดไทยได้มีประกาศ ลงวันที่ ๒๓ มกราคม ๒๕๖๘ ให้รวมองค์การบริหารส่วนตำบลประโคนชัยกับเทศบาลตำบลประโคนชัย และเปลี่ยนแปลงฐานะเทศบาลตำบลประโคนชัยเป็นเทศบาลเมืองประโคนชัย ตั้งแต่วันที่ ๒๘ มีนาคม ๒๕๖๘ เป็นต้นไป ประกาศในราชกิจจานุเบกษา เล่ม ๑๔๒ ตอนพิเศษ ๙๐ ง ลงวันที่ ๒๕ กุมภาพันธ์ ๒๕๖๘ (รายละเอียดตามภาคผนวก)

เทศบาลเมืองประโคนชัยอยู่ระหว่างดำเนินการจัดตั้งชุมชนใหม่ ตามระเบียบกระทรวงมหาดไทยว่าด้วยคณะกรรมการชุมชนของเทศบาล พ.ศ. ๒๕๖๔ แก้ไขเพิ่มเติมถึง (ฉบับที่ ๒) พ.ศ. ๒๕๖๖

๒) การเลือกตั้ง

คณะกรรมการการเลือกตั้งประจำเทศบาลเมืองประโคนชัย จัดให้มีการเลือกตั้งสมาชิกสภาเทศบาลและนายกเทศมนตรีเมืองประโคนชัย เมื่อวันที่ ๑๑ พฤษภาคม ๒๕๖๘ โดยแบ่งเป็น ๓ เขตเลือกตั้ง ๑๘ หน่วยเลือกตั้ง ดังนี้

เขตเลือกตั้งที่ ๑

หน่วยที่	หมู่ที่	บ้านเลขที่	สถานที่เลือกตั้ง
๑	หมู่ที่ ๑ บ้านประโคนชัย	๑ - ๑๙๑/๑	หอประชุมโรงเรียนวัดแจ้ง (เศียรศุภราชบุรีบำรุง)
๒	หมู่ที่ ๑ บ้านประโคนชัย	๑๙๑/๒ - ๙๘๔๙	โรงอาหารโรงเรียนวัดแจ้ง (เศียรศุภราชบุรีบำรุง)
	หมู่ที่ ๙ บ้านหนองแซง	ยกทั้งหมู่	
๓	หมู่ที่ ๘ บ้านโคกตาด้วง	ยกทั้งหมู่	ศาลากลางหมู่บ้าน หมู่ที่ ๘
๔	หมู่ที่ ๑๐ บ้านหนองม่วง	ยกทั้งหมู่	ศาลากลางหมู่บ้าน หมู่ที่ ๑๐
๕	หมู่ที่ ๑๔ บ้านถนนขาด	ยกทั้งหมู่	ศาลากลางหมู่บ้าน หมู่ที่ ๑๔

เขตเลือกตั้งที่ ๒

หน่วยที่	หมู่ที่	บ้านเลขที่	สถานที่เลือกตั้ง
๑	หมู่ที่ ๒ บ้านประโคนชัย	๑ - ๑๒๓	ศาลาโกศลวัชรวิชัย (วัดจำปา)
๒	หมู่ที่ ๒ บ้านประโคนชัย	๑๒๓/๑ - ๙๘๔๙	ศาลาการเปรียญวัดจำปา (หลังเก่า)
๓	หมู่ที่ ๓ บ้านประโคนชัย	๑ - ๒๒๐/๓	ศาลาร่มสว่างวัดกลาง ด้านทิศตะวันออก
๔	หมู่ที่ ๓ บ้านประโคนชัย	๒๒๐/๔ - ๙๘๔๙	ศาลาร่มสว่างวัดกลาง ด้านทิศตะวันตก
๕	หมู่ที่ ๔ บ้านประโคนชัย	๑ - ๑๖๗/๑	หอประชุมอำเภอประโคนชัย (หนองกก) ทิศเหนือ
๖	หมู่ที่ ๔ บ้านประโคนชัย	๑๖๗/๒ - ๙๘๔๙	หอประชุมอำเภอประโคนชัย (หนองกก) ทิศใต้
๗	หมู่ที่ ๑๑ บ้านศรีถาวร	ยกทั้งหมู่	ศาลากลางหมู่บ้าน หมู่ที่ ๑๑

เขตเลือกตั้งที่ ๓

หน่วยที่	หมู่ที่	บ้านเลขที่	สถานที่เลือกตั้ง
๑	หมู่ที่ ๕ บ้านประโคนชัย	ยกทั้งหมด	โคมโรงเรียนประโคนชัยวิทยา
๒	หมู่ที่ ๖ บ้านประโคนชัย	ยกทั้งหมด	ศาลาการเปรียญวัดชัยมงคล
๓	หมู่ที่ ๗ บ้านประโคนชัย	๑ - ๑๗๗/๔	ศาลาการเปรียญวัดโพธิ์ (หอฉัน)
๔	หมู่ที่ ๗ บ้านประโคนชัย	๑๗๗/๕ - ๙๘๔๙	ศาลาอเนกประสงค์วัดโพธิ์ (หน้าเมรุ)
๕	หมู่ที่ ๑๒ บ้านสวายสอ	ยกทั้งหมด	ศาลากลางหมู่บ้าน หมู่ที่ ๑๒
๖	หมู่ที่ ๑๓ บ้านประโคนชัย	ยกทั้งหมด	ศาลากลางหมู่บ้าน หมู่ที่ ๑๓

มีผู้สมัครรับเลือกตั้งสมาชิกสภาเทศบาลเมืองประโคนชัย เขต ๑ จำนวน ๑๑ คน เขต ๒ จำนวน ๑๐ คน เขต ๓ จำนวน ๑๑ คน และนายกเทศมนตรีเมืองประโคนชัย จำนวน ๓ คน มีผลการเลือกตั้งดังนี้

สมาชิกสภาเทศบาลเมืองประโคนชัย เขตเลือกตั้งที่ ๑

ผู้มีสิทธิเลือกตั้งในบัญชีรายชื่อผู้มีสิทธิเลือกตั้ง ๔,๓๕๒ คน

ผู้มีสิทธิเลือกตั้งที่มาแสดงตนขอรับบัตรเลือกตั้ง ๒,๘๕๗ คน คิดเป็นร้อยละ ๖๕.๖๕

บัตรดี ๒,๖๕๗ บัตร คิดเป็นร้อยละ ๙๓ บัตรเสีย ๗๙ บัตร คิดเป็นร้อยละ ๒.๗๗

บัตรเลือกตั้งที่ทำเครื่องหมายในช่องไม่ประสงค์ลงคะแนน ๑๒๑ บัตร คิดเป็นร้อยละ ๔.๒๔

ผู้ที่ได้รับการเลือกตั้ง คือ ๑) นายเชิดพงษ์ ดอกประโคน ๒) นายมงคล แก้วพลสง

๓) นางยุพดี วงศ์ประณูท ๔) นางศิริพร ไวยาประโคน

๕) นางหทัย โหระ ๖) นายธีรศักดิ์ ชัยปลัด

สมาชิกสภาเทศบาลเมืองประโคนชัย เขตเลือกตั้งที่ ๒

ผู้มีสิทธิเลือกตั้งในบัญชีรายชื่อผู้มีสิทธิเลือกตั้ง ๔,๘๑๐ คน

ผู้มีสิทธิเลือกตั้งที่มาแสดงตนขอรับบัตรเลือกตั้ง ๓,๑๗๘ คน คิดเป็นร้อยละ ๖๖.๐๗

บัตรดี ๒,๙๘๕ บัตร คิดเป็นร้อยละ ๙๓.๙๓ บัตรเสีย ๙๔ บัตร คิดเป็นร้อยละ ๒.๙๖

บัตรเลือกตั้งที่ทำเครื่องหมายในช่องไม่ประสงค์ลงคะแนน ๙๙ บัตร คิดเป็นร้อยละ ๓.๑๒

ผู้ที่ได้รับการเลือกตั้ง คือ ๑) นายทองธวัช สวดประโคน ๒) ร.ต.ต.วรรณะ เรืองศิริ

๓) นายไตรรัตน์ ชำนิจ ๔) นายสุธีร์ ธนูศิลป์

๕) นายอภิราช ห่วงประโคน ๖) นายมนัส หริกประโคน

สมาชิกสภาเทศบาลเมืองประโคนชัย เขตเลือกตั้งที่ ๓

ผู้มีสิทธิเลือกตั้งในบัญชีรายชื่อผู้มีสิทธิเลือกตั้ง ๔,๒๐๙ คน

ผู้มีสิทธิเลือกตั้งที่มาแสดงตนขอรับบัตรเลือกตั้ง ๒,๘๙๔ คน คิดเป็นร้อยละ ๖๘.๗๖

บัตรดี ๒,๗๓๔ บัตร คิดเป็นร้อยละ ๙๔.๔๗ บัตรเสีย ๕๕ บัตร คิดเป็นร้อยละ ๑.๙๐

บัตรเลือกตั้งที่ทำเครื่องหมายในช่องไม่ประสงค์ลงคะแนน ๑๐๕ บัตร คิดเป็นร้อยละ ๓.๖๓

ผู้ที่ได้รับการเลือกตั้ง คือ ๑) นายจิระ หริกประโคน ๒) น.ส.ปลื้มทรัพย์ รัตนวงศ์จันทร์

๓) นางสมนึก เทียมมณีรัตน์ ๔) นายรุ่งโรจน์ ปะรัมย์

๕) นางสุรรัตน์ หงษ์ภักดี ๖) นายสัญญาชัย พรหมเอาะ

นายกเทศมนตรีเมืองประโคนชัย

ผู้มีสิทธิเลือกตั้งในบัญชีรายชื่อผู้มีสิทธิเลือกตั้ง ๑๓,๔๑๐ คน

ผู้มีสิทธิเลือกตั้งที่มาแสดงตนขอรับบัตรเลือกตั้ง ๘,๙๕๐ คน คิดเป็นร้อยละ ๖๖.๗๔

บัตรดี ๘,๒๘๓ บัตร คิดเป็นร้อยละ ๙๒.๕๕ บัตรเสีย ๒๖๕ บัตร คิดเป็นร้อยละ ๒.๙๖

บัตรเลือกตั้งที่ทำเครื่องหมายในช่องไม่ประสงค์ลงคะแนน ๔๐๒ บัตร คิดเป็นร้อยละ ๔.๔๙

ผู้ที่ได้รับการเลือกตั้ง คือ นายเพิ่มพูน ทองศรี

ทั้งนี้ คณะกรรมการการเลือกตั้งได้ประกาศรับรองผลการเลือกตั้งสมาชิกสภาเทศบาลและนายกเทศมนตรีเมืองประโคนชัย เมื่อวันที่.....

(๓) ประชากร

๑) ช่วงอายุและจำนวนประชากร

เทศบาลเมืองประโคนชัยมีจำนวนประชากรแยกตามช่วงอายุย้อนหลัง ๓ ปี ดังนี้

ช่วงอายุ	ปี ๒๕๖๕ (ทุกสัญชาติ)			ปี ๒๕๖๖ (ทุกสัญชาติ)			ปี ๒๕๖๗ (ทุกสัญชาติ)		
	ชาย (คน)	หญิง (คน)	รวม (คน)	ชาย (คน)	หญิง (คน)	รวม (คน)	ชาย (คน)	หญิง (คน)	รวม (คน)
แรกเกิด - ๖ ปี	๕๓๓	๕๐๖	๑,๐๓๙	๕๐๔	๔๗๑	๙๗๕	๔๗๑	๔๒๒	๘๙๓
อายุ ๗ - ๒๒ ปี	๑,๘๐๗	๑,๖๖๘	๓,๔๗๕	๑,๗๖๕	๑,๖๓๐	๓,๓๙๕	๑,๗๒๐	๑,๖๐๘	๓,๓๒๘
อายุ ๒๓ - ๕๙ ปี	๔,๔๘๔	๔,๖๖๕	๙,๑๔๙	๔,๔๓๙	๔,๕๘๘	๙,๐๒๗	๔,๔๔๑	๔,๔๙๙	๘,๙๔๐
อายุ ๖๐ ปีขึ้นไป	๑,๕๘๐	๒,๐๖๘	๓,๖๔๘	๑,๖๓๐	๒,๑๖๑	๓,๗๙๑	๑,๖๗๘	๒,๒๔๘	๓,๙๒๖
รวมทั้งสิ้น	๘,๔๐๔	๘,๙๐๗	๑๗,๓๑๑	๘,๓๓๘	๘,๘๕๐	๑๗,๑๘๘	๘,๓๑๐	๘,๗๗๗	๑๗,๐๘๗

(ที่มา : สำนักทะเบียนท้องถิ่นอำเภอประโคนชัย ณ เดือนธันวาคม ๒๕๖๕ - ๒๕๖๗)

๒) ข้อมูลเกี่ยวกับจำนวนประชากร เทศบาลเมืองประโคนชัยมีจำนวนประชากรและจำนวนบ้านเปรียบเทียบย้อนหลัง ๓ ปี และในอนาคตคาดว่าจำนวนประชากรจะลดลง และจำนวนบ้านจะเพิ่มขึ้น

หมู่ที่	ปี ๒๕๖๕				ปี ๒๕๖๖				ปี ๒๕๖๗			
	บ้าน (หลังคาเรือน)	ชาย (คน)	หญิง (คน)	รวม (คน)	บ้าน (หลังคาเรือน)	ชาย (คน)	หญิง (คน)	รวม (คน)	บ้าน (หลังคาเรือน)	ชาย (คน)	หญิง (คน)	รวม (คน)
ทะเบียนบ้านกลาง	๓	๑๔๙	๗๙	๒๒๘	๓	๑๔๐	๗๖	๒๑๖	๓	๑๕๖	๘๙	๒๔๕
หมู่ที่ ๑ บ.ประโคนชัย	๙๑๔	๑,๐๓๑	๑,๑๓๓	๒,๑๖๔	๙๒๒	๑,๐๑๒	๑,๑๒๐	๒,๑๓๒	๙๓๒	๙๙๙	๑,๑๐๖	๒,๑๐๕
หมู่ที่ ๒ บ.ประโคนชัย	๗๑๗	๖๐๔	๗๑๒	๑,๓๑๖	๗๑๘	๕๙๑	๗๐๘	๑,๒๙๙	๗๓๐	๕๖๘	๖๘๖	๑,๒๕๔
หมู่ที่ ๓ บ.ประโคนชัย	๑,๔๔๘	๑,๑๖๒	๑,๒๖๗	๒,๔๒๗	๑,๔๗๑	๑,๑๔๙	๑,๒๔๗	๒,๓๙๖	๑,๔๘๐	๑,๑๔๐	๑,๒๓๒	๒,๓๗๒
หมู่ที่ ๔ บ.ประโคนชัย	๗๘๙	๗๗๖	๘๖๒	๑,๖๓๘	๘๐๑	๗๗๔	๘๕๕	๑,๖๒๙	๘๑๑	๗๕๐	๘๕๒	๑,๖๐๒
หมู่ที่ ๕ บ.ประโคนชัย	๔๘๗	๕๕๖	๕๘๖	๑,๑๔๒	๔๙๒	๕๔๖	๕๖๕	๑,๑๑๑	๔๙๗	๕๔๒	๕๕๐	๑,๐๙๒
หมู่ที่ ๖ บ.ประโคนชัย	๔๓๓	๔๒๖	๔๓๒	๘๕๘	๔๔๐	๔๑๖	๔๒๗	๘๕๓	๔๔๗	๔๑๖	๔๒๔	๘๔๐
หมู่ที่ ๗ บ.ประโคนชัย	๙๗๓	๑,๐๐๗	๑,๐๙๓	๒,๑๐๐	๙๙๑	๑,๐๑๘	๑,๐๘๔	๒,๑๐๒	๑,๐๒๓	๑,๐๒๓	๑,๐๖๙	๒,๐๙๒
หมู่ที่ ๘ บ.โคกตาด้วง	๔๔๓	๔๒๖	๕๐๐	๙๒๖	๔๔๖	๔๓๖	๕๐๑	๙๓๗	๔๕๙	๔๓๙	๕๐๔	๙๔๓
หมู่ที่ ๙ บ.หนองแซงชัน	๑๕๑	๑๖๕	๑๘๘	๓๕๓	๑๕๔	๑๕๙	๑๘๒	๓๔๑	๑๖๐	๑๖๓	๑๘๓	๓๔๖
หมู่ที่ ๑๐ บ.หนองม่วง	๓๘๐	๕๙๒	๕๘๒	๑,๑๗๔	๓๘๔	๕๘๗	๕๘๙	๑,๑๗๖	๓๙๐	๕๙๓	๕๘๙	๑,๑๘๒
หมู่ที่ ๑๑ บ.ศรีถาวร	๒๓๙	๓๖๔	๓๖๖	๗๓๐	๒๔๘	๓๖๖	๓๗๕	๗๔๑	๒๕๕	๓๗๔	๓๗๕	๗๔๙
หมู่ที่ ๑๒ บ.สวายสอ	๑๖๗	๓๑๑	๒๘๘	๕๙๙	๑๗๑	๓๑๐	๒๙๒	๖๐๒	๑๗๔	๓๑๖	๒๙๑	๖๐๗
หมู่ที่ ๑๓ บ.ประโคนชัย	๓๑๙	๓๔๓	๓๔๐	๖๘๓	๓๓๗	๓๔๒	๓๔๕	๖๘๗	๓๕๔	๓๔๕	๓๔๖	๖๙๑
หมู่ที่ ๑๔ บ.ถนนขาด	๓๑๓	๔๙๒	๔๗๙	๙๗๑	๓๒๓	๔๙๒	๔๘๔	๙๗๖	๓๒๘	๔๘๖	๔๘๑	๙๖๗
รวมทั้งสิ้น	๗,๗๗๖	๘,๔๐๔	๘,๙๐๗	๑๗,๓๑๑	๗,๙๐๑	๘,๓๓๘	๘,๘๕๐	๑๗,๑๘๘	๘,๐๔๓	๘,๓๑๐	๘,๗๗๗	๑๗,๐๘๗

(ที่มา : สำนักทะเบียนท้องถิ่นอำเภอประโคนชัย ณ เดือนธันวาคม ๒๕๖๕ - ๒๕๖๗)

(๔) สภาพทางสังคม

๑) การศึกษา

เทศบาลเมืองประโคนชัยมีโรงเรียนในสังกัด คือ โรงเรียนเทศบาลเมืองประโคนชัย และมีสถานศึกษาที่อยู่ในพื้นที่ ดังนี้ (ข้อมูล : ณ ภาคเรียนที่ ๒/๒๕๖๗)

สังกัด	โรงเรียน	อนุบาล		ประถม		มัธยมต้น	
		จำนวน ห้องเรียน	จำนวน นักเรียน	จำนวน ห้องเรียน	จำนวน นักเรียน	จำนวน ห้องเรียน	จำนวน นักเรียน
สำนักงานเขต พื้นที่การศึกษา	รร.อนุบาลประโคนชัย (อำนวยการบริหารวิชาการ)	๘	๑๖๔	๓๐	๘๘๖	-	-
	รร.ประโคนชัยวิทยา	๘	๑๙๘	๒๔	๙๒๔	-	-
บุรีรัมย์ เขต ๒ (สพป.บร.๒)	รร.วัดแจ้ง (เศียรครุฑราษฎร์บำรุง)	๓	๓๘	๑๒	๑๗๑	-	-
	รร.บ้านศรีถาวร	๒	๒๗	๖	๙๘	๓	๖๕
	รร.บ้านหนองม่วง	๓	๕๓	๖	๑๐๖	-	-
รร.เทศบาลเมืองประโคนชัย		๗	๑๐๗	๗	๑๙๓	-	-
รร.อนุบาลกัลยาประสิทธิ์		๘	๒๕๖	๒๐	๖๑๗	๓	๘๓
รร.ศรทิพย์วิจิตรปัญญา		๔	๑๑๒	๑๐	๒๒๗	-	-

สังกัด	โรงเรียน	มัธยมต้น		มัธยมปลาย	
		จำนวน ห้องเรียน	จำนวน นักเรียน	จำนวน ห้องเรียน	จำนวน นักเรียน
สำนักงานเขตพื้นที่ การศึกษามัธยมศึกษา เขต ๓๒ (สพม.๓๒)	รร.ประโคนชัยพิทยาคม	๓๙	๑,๔๖๓	๓๙	๑,๔๔๐
	รร.เมืองตลุงพิทยาสรรพ์	๓๕	๑,๑๓๑	๓๕	๑,๑๑๗

หอสมุดเทศบาลเมืองประโคนชัย เดิมเรียกว่าหอสมุดแห่งชาติ สาขาประโคนชัย สังกัดสำนักศิลปากรที่ ๑๒ นครราชสีมา ตั้งอยู่ในบริเวณวัดกลาง อำเภอประโคนชัย ต่อมาเมื่อวันที่ ๑ ตุลาคม ๒๕๕๓ กรมศิลปากรได้ถ่ายโอนภารกิจดังกล่าวให้เทศบาลตำบลประโคนชัย ปัจจุบันตั้งอยู่เลขที่ ๒๓๕ หมู่ที่ ๒ ตำบลประโคนชัย อำเภอประโคนชัย จังหวัดบุรีรัมย์ ในบริเวณเดียวกับที่ตั้งโรงเรียนเทศบาลเมืองประโคนชัย โดยหอสมุดเทศบาลเมืองประโคนชัย มีภารกิจหลักในการอนุรักษ์ พัฒนา เผยแพร่ และสืบทอดมรดกทางด้านวัฒนธรรม และถือเป็นแหล่งเรียนรู้ตลอดชีวิตของประชาชนในเขตเทศบาลเมืองประโคนชัยและพื้นที่ใกล้เคียง

๒) สาธารณสุข

ในเขตเทศบาลเมืองประโคนชัย มีโรงพยาบาลประโคนชัย สังกัดกระทรวงสาธารณสุข ขนาด ๑๒๐ เตียง ตั้งอยู่ ๑ แห่ง และมีศูนย์สาธารณสุขมูลฐานหมู่บ้าน ๑๔ แห่ง

ศูนย์บริการสาธารณสุขเทศบาลเมืองประโคนชัย มีพยาบาลวิชาชีพ ๒ คน และมีเครือข่ายอาสาสมัครสาธารณสุขประจำหมู่บ้าน (อสม.) เทศบาลเมืองประโคนชัย จำนวน ๒๓๐ คน เป็นกลไกสำคัญในการประสานงานด้านการสาธารณสุขในชุมชน และมีประชาชนมาใช้บริการสรุปได้ดังนี้

รายการ	ปีงบประมาณ ๒๕๖๕		ปีงบประมาณ ๒๕๖๖		ปีงบประมาณ ๒๕๖๗	
	จำนวน (ครั้ง)	รวม	จำนวน (ครั้ง)	รวม	จำนวน (ครั้ง)	รวม
อายุรกรรม	๓๗๐	๑,๐๘๘	๔๓๗	๑,๒๘๘	๓๗๘	๑,๒๐๓
เด็ก	๑๐๕		๑๖๙		๑๔๙	
ศัลยกรรม (ทำแผล)	๖๐๕		๖๗๐		๖๖๙	
วางแผนครอบครัว	๘		๑๒		๗	

รายการ		ปีงบประมาณ ๒๕๖๕		ปีงบประมาณ ๒๕๖๖		ปีงบประมาณ ๒๕๖๗	
		จำนวน (ครั้ง)	รวม	จำนวน (ครั้ง)	รวม	จำนวน (ครั้ง)	รวม
การใช้บริการ	รายเก่า	๙๕๑	๑,๐๘๘	๒๓๐	๑,๒๘๘	๙๗๖	๑,๒๐๓
	รายใหม่	๑๓๗		๑,๐๕๘		๒๒๗	
ที่อยู่	ในเขตเทศบาล	๘๑๘	๑,๐๘๘	๙๖๗	๑,๒๘๘	๘๔๒	๑,๒๐๓
	นอกเขตเทศบาล	๒๗๐		๓๒๑		๓๖๑	
สิทธิ์การรักษา	บัตรทอง	๗๒๙	๑,๐๘๘	๗๘๑	๑,๒๘๘	๗๙๙	๑,๒๐๓
	ประกันสังคม	๙๘		๑๑๖		๑๒๘	
	เบิกได้	๒๖๑		๓๙๑		๒๗๖	
แยกตามกลุ่มอายุ	ผู้ใหญ่ (มากกว่า ๑๕ ปีขึ้นไป)	๙๘๓	๑,๐๘๘	๑,๑๑๙	๑,๒๘๘	๑,๐๕๔	๑,๒๐๓
	เด็ก (น้อยกว่า ๑๕ ปี)	๑๐๕		๑๖๙		๑๔๙	
แยกตามเพศ	ชาย	๕๒๐	๑,๐๘๘	๕๙๒	๑,๒๘๘	๖๑๖	๑,๒๐๓
	หญิง	๕๖๘		๖๙๖		๕๘๗	

ในเขตเทศบาลเมืองประโคนชัยมีร้านขายยา ประเภท ขย.๑ (มีเภสัชกรประจำร้าน) จำนวน ๑๐ แห่ง ประเภท ขย.๒ (ไม่ใช่เภสัชกรแต่ได้รับการอบรม) จำนวน ๕ แห่ง และมีคลินิกเวชกรรม คลินิกเวชกรรมเฉพาะทาง สถานพยาบาล ดังนี้

ลำดับที่	ชื่อคลินิก/สถานพยาบาล	ชื่อผู้รับอนุญาต	เลขที่ใบอนุญาตประกอบกิจการ	เลขที่ใบอนุญาตดำเนินการ	เลขที่ใบอนุญาตประกอบวิชาชีพ
๑	สหคลินิกแพทย์หญิงสุรรัตน์	พญ.สุรรัตน์ เทียนศิริวงศากุล	๓๑๑๑๐๐๐๑๕๑	๓๑๑๑๐๐๐๑๕๖	๑๕๖๒๙ / ท.๓๙๕๗
	ทันตแพทย์วัชรินทร์	ทพ.วัชรินทร์ เทียนศิริวงศากุล			
๒	สหคลินิกแพทย์หญิงสุรรัตน์ (สาขา ๒)	พญ.สุรรัตน์ เทียนศิริวงศากุล	๓๑๑๑๐๐๐๑๖๗	๓๑๑๑๐๐๐๑๖๗	
	ทันตแพทย์วัชรินทร์ (สาขา ๒)	ทพ.วัชรินทร์ เทียนศิริวงศากุล			
๓	คลินิกเวชกรรมคลินิกนายแพทย์สุทัศน์	นพ.สุทัศน์ ไชยบัง	๓๑๑๑๐๐๐๕๕๐	๓๑๑๑๐๐๐๕๕๐	ว.๑๓๔๙๐
๔	คลินิกเวชกรรมแพทย์หญิงพรรณทิพา	พญ.พรรณทิพา สังฆฤทธิ์	๓๑๑๑๐๐๐๕๕๔	๓๑๑๑๐๐๐๕๕๔	ว.๒๖๘๒๑
๕	คลินิกเวชกรรมนายแพทย์กิตติศักดิ์	นพ.กิตติศักดิ์ วิทยาไพโรจน์	๓๑๑๑๐๐๑๔๕๑	๓๑๑๑๐๐๑๔๕๑	ว.๒๕๗๗๔
๖	คลินิกแพทย์หญิงปัจฉิมา	พญ.ปัจฉิมา หลอมประโคน	๓๑๑๑๒๐๐๐๘๕๖	๓๑๑๑๒๐๐๐๘๕๖	ว.๓๖๑๖๓
๗	รักษ์ฟันคลินิกทันตกรรม	ทพญ.สุภัทรา นั้วสุวรรณ	๓๑๑๑๓๐๐๐๔๕๖	๓๑๑๑๓๐๐๐๔๕๖	ท.๘๙๐๐
๘	พี.เอ็น.แกล็บ คลินิกเทคนิคการแพทย์	นายนิคม ยิ่งกองแก้ว	๓๑๑๑๗๐๐๐๑๖๐	๓๑๑๑๗๐๐๐๑๖๐	ทิน.๑๒๒๘๓/ทิน.๑๒๒๙๐
๙	แอลซีคลินิกเวชกรรม	นพ.ชินดนัย วิก्रीयพัฒน์	๓๑๑๑๐๐๐๑๖๐	๓๑๑๑๐๐๐๑๖๐	๔๑๖๗๑
๑๐	รวมแพทย์ประโคนชัยคลินิก (สูตินรีเวชวิทยา)	นพ.นवर อิงค์ไพโรจน์	๓๑๑๑๒๐๐๐๙๖๓	๓๑๑๑๒๐๐๐๙๖๓	๓๙๑๘๕ / ๔๓๕๖๓
๑๑	แพทย์ปูลวัชรคลินิก (เวชกรรมอายุรศาสตร์)	นพ.ปูลวัชร การมย์	๓๑๑๑๒๐๐๐๑๖๒	๓๑๑๑๒๐๐๐๑๖๒	๓๙๔๘๔
๑๒	คลินิกหมอปฐวี (สูตินรีเวชวิทยา)	นพ.ปฐวี บุญไพศาลบันดาล	๓๑๑๑๒๐๐๐๘๖๓	๓๑๑๑๒๐๐๐๘๖๓	๔๙๔๑๑
๑๓	คลินิกเวชกรรมนายแพทย์เลิศรัตน์	นพ.เลิศรัตน์ สิงห์สังข์	๓๑๑๑๑๐๐๑๔๖๕	๓๑๑๑๑๐๐๑๔๖๕	ว.๖๗๗๖๖
๑๔	คลินิกเวชกรรมนายแพทย์ปวีศรี	นพ.ปวีศรี กาญจนา	๓๑๑๑๒๐๐๐๕๖๕	๓๑๑๑๒๐๐๐๕๖๕	๔๗๑๓๓
๑๕	คลินิกหมอเงิน	นางศศิธร พวงประโคน	๓๑๑๑๓๐๐๐๒๖๕	๓๑๑๑๓๐๐๐๒๖๕	ท.๙๓๕๕
๑๖	คลินิกหมออ้อด หมอปุยฝ้าย	นพ.ธีรวุฒิ พิษญาสาธิต	๓๑๑๑๑๐๐๑๓๖๔	๓๑๑๑๑๐๐๑๓๖๔	๔๔๘๗๑
		พญ.ช่อฉัตร สวัสดิภาพ			๔๙๔๖๑

ลำดับ ที่	ชื่อคลินิก/สถานพยาบาล	ชื่อผู้รับอนุญาต	เลขที่ใบอนุญาต ประกอบกิจการ	เลขที่ใบอนุญาต ดำเนินการ	เลขที่ใบอนุญาต ประกอบวิชาชีพ
๑๗	คลินิกกายภาพบำบัด เอพี รีแฮป	น.ส.อนุภา โพธิ์เงิน	๓๑๑๐๖๐๐๐๕๖๖	๓๑๑๐๖๐๐๐๕๖๖	
๑๘	คลินิกเวชกรรมแพทย์หญิงณัฐธิดา	น.ส.ณัฐธิดา หงษ์ภักดี	๓๑๑๐๑๐๐๑๘๖๗	๓๑๑๐๑๐๐๑๘๖๗	๕๙๔๓๓
๑๙	แพทย์กฤตภัทท์คลินิกเฉพาะทางด้าน เวชกรรมเวชศาสตร์ครอบครัว	นายกฤตภัทท์ ฐานสันโตษ	๓๑๑๐๒๐๐๐๗๖๗	๓๑๑๐๒๐๐๐๗๖๗	๖๒๒๓๐
๒๐	แพทย์หญิงสุภาวดีคลินิกเฉพาะทางด้าน เวชกรรมกุมารเวชศาสตร์	นางสุภาวดี ศรีรัตนประพันธ์	๓๑๑๐๒๐๐๐๙๖๖	๓๑๑๐๒๐๐๐๙๖๖	๓๔๕๘๐
๒๑	ใกล้หมอคลินิกเวชกรรม	นายพงษ์ศักดิ์ เอี่ยมไธสง			ว.๕๔๐๑๒
๒๒	ประคองคลินิกการพยาบาลและผดุงครรภ์	นางประคอง มีศิลป์	๓๑๑๐๕๐๐๑๑๓๒	๓๑๑๐๕๐๐๑๑๓๒	๔๕๑๑๐๓๒๔๘๓
๒๓	พงษ์ศรีคลินิกการพยาบาลและผดุงครรภ์	นางพงษ์ศรี พลวัน	๓๑๑๐๕๐๐๑๐๔๗	๓๑๑๐๕๐๐๑๐๔๗	๔๗๑๑๐๔๓๙๒๓
๒๔	อรัญคลินิกการพยาบาลและผดุงครรภ์	นางอรัญ ขามประโคน	๓๑๑๐๕๐๐๑๔๖๓	๓๑๑๐๕๐๐๑๔๖๓	๔๓๑๑๑๕๖๖๙๐
๒๕	ชมภูคลินิกการพยาบาลและผดุงครรภ์	นางธนิสรา ส่องประโคน	๓๑๑๐๕๐๐๑๔๖๗	๓๑๑๐๕๐๐๑๔๖๗	๕๖๑๑๒๔๖๔๖๗
๒๖	กมลทิพย์คลินิกการพยาบาลและผดุงครรภ์	นางกมลทิพย์ อุทัยรัตน์	๓๑๑๐๕๐๑๑๓๖๗	๓๑๑๐๕๐๑๑๓๖๗	๕๗๑๑๑๒๗๕๕๖
๒๗	นารีรัตน์คลินิกการพยาบาลและผดุงครรภ์	นางนารีรัตน์ จันผกา	๓๑๑๐๕๐๑๐๙๖๗	๓๑๑๐๕๐๑๐๙๖๗	๔๙๑๑๐๔๑๕๓๖
๒๘	สมพจน์คลินิกการพยาบาลและผดุงครรภ์	นางสมพจน์ ทองกระจาย	๓๑๑๐๕๐๐๑๒๘	๓๑๑๐๕๐๐๑๒๘	๔๕๑๑๐๓๒๔๗๑

(ที่มา : ศูนย์คุ้มครองผู้บริโภค โรงพยาบาลประโคนชัย)

จากรายงานการจัดอันดับโรคที่ต้องเฝ้าระวังทางระบาดวิทยา โดยใช้จำนวนผู้ป่วยเป็นเกณฑ์ ในการจัดอันดับโรคของอำเภอประโคนชัย ตั้งแต่วันที่ ๑ มกราคม ๒๕๖๗ - ๓๑ ธันวาคม ๒๕๖๗ พบว่าโรคที่มีจำนวนผู้ป่วยสูงสุด ๑๐ ลำดับแรก ดังนี้

ลำดับ ที่	ชื่อโรค	จำนวนผู้ป่วย (ราย)	อัตราป่วยต่อ ประชากรแสนคน	จำนวนตาย (ราย)	อัตรามตายต่อ ประชากรแสนคน
๑	ไข้หวัดใหญ่	๔๔๕	๓๓๐.๐๒	๐	๐
๒	โควิด-๑๙	๓๘๐	๒๘๑.๘๒	๐	๐
๓	ไข้เลือดออก	๑๕๔	๑๑๔.๒๑	๐	๐
๔	มือเท้าปาก	๕๓	๓๙.๓๑	๐	๐
๕	ปอดบวม	๔๖	๓๔.๑๑	๐	๐
๖	โรคติดต่อทางเพศสัมพันธ์	๓๘	๒๘.๑๘	๐	๐
๗	อาหารเป็นพิษ	๓๐	๒๒.๒๕	๐	๐
๘	สุกใส	๑๙	๑๔.๐๙	๐	๐
๙	ชิฟิลิส	๑๙	๑๔.๐๙	๐	๐
๑๐	หนองใน	๑๖	๑๑.๘๗	๐	๐

(ที่มา : งานเวชปฏิบัติครอบครัวและชุมชน โรงพยาบาลประโคนชัย)

๓) อาชญากรรมและยาเสพติด

จากสถิติของสถานีตำรวจภูธรประโคนชัย ตั้งแต่วันที่ ๑ มกราคม ๒๕๖๗ - ๓๑ ธันวาคม ๒๕๖๗ มีคดีอาชญากรรมและคดียาเสพติดที่เกิดขึ้นในเขตตำบลประโคนชัย จำนวน ๒๒๔ คดี ดังนี้

๑. บริโภคแอลกอฮอล์ในสถานที่สาธารณะฯ ๑๘ ราย
๒. คดีเกี่ยวกับทรัพย์สิน ๑๙ ราย
๓. อาวุธปืน , กระสุน , มีด ๖ ราย
๔. การพนัน ๓ ราย
๕. ปลอมเอกสาร ๒ ราย
๖. ต่างด้าว ๖ ราย
๗. นื้อโกง ๔ ราย
๘. คดีเกี่ยวกับเพศ ๒ ราย
๙. พรบ.เงินกู้ ๒ ราย
๑๐. พรบ.ทหาร ๑๐ ราย
๑๑. เมมาแล้วขับ ๑๐๒ ราย
๑๒. สถานบริการ ๒ ราย
๑๓. ดูหมิ่น ๑ ราย
๑๔. พรบ.ศุลกากร ๑ ราย
๑๕. คดีเกี่ยวกับยาเสพติด ๔๖ ราย

๔) การสังคมสงเคราะห์

เทศบาลเมืองประโคนชัยมีภารกิจในการสงเคราะห์ประชาชน การให้คำแนะนำปรึกษาแก่ผู้ประสบด้านสังคม เช่น ปัญหาพฤติกรรมมอธรรม และปัญหาทางด้านจิตใจ การประสานงานกับองค์กรภาครัฐและเอกชน เพื่อให้การช่วยเหลือผู้ประสบปัญหาทางด้านเศรษฐกิจและสังคม เช่น การขอรับการฝึกอาชีพ การสงเคราะห์ผู้ประสบภัย การส่งบุคคลที่ไร้ที่พึ่งเข้าสถานสงเคราะห์ การฝึกอาชีพในสถาบันฝึกอาชีพต่างๆ ซึ่งรูปแบบการให้การช่วยเหลือมีทั้งที่เป็นสิ่งของหรือเงิน แล้วแต่สภาพปัญหาและความต้องการของผู้ประสบปัญหา รวมถึงการรับเข้าสถานสงเคราะห์

การให้การสงเคราะห์ช่วยเหลือผู้ด้อยโอกาสประเภทต่างๆ ดูแลคุ้มครองสิทธิเด็กทั้งกลุ่มเด็กพิการ เด็กกำพร้า เด็กถูกทอดทิ้ง เด็กที่อาศัยอยู่กับครอบครัวที่ยากจน กลุ่มเยาวชนที่ไม่ได้รับการศึกษา กลุ่มสตรีที่ไม่มีอาชีพ เพื่อคุ้มครองสิทธิสตรี กลุ่มผู้พิการ กลุ่มผู้ป่วยเอดส์ กลุ่มผู้สูงอายุ กลุ่มผู้ประสบสาธารณภัย ครอบครัวผู้ด้อยโอกาสทางด้านเศรษฐกิจด้วยงบประมาณของเทศบาล เพื่อบรรเทาปัญหาและความเดือดร้อน บำรุงขวัญกำลังใจของประชาชนให้สามารถต่อสู้ชีวิตอยู่ในสังคมได้ตามอัธยาศัย นอกจากนี้งานสังคมสงเคราะห์เทศบาลเมืองประโคนชัยได้ให้การสงเคราะห์ตามภารกิจการถ่ายโอนกิจกรรมเกี่ยวกับการสงเคราะห์เบี้ยยังชีพผู้สูงอายุ เบี้ยยังชีพคนพิการ และเบี้ยยังชีพผู้ป่วยเอดส์

(๕) ระบบบริการพื้นฐาน

๑) การคมนาคมขนส่ง

เทศบาลเมืองประโคนชัยมีทางหลวงแผ่นดินตัดผ่านหลายเส้นทาง ได้แก่

- ทางหลวงแผ่นดินหมายเลข ๒๔ (โชคชัย-เดชอุดม)
- ทางหลวงแผ่นดินหมายเลข ๒๒๐๘ (ประโคนชัย-กระสัง)
- ทางหลวงแผ่นดินหมายเลข ๒๔๔๕ (บุรีรัมย์-นิคมบ้านกรวด)
- ทางหลวงแผ่นดินหมายเลข ๓๐๕๔ (ประโคนชัย-โคกเมือง)

ทำให้ติดต่อกับจังหวัดใกล้เคียงได้สะดวก โดยมีระยะทางดังนี้

- เทศบาลถึงกรุงเทพมหานคร ระยะทางประมาณ ๓๗๐ กิโลเมตร
- เทศบาลถึงจังหวัดนครราชสีมา ระยะทางประมาณ ๑๓๓ กิโลเมตร
- เทศบาลถึงจังหวัดสุรินทร์ ระยะทางประมาณ ๖๗ กิโลเมตร

การขนส่งมวลชนที่อำนวยความสะดวกในการเดินทางให้กับประชาชน สามารถแบ่งออกเป็น

๒ ลักษณะ คือ

(๑) การขนส่งมวลชนภายในเขตเทศบาลเมืองประโคนชัย มีรถจักรยานยนต์รับจ้างให้บริการ บริเวณสถานีขนส่งผู้โดยสารอำเภอประโคนชัยและหน้าโรงพยาบาลประโคนชัย

(๒) การขนส่งมวลชนภายนอกเขตเทศบาลเมืองประโคนชัย มีสถานีขนส่งผู้โดยสารอำเภอประโคนชัยให้บริการผู้โดยสารที่เดินทางมาต่อรถไปยังกรุงเทพฯ และจังหวัดต่างๆ ตั้งอยู่บริเวณถนนมหาราช นอกจากนี้ยังมีรถยนต์สองแถวขนาดเล็กจอดให้บริการบริเวณตลาดศิวิลัยเล็ก ใช้เดินทางไปยังหมู่บ้านใกล้เคียงภายในอำเภอประโคนชัย และมีรถยนต์รับจ้างจอดให้บริการบริเวณหน้าวัดกลางประโคนชัย

๒) การประปา

การประปาเป็นกิจการพาณิชย์ของเทศบาลเมืองประโคนชัย โรงผลิตน้ำประปาตั้งอยู่บริเวณอ่างเก็บน้ำสนามบิน หมู่ที่ ๓ ตำบลประโคนชัย อำเภอประโคนชัย ห่างจากสำนักงานเทศบาลเมืองประโคนชัย ประมาณ ๕ กิโลเมตร ขนาดเครื่องยนต์ใช้ระบบไฟฟ้า ๒ เครื่อง ใช้น้ำมันดีเซล ๑ เครื่อง ปริมาณการผลิต ๔,๘๐๐ ลูกบาศก์เมตร/วัน ปริมาณการจำหน่าย ๓,๖๐๐ ลูกบาศก์เมตร/วัน ใช้น้ำดิบจากอ่างเก็บน้ำสนามบิน ในการผลิตน้ำประปาบริการประชาชนที่อาศัยอยู่ในหมู่ที่ ๑, ๒, ๓, ๔, ๕, ๖, ๗, ๘, ๙, ๑๓ และสถานที่ราชการ ในตำบลประโคนชัย รวมทั้งสิ้นจำนวน ๕,๐๑๑ ราย (ข้อมูล ณ พฤษภาคม ๒๕๖๘) และมีประปาหมู่บ้าน จำนวน ๔ แห่ง ได้แก่ หมู่ที่ ๑๐ , ๑๑ , ๑๒ , ๑๔ ตำบลประโคนชัย

๓) การไฟฟ้า

การไฟฟ้าส่วนภูมิภาคอำเภอประโคนชัย มีพื้นที่รับผิดชอบครอบคลุมอำเภอประโคนชัย และอำเภอพลับพลาชัย โดยจ่ายกระแสไฟฟ้าให้ผู้ใช้ไฟในเขตอำเภอประโคนชัย จำนวน ๖,๙๙๙ ราย (ข้อมูล ณ พฤษภาคม ๒๕๖๘)

นอกจากนี้เทศบาลเมืองประโคนชัยได้ดำเนินการติดตั้งไฟฟ้าสาธารณะ จำนวน ๕๕๑ จุด เพื่อความปลอดภัยในชีวิตและทรัพย์สินของประชาชนในช่วงกลางคืน

๔) โทรศัพท์

บริษัท โทรคมนาคมแห่งชาติ จำกัด (มหาชน) สาขาประโคนชัย มีพื้นที่รับผิดชอบครอบคลุม ๕ อำเภอ ได้แก่ อำเภอประโคนชัย อำเภอเฉลิมพระเกียรติ อำเภอละหานทราย อำเภอบ้านกรวด และอำเภอพลับพลาชัย ให้บริการอินเทอร์เน็ต จำนวน ๕,๔๙๕ เลขหมาย โดยในพื้นที่อำเภอประโคนชัยให้บริการโทรศัพท์หมายเลขนำหน้า ๖๗๐ จำนวน ๑๗๑ เลขหมาย หมายเลขนำหน้า ๖๗๑ จำนวน ๒๐๐ เลขหมาย (ข้อมูล ณ ธันวาคม ๒๕๖๗)

(๖) ระบบเศรษฐกิจ

๑) การเกษตร

ในพื้นที่ตำบลประโคนชัยมีการเพาะปลูกพืชที่สำคัญ คือ

- ข้าว ๑,๓๓๙ ครัวเรือน จำนวน ๑๖,๗๒๓.๒๐ ไร่
 - มันสำปะหลัง ๔ ครัวเรือน จำนวน ๖๔.๒๕ ไร่
 - อ้อย ๕ ครัวเรือน จำนวน ๕๑.๗๕ ไร่
 - ยางพารา ๓ ครัวเรือน จำนวน ๒๖.๕๐ ไร่
- (ที่มา : เกษตรอำเภอประโคนชัย ข้อมูล ณ ปี ๒๕๖๗)

๒) การปศุสัตว์

ในพื้นที่ตำบลประโคนชัยมีเกษตรกรที่ปลูกพืชเลี้ยงสัตว์ ๑๐๙ ราย จำนวน ๑๗๔ ไร่ มีเกษตรกรผู้เลี้ยงสัตว์และสัตว์ที่เลี้ยงจำแนกได้ดังนี้

ชนิดสัตว์เลี้ยง	จำนวน (ตัว)	เกษตรกร (ราย)	ชนิดสัตว์เลี้ยง	จำนวน (ตัว)	เกษตรกร (ราย)
โคเนื้อ	๓,๔๔๖	๔๐๓	ไก่ลูกผสม	๖๓	๑
กระบือ	๓๘๔	๔๖	เป็ดเทศ	๘๐๖	๓๓
สุกร	๑๗๒	๒๐	เป็ดไข่	๔๑๐	๑๗
ไก่พื้นเมือง	๑๔,๕๑๖	๓๐๕	แพะ	๖๙	๔
ไก่เนื้อ	๑,๕๕๐	๔	แกะ	๑๐	๒
ไก่ไข่	๗๒๐	๑๙	นกกระทา	๓	๑
อื่นๆ	๒๓๕	๑๕			

(ที่มา : สำนักงานปศุสัตว์อำเภอประโคนชัย ข้อมูล ณ พฤษภาคม ๒๕๕๖)

๓) การบริการ

เทศบาลเมืองประโคนชัยมีสถานบริการสาธารณะ ดังนี้

๑. ธนาคาร จำนวน ๖ แห่ง
๒. โรงแรม/รีสอร์ท จำนวน ๑๑ แห่ง
๓. สถานีบริการน้ำมัน จำนวน ๘ แห่ง

๔) การท่องเที่ยว

เทศบาลเมืองประโคนชัยมีแหล่งท่องเที่ยวทางธรรมชาติ คือ สวนนกอ่างเก็บน้ำสนามบิน ตั้งอยู่ในพื้นที่เขตห้ามล่าสัตว์ป่าอ่างเก็บน้ำสนามบิน ริมทางหลวงหมายเลข ๒๑๙ ห่างจากตัวเมืองบุรีรัมย์ ๔๐ กิโลเมตร ก่อนถึงเทศบาลเมืองประโคนชัยประมาณ ๔ กิโลเมตร ตามทางหลวงหมายเลข ๒๑๙ จะมีนกมาอาศัยเป็นจำนวนมากในฤดูหนาวช่วงเดือนพฤศจิกายนถึงเดือนมีนาคม เป็นแหล่งดูนกน้ำที่ดีที่สุดอีกแห่งหนึ่งในประเทศไทย เหมาะสำหรับผู้ที่ชอบพักผ่อนหย่อนใจทางธรรมชาติ

พบนกอย่างน้อย ๒๓ ชนิด เป็นนกน้ำ ๒๑ ชนิด เป็นนกประจำถิ่น ๔ ชนิด นกที่อพยพแต่มีไข่เพื่อการผสมพันธุ์ ๗ ชนิด ได้แก่ นกกระสาขาว นกกระสาแดง นกยางโทนน้อย นกกาบบัว เป็นต้น เป็นทั้งนกอพยพและนกประจำถิ่น ๑๐ ชนิด นกที่อพยพมาเพื่อผสมพันธุ์ ๑ ชนิด ได้แก่ นกปากห่าง

ชนิดที่อยู่ในสถานภาพใกล้สูญพันธุ์อย่างยิ่ง ได้แก่ นกกระสาคอขาว นกกระสาใหญ่ นกกระสาคอดำ นกเค้าใหญ่สีคล้ำ นกนางนวลกลีบท้องดำ นกนางนวลกลีบแม่น้ำ นกนางนวลกลีบจีน นกปรอดดำ ปีกขาว และนกปรอดแม่พะ ชนิดที่อยู่ในสถานภาพใกล้สูญพันธุ์ ได้แก่ นกกระทง นกอ้ายจั่ว นกช้อนหอยขาว นกยางจีน นกกาน้ำใหญ่ นกกระสาขาว นกกระสาแดง เป็ดหงส์ และเหยี่ยวดำ

ชนิดที่อยู่ในสถานภาพมีแนวโน้มใกล้สูญพันธุ์ ได้แก่ เป็ดคำหัวดำ ชนิดที่อยู่ในสถานภาพถูกคุกคาม ได้แก่ เป็ดดำหัวดำ เป็ดเก่า ชนิดที่อยู่ในสถานภาพใกล้ถูกคุกคาม ได้แก่ เป็ดคับแค นกกาบบัว เป็ดลาย ชนิดที่พบเป็นประจำ ได้แก่ เป็ดแดง และเมื่อต้นปี ๒๕๖๗ พบนกกระเรียนพันธุ์ไทย ๕ คู่ ทำรังวางไข่ และพบนกกระเรียนอีก ๕ ตัว รวมฝูงหากินตามชายทุ่งข้างอ่างเก็บน้ำสนามบิน

นอกจากนี้ยังมีแหล่งท่องเที่ยวที่อยู่ใกล้เคียง ได้แก่ พระพุทธประโคนชัยมหามิ่งมงคล ตำบลบ้านไทร อำเภอประโคนชัย , ปราสาทเมืองต่ำ ตำบลจรเข้มาก อำเภอประโคนชัย และอุทยานประวัติศาสตร์พนมรุ้ง ตำบลตาเป็ก อำเภอเฉลิมพระเกียรติ

๕) อุตสาหกรรม

เทศบาลเมืองประโคนชัยมีโรงงานอุตสาหกรรม จำนวน ๑๓ แห่ง แยกเป็น

- โรงงานอุตสาหกรรมขนาดใหญ่ (เงินลงทุน ๑๐๐ ล้านบาทขึ้นไป) จำนวน ๑ แห่ง
- โรงงานอุตสาหกรรมขนาดกลาง (เงินลงทุน ๑ ถึง ๑๐๐ ล้านบาทขึ้นไป) จำนวน ๕ แห่ง
- โรงงานอุตสาหกรรมขนาดเล็ก (เงินลงทุนไม่เกิน ๑๐๐ ล้านบาทขึ้นไป) จำนวน ๗ แห่ง

๖) การพาณิชย์และกลุ่มอาชีพ

มีตลาดสดเทศบาลเมืองประโคนชัย เป็นศูนย์กลางการจำหน่ายสินค้าที่สำคัญของอำเภอประโคนชัย ซึ่งเป็นร้านค้าส่งและพืชผลทางการเกษตร และมีกลุ่มอาชีพที่ได้รวมตัวกันจัดตั้งเป็นชมรมกึ่งจุ่ม-กระยาสารทประโคนชัย เป็นสินค้า OTOP ที่มีชื่อเสียงทำรายได้ให้กับประชาชนในตำบลประโคนชัย ปัจจุบันมีสมาชิก ๒๕ คน

(๗) ศาสนา ประเพณี วัฒนธรรม

๑) การนับถือศาสนา

ประชาชนตำบลประโคนชัยส่วนใหญ่ นับถือศาสนาพุทธ มีวัดอยู่ในพื้นที่ จำนวน ๑๐ วัด แยกเป็นมหานิกาย ๗ วัด และธรรมยุติกนิกาย ๓ วัด ดังนี้

ลำดับ ที่	วัด	สถานที่ตั้ง	ปีที่ได้รับอนุญาต ให้สร้างวัด	ปีที่รับพระราชทาน วิสุงคามสีมา
๑.	วัดโคน	หมู่ที่ ๕ บ้านประโคนชัย	๒๓๐๐	๒๓๔๐
๒.	วัดโพธิ์	หมู่ที่ ๗ บ้านประโคนชัย	๒๓๓๐	๒๓๔๐
๓.	วัดจำปา	หมู่ที่ ๒ บ้านประโคนชัย	๒๓๕๐	๒๓๖๐
๔.	วัดแจ้ง	หมู่ที่ ๑ บ้านประโคนชัย	๒๓๙๐	๒๓๙๘
๕.	วัดกลาง	หมู่ที่ ๓ บ้านประโคนชัย	๒๔๑๐	๒๔๒๐
๖.	วัดชัยมงคล	หมู่ที่ ๖ บ้านประโคนชัย	๒๔๒๐	๒๔๕๐
๗.	วัดป่าหนองม่วง	หมู่ที่ ๑๐ บ้านหนองม่วง	๒๕๓๒	๒๕๓๗
๘.	วัดตาदान	หมู่ที่ ๙ บ้านหนองระแซชัน	๒๕๔๓	๒๕๖๐
๙.	วัดป่าทองนพคุณ	หมู่ที่ ๑๔ บ้านถนนขาด	๒๕๔๕	-
๑๐.	วัดป่าบ้านศรีถาวร (สำนักสงฆ์)	หมู่ที่ ๑๑ บ้านศรีถาวร	๒๕๐๓	-

นอกจากนี้ยังมีประชาชนบางส่วนที่นับถือศาสนาคริสต์ มีคริสตจักรประโคนชัย จำนวน ๑ แห่ง ตั้งอยู่ที่ ๓๕๙ หมู่ที่ ๓ ตำบลประโคนชัย และนับถือศาสนาอิสลาม ซึ่งในจังหวัดบุรีรัมย์มีมัสยิด จำนวน ๓ แห่ง ตั้งอยู่ที่อำเภอเมืองบุรีรัมย์ อำเภอกระสัง อำเภอบ้านกรวด

๒) ประเพณีและงานประจำปี

งานประเพณีท้องถิ่น เทศบาลเมืองประโคนชัยได้ส่งเสริมการจัดงานประเพณี ดังนี้

๑) งานประเพณีลอยกระทง จัดขึ้นในวันขึ้น ๑๕ ค่ำ เดือน ๑๒ ของทุกปี ณ บริเวณอุทยานน้ำหนองระแซชัน กิจกรรมประกอบด้วย การประกวดนางนพมาศ การประกวดกระทงของ ๑๔ หมู่บ้าน

๒) งานประเพณีสงกรานต์ จัดในวันที่ ๑๓ เมษายน ของทุกปี กิจกรรมประกอบด้วย การประกวดเทพีสงกรานต์ การประกวดก่อเจดีย์ทราย การสรงน้ำพระและรดน้ำคำหัวผู้สูงอายุ

๓) งานประเพณีแห่เทียนพรรษา จัดในวันเข้าพรรษา (แรม ๑ ค่ำ เดือน ๘) ของทุกปี กิจกรรมประกอบด้วย การประกวดเทียนพรรษา การประกวดขบวนแห่ และการประกวดรูปสัตรีประจำปี จาก ๖ วัด

๔) งานเทศกาลข้าวมะลิหอม ปลาจ่อมกุ้ง ชมทุ่งนก เป็นงานประจำปีของอำเภอประโคนชัย จัดโดยอำเภอประโคนชัย ร่วมกับจังหวัดบุรีรัมย์ องค์การบริหารส่วนจังหวัดบุรีรัมย์ องค์การปกครองส่วนท้องถิ่น ๑๗ แห่ง กิจกรรมประกอบด้วย การประกวดขบวนแห่รถข้าวมะลิหอม การประกวดธิดาข้าวมะลิหอม การประกวดผลผลิตทางการเกษตร พิธีสูขวัญข้าว การประกวดร้องเพลงไทยลูกทุ่ง การแข่งขันส้มตำลีลา การประกวดนางฟ้าจำแลง การแสดงแบบผ้าไทยการกุศล ฯลฯ

๓) ภาษาถิ่น

ภาษาถิ่น ประชาชนส่วนใหญ่พูดภาษาเขมรได้ หากพูดภาษาไทยจะออกเสียง ร ได้ชัดเจน แต่ปัจจุบันคนรุ่นใหม่มีเพียงส่วนน้อยที่สามารถฟังและพูดภาษาเขมรได้ นอกจากนี้จะมีประชาชนบางส่วนพูดภาษาถิ่นไทยอีสาน

๔) ภูมิปัญญาท้องถิ่น / สินค้า OTOP และของที่ระลึก

กุ้งจ่อมเป็นการใช้ภูมิปัญญาถนอมอาหารไว้รับประทานได้นานภายในครัวเรือน โดยนำกุ้งฝอยผสมข้าวคั่วหมักกับเกลือ จนกระทั่งปี ๒๕๑๐ ได้มีผู้คิดค้นเปลี่ยนสูตรเป็นการหมักด้วยน้ำปลาพิพรส ทำให้กุ้งจ่อมมีรสชาติอร่อยและมีสีสวยงามน่ารับประทาน จึงเกิดความคิดผลิตเพื่อจำหน่าย และสอดคล้องกับนโยบายของรัฐบาลตามโครงการหนึ่งตำบลหนึ่งผลิตภัณฑ์ สำนักงานเกษตรอำเภอได้มาให้ความรู้การผลิตให้สะอาดถูกสุขลักษณะต่อการบริโภคและวางแผนการตลาด พร้อมผลักดันให้เป็นสินค้าที่มีชื่อเสียงจนกลายเป็นของฝากที่ขึ้นชื่อของประโคนชัย เป็นที่นิยมรู้จักกันอย่างแพร่หลายทั้งซื้อไปรับประทานหรือซื้อเป็นของฝาก

นอกจากนี้ยังมีกระยาสารทเป็นสินค้า OTOP ที่มีชื่อเสียงและทำรายได้ให้กับประชาชน มีวางจำหน่ายหลายร้านตลอดสองข้างทางถนนอำนวยการและในตลาดสดเทศบาลเมืองประโคนชัย

(๘) ทรัพยากรธรรมชาติ

๑) น้ำ

เทศบาลเมืองประโคนชัยมีแหล่งน้ำที่ประชาชนใช้ประโยชน์ จำแนกได้ ๒ ประเภท คือ

๑. แหล่งน้ำธรรมชาติผิวดิน

- **หนองระแซชัน** มีพื้นที่ประมาณ ๖๖-๑-๓๓ ไร่ ประชาชนที่อาศัยอยู่รอบๆ สูบน้ำมาใช้เพื่ออุปโภค ทั้งนี้ ยังเป็นสถานที่พักผ่อนหย่อนใจและออกกำลังกายของประชาชนในชุมชน

- **ห้วยละเวีย** เป็นแหล่งน้ำทางการเกษตรที่สำคัญของหลายตำบล มีระยะทางยาวหลายกิโลเมตร ไหลจากคลองปูน ตำบลจรเข้มาก ผ่านตำบลปังกู ตำบลโคกย่าง ตำบลประโคนชัย (หมู่ ๑ หมู่ ๗ หมู่ ๖ หมู่ ๕) ตำบลโคกมะขาม ตำบลจันดุม อำเภอพลับพลายชัย แล้วไหลลงสู่น้ำชี

- **ห้วยกระเจา** เป็นห้วยที่ไหลจากพื้นที่ตำบลประทัดบุ ผ่านตำบลโคกย่าง ตำบลประโคนชัย (หมู่ ๑๔ หมู่ ๑๐) สูพื้นที่ตำบลจันดุม อำเภอพลับพลายชัย

- **ห้วยลำด้ามมืด** ไหลจากตำบลโคกย่าง ผ่านหมู่ ๑๔ หมู่ ๑๐ หมู่ ๙ หมู่ ๘ หมู่ ๒ ตำบลประโคนชัย

- **ห้วยตะโก** ไหลจากบ้านเขว้า ตำบลปังกู ผ่านหมู่ ๑ หมู่ ๗ หมู่ ๖ หมู่ ๕ หมู่ ๑๓ ตำบลประโคนชัย ไหลมารวมที่ห้วยละเวีย เชื่อมต่อตำบลจันดุม อำเภอพลับพลายชัย

๒. แหล่งน้ำชลประทาน

- **อ่างเก็บน้ำสนามบิน** ตั้งอยู่หมู่ที่ ๓ ตำบลประโคนชัย เดิมเป็นหนองน้ำธรรมชาติ ต่อมาในปี พ.ศ. ๒๕๑๘ มีการทำคันกั้นอ่างเก็บน้ำ ร่องรับน้ำจากห้วยกันแสง-ห้วยหนองแหน ตำบลตะโกตาพิ ไหลผ่านห้วยตะลุง ตำบลโคกม้า มายังอ่างเก็บน้ำสนามบิน ตำบลประโคนชัย และไหลออกไปยังพื้นที่ตำบลจันดุม อำเภอพลับพลายชัย พื้นที่น้ำมีเนื้อที่ประมาณ ๒.๕๖ ตารางกิโลเมตร (๑,๖๐๐ ไร่) สามารถเก็บกักน้ำได้ประมาณ ๓,๑๓๐,๐๐๐ ลูกบาศก์เมตร ระดับน้ำลึกเฉลี่ย ๒-๓ เมตร ในฤดูฝนลึกที่สุดประมาณ ๕-๗ เมตร ประชาชนใช้ในการเกษตรกรรม และการประปาเทศบาลเมืองประโคนชัยซึ่งเป็นกิจการพาณิชย์ ใช้เป็นแหล่งน้ำดิบในการผลิตน้ำประปาให้บริการประชาชน

- อ่างเก็บน้ำหนองถนนขาด ตั้งอยู่หมู่ที่ ๗ ตำบลประโคนชัย ดำเนินการขุดลอกโดย กองพันทหารช่างที่ ๒๐๑ เมื่อปี ๒๕๕๘ สามารถรองรับน้ำได้ ๖๕๒,๒๕๒ ลูกบาศก์เมตร เป็นแหล่งน้ำทางการเกษตรและเป็นแก้มลิงรองรับน้ำที่ไหลจากห้วยแซว-ห้วยตลาด-เขื่อนเมฆา หมู่ที่ ๔ ตำบลบึงเจริญ อำเภอบ้านกรวด จังหวัดบุรีรัมย์

๒) ป่าไม้

พื้นที่รอบอ่างเก็บน้ำสนามบินมีลักษณะเป็นลานตะพักลำน้ำระดับต่ำ ไม่มีสภาพป่าที่สมบูรณ์เหลืออยู่ มีแต่ไม้ยืนต้น ไม้พุ่ม ขึ้นกระจัดกระจาย ได้แก่ เต็ง รัง เหียง พลวง มะค่าแต้ กะบก ประดู่ มะม่วงป่าแดง สะเดา หว่า เสียดทุ่ง

๓) ทรัพยากรธรรมชาติที่สำคัญขององค์กรปกครองส่วนท้องถิ่น

เขตห้ามล่าสัตว์ป่าอ่างเก็บน้ำสนามบิน เมื่อสงครามโลกครั้งที่ ๒ เป็นที่จอดเครื่องบินของฝ่ายสัมพันธมิตร และเมื่อสงครามยุติลงได้ใช้เป็นที่สาธารณประโยชน์ (ที่สาธารณประโยชน์โคกตาบี่) ต่อมาสร้างเป็นอ่างเก็บน้ำเรียกว่า อ่างเก็บน้ำสนามบิน มีสัตว์จำพวกนกน้ำและนกอพยพเข้ามาอาศัยอยู่เป็นจำนวนมาก กรมป่าไม้ (เดิม) จึงกำหนดเป็นเขตห้ามล่าสัตว์ป่า ตามพระราชบัญญัติสงวนและคุ้มครองสัตว์ป่า พ.ศ. ๒๕๐๓ เมื่อวันที่ ๑๓ เมษายน ๒๕๒๓

เขตห้ามล่าฯ อยู่ห่างจากตัวเมืองบุรีรัมย์ ๔๐ กิโลเมตร ก่อนถึงเทศบาลเมืองประโคนชัย ประมาณ ๔ กิโลเมตร ตามทางหลวงหมายเลข ๒๑๙ มีพื้นที่ ๕.๗๑ ตารางกิโลเมตร (๓,๕๖๘ ไร่) ความยาวรอบพื้นที่ ๑๑.๖๑ กิโลเมตร เป็นพื้นที่ชุ่มน้ำที่มีความสำคัญในระดับนานาชาติ สูงจากระดับน้ำทะเลประมาณ ๑๖๑ เมตร แบ่งเป็น ๒ ส่วน คือ ส่วนที่เป็นพื้นน้ำเนื้อที่ ๑,๖๐๐ ไร่ เป็นแหล่งผลิตน้ำประปาของประโคนชัย และการประมงของท้องถิ่น ส่วนที่เหลือเป็นที่ราบลุ่ม ทุ่งโล่ง ทุ่งนา ที่ทำเลเลี้ยงสัตว์

พบปลาชนิดที่อยู่ในสภาพมีแนวโน้มใกล้สูญพันธุ์ ได้แก่ ปลาดุกด้าน ปลาในวงศ์ปลาตะเพียน ๔ ชนิด ได้แก่ ปลาชิวหางแดง ปลากระสูบจุด ปลาตะเพียนขาว ปลาสร้อยนกเขา ปลาในวงศ์ปลาหมอ ได้แก่ ปลาหมอไทย ปลาเศรษฐกิจ ได้แก่ ปลากระสูบจุด ปลาตะเพียนขาว ปลาสร้อยนกเขา ปลาช่อน เป็นต้น

ในอ่างเก็บน้ำฯ พบพืชน้ำชนิดใล่เหนือน้ำที่อยู่ริมอ่าง ได้แก่ แห้วทรงกระเทียม กกกลม กกเหลี่ยม และหญ้าหวาย ส่วนที่เป็นพื้นน้ำมีบัวสายมากมาย พืชลอยน้ำ ได้แก่ จอกหูหนู บัวบา ผักบู่

๑.๙ อื่นๆ

๑) โครงสร้างแบ่งส่วนราชการตามแผนอัตรากำลัง ๓ ปี
เทศบาลเมืองประโคนชัยมีโครงสร้างแบ่งส่วนราชการ ดังนี้

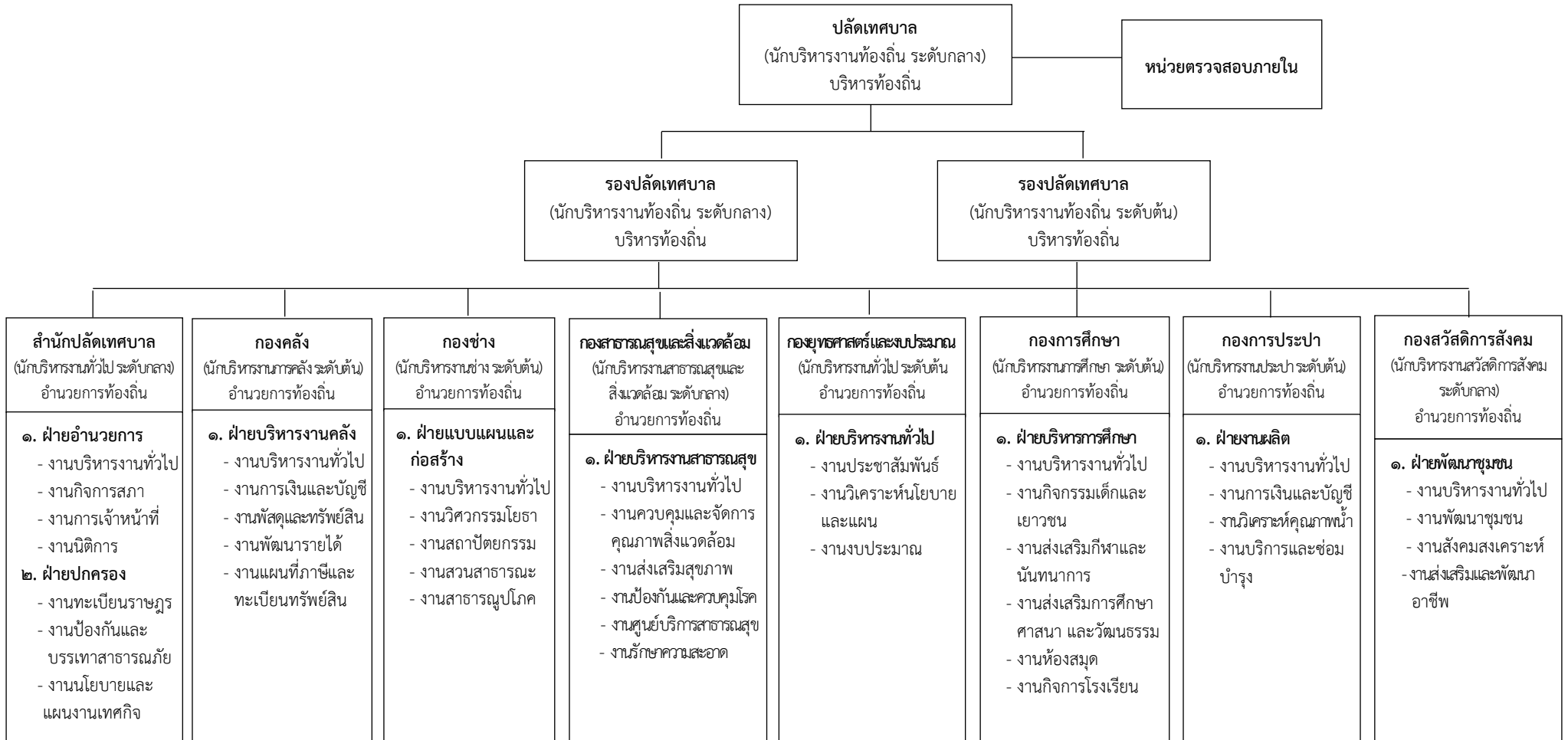

๒) อัตรากำลังในการบริหารงาน

เทศบาลเมืองประโคนชัยมีอัตรากำลังในการบริหารงาน ดังนี้

ส่วนงาน	บริหารท้องถิ่น			อำนาจการท้องถิ่น			วิชาการ			ทั่วไป			ผอ. /ครู	ลูกจ้าง ประจำ	พนักงาน จ้างตาม ภารกิจ	พนักงาน จ้าง ทั่วไป	พนักงาน จ้างเหมา บริการ	รวม
	สูง	กลาง	ต้น	สูง	กลาง	ต้น	ชำนาญ การ พิเศษ	ชำนาญ การ	ปฏิบัติ การ	อาวุโส	ชำนาญ งาน	ปฏิบัติ งาน						
สำนักปลัดเทศบาล	-	๓	๑	-	๑	๒	-	๗	๑	-	๒	๑	-	๑	๖	๑๖	๔	๔๕
กองคลัง	-	-	-	-	-	๓	-	๕	-	-	๑	-	-	๑	๕	๕	๑	๒๑
กองช่าง	-	-	-	-	-	๑	-	-	-	๑	๓	๑	-	-	๖	๖	๓	๒๑
กองสาธารณสุขและสิ่งแวดล้อม	-	-	-	-	๑	-	๑	๒	-	-	-	-	-	๑	๔	๒๙	๙	๔๗
กองยุทธศาสตร์และงบประมาณ	-	-	-	-	-	๒	-	๔	-	-	-	-	-	-	๒	๑	-	๙
กองการศึกษา	-	-	-	-	-	๒	-	๒	๒	-	๑	-	๑๐	-	๓	๓	๑๑	๓๔
กองการประปา	-	-	-	-	-	๑	-	๑	-	-	๑	-	-	๑	๓	๗	๑	๑๕
กองสวัสดิการสังคม	-	-	-	-	๑	๒	-	๓	-	-	-	-	-	-	๒	๑	๑	๑๐
หน่วยตรวจสอบภายใน	-	-	-	-	-	-	-	๑	๑	-	-	-	-	-	-	-	-	๒
รวม	-	๓	๑	-	๓	๑๑	๑	๒๕	๔	๑	๘	๒	๑๐	๔	๓๑	๖๘	๓๐	๒๐๔

ส่วนที่ ๒

ยุทธศาสตร์การพัฒนองค์กรปกครองส่วนท้องถิ่น

(๑) ความสัมพันธ์ระหว่างแผนพัฒนาระดับมหภาค

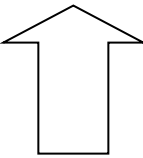
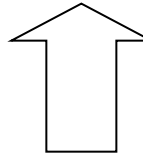
<p>แผนยุทธศาสตร์ชาติ ๒๐ ปี (พ.ศ. ๒๕๖๑ - ๒๕๘๐)</p> 	<p><u>วิสัยทัศน์ประเทศ</u> “ประเทศไทยมีความมั่นคง มั่งคั่ง ยั่งยืน เป็นประเทศที่พัฒนาแล้ว ด้วยการพัฒนาตามหลักปรัชญาของเศรษฐกิจพอเพียง”</p> <p><u>เป้าหมายการพัฒนาประเทศ</u> “ประเทศชาติมั่นคง ประชาชนมีความสุข เศรษฐกิจพัฒนาอย่างต่อเนื่อง สังคมเป็นธรรม ฐานทรัพยากรธรรมชาติยั่งยืน”</p> <p><u>ยุทธศาสตร์หลัก</u></p> <ol style="list-style-type: none">๑. ด้านความมั่นคง๒. ด้านการสร้างความสามารถในการแข่งขัน๓. ด้านการพัฒนาและเสริมสร้างศักยภาพทรัพยากรมนุษย์๔. ด้านการสร้างโอกาส และความเสมอภาคทางสังคม๕. ด้านการสร้างการเติบโตบนคุณภาพชีวิตที่เป็นมิตรต่อสิ่งแวดล้อม๖. ด้านการปรับสมดุลและพัฒนาระบบการบริหารจัดการภาครัฐ
<p>แผนพัฒนาเศรษฐกิจและสังคม แห่งชาติ ฉบับที่ ๑๓ (พ.ศ. ๒๕๖๖ - ๒๕๗๐)</p> 	<p>พลิกโฉมประเทศไทยสู่ “สังคมก้าวหน้า เศรษฐกิจสร้างมูลค่าอย่างยั่งยืน”</p> <p><u>๑๓ หมุดหมาย (milestone) ได้แก่</u></p> <ol style="list-style-type: none">๑. ไทยเป็นประเทศชั้นนำด้านสินค้าเกษตรและเกษตรแปรรูปมูลค่าสูง๒. ไทยเป็นจุดหมายของการท่องเที่ยวที่เน้นคุณภาพและความยั่งยืน๓. ไทยเป็นฐานการผลิตยานยนต์ไฟฟ้าที่สำคัญของโลก๔. ไทยเป็นศูนย์กลางทางการแพทย์และสุขภาพมูลค่าสูง๕. ไทยเป็นประตูการค้าการลงทุนและยุทธศาสตร์ทางโลจิสติกส์ที่สำคัญของภูมิภาค๖. ไทยเป็นศูนย์กลางอุตสาหกรรมอิเล็กทรอนิกส์อัจฉริยะและอุตสาหกรรมดิจิทัลของอาเซียน๗. ไทยมีวิสาหกิจขนาดกลางและขนาดย่อมที่เข้มแข็ง มีศักยภาพสูง และสามารถแข่งขันได้๘. ไทยมีพื้นที่และเมืองอัจฉริยะที่น่าอยู่ ปลอดภัย เติบโตได้อย่างยั่งยืน๙. ไทยมีความยากจนข้ามรุ่นลดลง และมีความคุ้มครองทางสังคมที่เพียงพอเหมาะสม๑๐. ไทยมีเศรษฐกิจหมุนเวียนและสังคมคาร์บอนต่ำ๑๑. ไทยสามารถลดความเสี่ยงและผลกระทบจากภัยธรรมชาติและการเปลี่ยนแปลงสภาพภูมิอากาศ๑๒. ไทยมีกำลังคนสมรรถนะสูง มุ่งเรียนรู้อย่างต่อเนื่อง ตอบโจทย์การพัฒนาแห่งอนาคต๑๓. ไทยมีภาครัฐที่ทันสมัย มีประสิทธิภาพ และตอบโจทย์ประชาชน

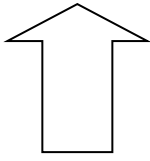

กรอบแผนพัฒนา
ภาคตะวันออกเฉียงเหนือ
(พ.ศ. ๒๕๖๖ - ๒๕๗๐)

ทิศทางการพัฒนาภาค “ศูนย์กลางเศรษฐกิจของอนุภูมิภาคแม่น้ำโขง” ตามแนวคิดการเป็นฐานการผลิตของประเทศที่เป็นมิตรกับสิ่งแวดล้อม เป็นประตูเชื่อมโยงประเทศเพื่อนบ้าน เพื่อสร้างโอกาสในการเพิ่มขีดความสามารถในการแข่งขัน และยกระดับคุณภาพชีวิตประชาชน โดยให้ความสำคัญกับการพัฒนา ๓G ได้แก่ Green Growth Gate

เป้าหมายรวม : อัตราการเจริญเติบโตทางเศรษฐกิจของภาคตะวันออกเฉียงเหนือขยายตัวเพิ่มขึ้น และสัมประสิทธิ์ความไม่เสมอภาคในการกระจายรายได้ของภาคตะวันออกเฉียงเหนือลดลง

แนวทางการพัฒนา

- พัฒนาภาคเกษตรไปสู่เกษตรสมัยใหม่เพื่อต่อยอดไปสู่เศรษฐกิจชีวภาพ
- บริหารจัดการน้ำให้เพียงพอเพื่อรองรับการพัฒนา
- พัฒนาผลิตภัณฑ์พื้นถิ่นไปสู่มาตรฐานสากลเพื่อสร้างเศรษฐกิจในชุมชน
- พัฒนาเมือง เขตเศรษฐกิจพิเศษและเมืองชายแดน รวมทั้งพื้นที่ระเบียงเศรษฐกิจภาคตะวันออกเฉียงเหนือ ให้เป็นพื้นที่เศรษฐกิจหลักของภาค
- พัฒนาแหล่งท่องเที่ยวสำคัญและแหล่งท่องเที่ยวชุมชนให้ได้มาตรฐาน
- ยกระดับคุณภาพชีวิตให้ได้มาตรฐานและแก้ปัญหาความยากจนให้กับผู้มีรายได้น้อยเพื่อลดความเหลื่อมล้ำทางสังคม

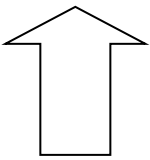

แผนพัฒนากลุ่มจังหวัด
ภาคตะวันออกเฉียงเหนือตอนล่าง ๑
(พ.ศ. ๒๕๖๖ - ๒๕๗๐)

เป้าหมายการพัฒนา : ศูนย์กลางของเกษตรอุตสาหกรรม ท่องเที่ยวเชิงสร้างสรรค์ อารยธรรมขอม การค้าชายแดน ผลิตภัณฑ์ใหม่ และสังคมเป็นสุข ส่งเสริมการพัฒนาเศรษฐกิจอย่างยั่งยืน

ประเด็นการพัฒนา

- การพัฒนาขีดความสามารถเกษตรอุตสาหกรรมครบวงจร
- การพัฒนาอุตสาหกรรมการท่องเที่ยวการค้าชายแดนและผลิตภัณฑ์ใหม่
- ยกระดับการพัฒนาคุณภาพชีวิต

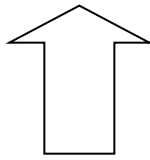

แผนพัฒนาจังหวัดบุรีรัมย์
(พ.ศ. ๒๕๖๖ - ๒๕๗๐)

เป้าหมายการพัฒนา : ศูนย์กลางการท่องเที่ยวอารยธรรมขอมและกีฬา มาตรฐานโลก เศรษฐกิจมั่นคง สังคมเข้มแข็งอย่างยั่งยืน

ประเด็นยุทธศาสตร์

- ด้านเศรษฐกิจ “เป็นศูนย์กลางการท่องเที่ยวอารยธรรมขอมและกีฬา มาตรฐานโลก และการพัฒนาเศรษฐกิจภายใต้การผลิตสินค้าด้านการเกษตร อุตสาหกรรม การท่องเที่ยวและการบริการ”
- ด้านสังคมและคุณภาพชีวิต “คนบุรีรัมย์มีคุณภาพชีวิตที่ดี มั่นคง ยั่งยืน บนพื้นฐานความพอเพียง”
- ด้านทรัพยากรธรรมชาติและสิ่งแวดล้อม “ทรัพยากรธรรมชาติ อนุรักษ์ชีวิตและเป็นมิตรต่อสิ่งแวดล้อมอย่างยั่งยืน”
- ด้านรักษาความมั่นคงและความสงบ “บุรีรัมย์สงบสุข”

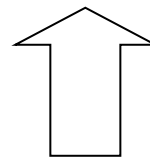

ยุทธศาสตร์การพัฒนาของ
องค์กรปกครองส่วนท้องถิ่นในเขต
จังหวัดบุรีรัมย์
(พ.ศ. ๒๕๖๖ - ๒๕๗๐)

วิสัยทัศน์ : บุรีรัมย์เมืองแห่งกีฬา ทรัพยากรท่องเที่ยวล้ำค่า พัฒนาเกษตรกรรมยั่งยืน สู่พื้นฐานคุณภาพชีวิตที่ดี ยึดวิถีเศรษฐกิจพอเพียง

ประเด็นยุทธศาสตร์

- เมืองน่าอยู่และคุณภาพชีวิตที่ดี
- การพัฒนาการท่องเที่ยวและกีฬา
- การพัฒนาเกษตรกรรมและอุตสาหกรรม
- การพัฒนาขีดสมรรถนะองค์กร

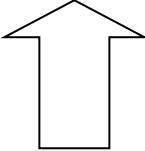
 แผนพัฒนาท้องถิ่น (พ.ศ. ๒๕๖๖ - ๒๕๗๐) เทศบาลเมืองประโคนชัย	<p><u>วิสัยทัศน์</u> : "ศูนย์กลางการท่องเที่ยวอารยธรรมขอม และ กีฬามาตรฐานโลก เศรษฐกิจมั่นคง สังคมเข้มแข็ง" <u>ประเด็นยุทธศาสตร์</u></p> <ol style="list-style-type: none">๑. การพัฒนาด้านการศึกษา กีฬา ศาสนา ประเพณี และ ภูมิปัญญาท้องถิ่น๒. การพัฒนาด้านโครงสร้างพื้นฐาน๓. การพัฒนาด้านทรัพยากรธรรมชาติและสิ่งแวดล้อม๔. การพัฒนาด้านสาธารณสุข๕. การพัฒนาด้านเศรษฐกิจ๖. การพัฒนาด้านสังคม๗. การพัฒนาด้านการเมืองการบริหาร
--	---

๑) แผนยุทธศาสตร์ชาติ ๒๐ ปี (พ.ศ. ๒๕๖๑ - ๒๕๘๐)

วิสัยทัศน์ประเทศ

“ประเทศไทยมีความมั่นคง มั่งคั่ง ยั่งยืน เป็นประเทศที่พัฒนาแล้ว ด้วยการพัฒนา
ตามหลักปรัชญาของเศรษฐกิจพอเพียง”

เป้าหมายการพัฒนาประเทศ

“ประเทศชาติมั่นคง ประชาชนมีความสุข เศรษฐกิจพัฒนาอย่างต่อเนื่อง สังคมเป็น
ธรรม ฐานทรัพยากรธรรมชาติยั่งยืน”

ยุทธศาสตร์หลัก

๑. ยุทธศาสตร์ชาติด้านความมั่นคง ประกอบด้วย ๕ ประเด็น ได้แก่

๑) การรักษาความสงบภายในประเทศ เพื่อสร้างเสริมความสงบเรียบร้อย และสันติสุข
ให้เกิดขึ้นกับประเทศชาติบ้านเมือง

๒) การป้องกันและแก้ไขปัญหาที่มีผลกระทบต่อความมั่นคง เพื่อแก้ไขปัญหาเดิมและ
ป้องกันไม่ให้เกิดปัญหาใหม่เกิดขึ้น

๓) การพัฒนาศักยภาพของประเทศให้พร้อมเผชิญภัยคุกคามที่กระทบต่อความ
มั่นคงของชาติ เพื่อยกระดับขีดความสามารถของกองทัพและหน่วยงานด้านความมั่นคง

๔) การบูรณาการความร่วมมือด้านความมั่นคงกับอาเซียนและนานาชาติ รวมถึง
องค์กรภาครัฐและที่มิใช่ภาครัฐ เพื่อสร้างเสริมความสงบสุข สันติสุข ความมั่นคง และความเจริญก้าวหน้า
ให้กับประเทศชาติ ภูมิภาค และโลกอย่างยั่งยืน

๕) การพัฒนากลไกการบริหารจัดการความมั่นคงแบบองค์รวม เพื่อให้กลไกสำคัญ
ต่างๆ ทำงานได้อย่างมีประสิทธิภาพ มีการใช้หลักธรรมาภิบาล และการบังคับใช้กฎหมายอย่างเคร่งครัด

๒. ยุทธศาสตร์ชาติด้านการสร้างความสามารถในการแข่งขัน ประกอบด้วย ๕ ประเด็น ได้แก่

๑) การเกษตรสร้างมูลค่า ให้ความสำคัญกับการเพิ่มผลผลิตการผลิต ทั้งเชิงปริมาณ
และมูลค่า และความหลากหลายของสินค้าเกษตร

๒) อุตสาหกรรมและบริการแห่งอนาคต โดยสร้างอุตสาหกรรมและบริการแห่ง
อนาคตที่ขับเคลื่อนประเทศไทยไปสู่ประเทศที่พัฒนาแล้วด้วยนวัตกรรมและเทคโนโลยีแห่งอนาคต

- ๓) สร้างความหลากหลายด้านการท่องเที่ยว โดยการรักษาการเป็นจุดหมายปลายทางที่สำคัญของการท่องเที่ยวระดับโลกที่ดึงดูดนักท่องเที่ยวทุกระดับ และเพิ่มสัดส่วนของนักท่องเที่ยวที่มีคุณภาพสูง
- ๔) โครงสร้างพื้นฐาน เชื่อมไทย เชื่อมโลก ครอบคลุมถึงโครงสร้างพื้นฐานทางกายภาพในด้านโครงข่ายคมนาคม พื้นที่และเมือง รวมถึงเทคโนโลยี ตลอดจนโครงสร้างพื้นฐานทางเศรษฐกิจ
- ๕) พัฒนาเศรษฐกิจบนพื้นฐานผู้ประกอบการยุคใหม่ สร้างและพัฒนาผู้ประกอบการยุคใหม่ ที่มีทักษะและจิตวิญญาณของการเป็นผู้ประกอบการที่มีความสามารถในการแข่งขันและมีอัตลักษณ์ชัดเจน

๓. ยุทธศาสตร์ชาติด้านการพัฒนาและเสริมสร้างศักยภาพทรัพยากรมนุษย์ ประกอบด้วย ๗ ประเด็น ได้แก่

- ๑) การปรับเปลี่ยนค่านิยมและวัฒนธรรม มุ่งเน้นให้สถาบันทางสังคมร่วมปลูกฝังค่านิยมและวัฒนธรรมที่พึงประสงค์
 - ๒) การพัฒนาศักยภาพคนตลอดช่วงชีวิต มุ่งเน้นการพัฒนาคนเชิงคุณภาพในทุกช่วงวัย
 - ๓) ปฏิรูปกระบวนการเรียนรู้ที่ตอบสนองต่อการเปลี่ยนแปลงในศตวรรษที่ ๒๑ มุ่งเน้นผู้เรียนให้มีทักษะการเรียนรู้และมีใจใฝ่เรียนรู้ตลอดเวลา
 - ๔) การตระหนักถึงปัญหาของมนุษย์ที่หลากหลาย
 - ๕) การเสริมสร้างให้คนไทยมีสุขภาวะที่ดี ครอบคลุมทั้งด้านกาย ใจ สติปัญญา และสังคม
- ๖) การสร้างสภาพแวดล้อมที่เอื้อต่อการพัฒนาและเสริมสร้างศักยภาพทรัพยากรมนุษย์

๗) การเสริมสร้างศักยภาพการกีฬาในการสร้างคุณค่าทางสังคมและพัฒนาประเทศ

๔. ยุทธศาสตร์ชาติด้านการสร้างโอกาสและความเสมอภาคทางสังคม ประกอบด้วย ๔ ประเด็น ได้แก่

- ๑) การลดความเหลื่อมล้ำ สร้างความเป็นธรรมในทุกมิติ
- ๒) การกระจายศูนย์กลางความเจริญทางเศรษฐกิจ สังคม และเทคโนโลยี
- ๓) การเสริมสร้างพลังทางสังคม
- ๔) การเพิ่มขีดความสามารถของชุมชนท้องถิ่นในการพัฒนา การพึ่งตนเองและการจัดการตนเอง

๕. ยุทธศาสตร์ชาติด้านการสร้างการเติบโตบนคุณภาพชีวิตที่เป็นมิตรต่อสิ่งแวดล้อม ประกอบด้วย ๖ ประเด็น ได้แก่

- ๑) สร้างการเติบโตอย่างยั่งยืนบนสังคมเศรษฐกิจสีเขียว
- ๒) สร้างการเติบโตอย่างยั่งยืนบนสังคมเศรษฐกิจภาคทะเล
- ๓) สร้างการเติบโตอย่างยั่งยืนบนสังคมที่เป็นมิตรต่อสภาพภูมิอากาศ
- ๔) พัฒนาพื้นที่เมือง ชนบท เกษตรกรรมและอุตสาหกรรมเชิงนิเวศ มุ่งเน้น ความเป็นเมืองที่เติบโตอย่างต่อเนื่อง
- ๕) พัฒนาความมั่นคงน้ำ พลังงาน และเกษตรที่เป็นมิตรต่อสิ่งแวดล้อม
- ๖) ยกระดับกระบวนการทัศน์เพื่อกำหนดอนาคตประเทศ

๖. ยุทธศาสตร์ชาติด้านการปรับสมดุลและพัฒนาระบบการบริหารจัดการภาครัฐ ประกอบด้วย ๘ ประเด็น ได้แก่

- ๑) ภาครัฐที่ยึดประชาชนเป็นศูนย์กลาง ตอบสนองความต้องการ และให้บริการอย่างสะดวกรวดเร็ว โปร่งใส
- ๒) ภาครัฐบริหารงานแบบบูรณาการโดยมียุทธศาสตร์ชาติเป็นเป้าหมาย และเชื่อมโยงการพัฒนาในทุกระดับ ทุกประเด็น ทุกภารกิจ และทุกพื้นที่
- ๓) ภาครัฐมีขนาดเล็กกลมกลืนเหมาะสมกับภารกิจ ส่งเสริมให้ประชาชนและทุกภาคส่วนมีส่วนร่วมในการพัฒนาประเทศ
- ๔) ภาครัฐมีความทันสมัย
- ๕) บุคลากรภาครัฐเป็นคนดีและเก่ง ยึดหลักคุณธรรมจริยธรรม มีจิตสำนึก มีความสามารถสูง มุ่งมั่น และเป็นมืออาชีพ
- ๖) ภาครัฐมีความโปร่งใส ปลอดการทุจริตและประพฤติมิชอบ
- ๗) กฎหมายมีความสอดคล้องเหมาะสมกับบริบทต่างๆ และมีเท่าที่จำเป็น
- ๘) กระบวนการยุติธรรมเคารพสิทธิมนุษยชนและปฏิบัติต่อประชาชนโดยเสมอภาค

๒) แผนพัฒนาเศรษฐกิจและสังคมแห่งชาติ ฉบับที่ ๑๓ (พ.ศ. ๒๕๖๖ - ๒๕๗๐)

การกำหนดทิศทางการพัฒนาประเทศในระยะของแผนพัฒนาฯ ฉบับที่ ๑๓ มีวัตถุประสงค์เพื่อพลิกโฉมประเทศไทยสู่ “สังคมก้าวหน้า เศรษฐกิจสร้างมูลค่า อย่างยั่งยืน” โดยกำหนดหมุดหมายการพัฒนา จำนวน ๑๓ หมุดหมาย (milestone) ซึ่งเป็นการบ่งบอกถึงสิ่งที่ประเทศไทยปรารถนาจะ “เป็น” หรือมุ่งหวังจะ “มี” แบ่งออกได้เป็น ๔ มิติ ดังนี้

๑. มิติภาคการผลิตและบริการเป้าหมาย

หมุดหมายที่ ๑ ไทยเป็นประเทศชั้นนำด้านสินค้าเกษตรและเกษตรแปรรูปมูลค่าสูง

ความเชื่อมโยงของหมุดหมายกับเป้าหมายหลักของแผนพัฒนาฯ ฉบับที่ ๑๓ และยุทธศาสตร์ชาติ หมุดหมายที่ ๑ มีความเชื่อมโยงกับเป้าหมายหลักของแผนพัฒนาฯ ฉบับที่ ๑๓ ทั้ง ๕ เป้าหมาย ได้แก่

เป้าหมายที่ ๑) การปรับโครงสร้างภาคการผลิตและบริการสู่เศรษฐกิจฐานนวัตกรรม

เป้าหมายที่ ๒) การพัฒนาคนสำหรับโลกยุคใหม่

เป้าหมายที่ ๓) การมุ่งสู่สังคมแห่งโอกาสและความเป็นธรรม

เป้าหมายที่ ๔) การเปลี่ยนผ่านการผลิตและบริโภคไปสู่ความยั่งยืน

เป้าหมายที่ ๕) การเสริมสร้างความสามารถของประเทศในการรับมือกับการเปลี่ยนแปลงและความเสี่ยงภายใต้บริบทโลกใหม่

เมื่อพิจารณาความเชื่อมโยงกับยุทธศาสตร์ชาติ มีความสอดคล้อง จำนวน ๓ ด้าน ได้แก่

๒) ด้านการสร้างขีดความสามารถในการแข่งขัน

๔) ด้านการสร้างโอกาสและความเสมอภาคทางสังคม

๕) ด้านการสร้างการเติบโตบนคุณภาพชีวิตที่เป็นมิตรต่อสิ่งแวดล้อม

หมุดหมายที่ ๒ ไทยเป็นจุดหมายของการท่องเที่ยวที่เน้นคุณภาพและความยั่งยืน

ความเชื่อมโยงของหมุดหมายกับเป้าหมายหลักของแผนพัฒนาฯ ฉบับที่ ๑๓ และยุทธศาสตร์ชาติ หมุดหมายที่ ๒ มีความเชื่อมโยงกับเป้าหมายหลักของแผนพัฒนาฯ ฉบับที่ ๑๓ ทั้ง ๔ เป้าหมาย ได้แก่

เป้าหมายที่ ๑) การปรับโครงสร้างภาคการผลิตและบริการสู่เศรษฐกิจฐานนวัตกรรม

เป้าหมายที่ ๒) การพัฒนาคนสำหรับโลกยุคใหม่

เป้าหมายที่ ๓) การมุ่งสู่สังคมแห่งโอกาสและความเป็นธรรม

เป้าหมายที่ ๔) การเปลี่ยนผ่านการผลิตและบริโภคไปสู่ความยั่งยืน
เมื่อพิจารณาความเชื่อมโยงกับยุทธศาสตร์ชาติ มีความสอดคล้อง จำนวน ๑ ด้าน ได้แก่

๒) ด้านการสร้างขีดความสามารถในการแข่งขัน

หมวดหมู่ที่ ๓ ไทยเป็นฐานการผลิตยานยนต์ไฟฟ้าที่สำคัญของโลก

ความเชื่อมโยงของหมวดหมู่กับเป้าหมายหลักของแผนพัฒนาฯ ฉบับที่ ๑๓ และยุทธศาสตร์

ชาติ หมวดหมู่ที่ ๓ มีความเชื่อมโยงกับเป้าหมายหลักของแผนพัฒนาฯ ฉบับที่ ๑๓ ทั้ง ๓ เป้าหมาย ได้แก่

เป้าหมายที่ ๑) การปรับโครงสร้างภาคการผลิตและบริการสู่เศรษฐกิจฐานนวัตกรรม

เป้าหมายที่ ๒) การพัฒนาคนสำหรับโลกยุคใหม่

เป้าหมายที่ ๔) การเปลี่ยนผ่านการผลิตและบริโภคไปสู่ความยั่งยืน

เมื่อพิจารณาความเชื่อมโยงกับยุทธศาสตร์ชาติ มีความสอดคล้อง จำนวน ๓ ด้าน ได้แก่

๒) ด้านการสร้างขีดความสามารถในการแข่งขัน

๓) ด้านการพัฒนาและเสริมสร้างศักยภาพทรัพยากรมนุษย์

๕) ด้านการสร้างการเติบโตบนคุณภาพชีวิตที่เป็นมิตรต่อสิ่งแวดล้อม

หมวดหมู่ที่ ๔ ไทยเป็นศูนย์กลางทางการแพทย์และสุขภาพมูลค่าสูง

ความเชื่อมโยงของหมวดหมู่กับเป้าหมายหลักของแผนพัฒนาฯ ฉบับที่ ๑๓ และยุทธศาสตร์

ชาติ หมวดหมู่ที่ ๔ มีความเชื่อมโยงกับเป้าหมายหลักของแผนพัฒนาฯ ฉบับที่ ๑๓ ทั้ง ๔ เป้าหมาย ได้แก่

เป้าหมายที่ ๑) การปรับโครงสร้างภาคการผลิตและบริการสู่เศรษฐกิจฐานนวัตกรรม

เป้าหมายที่ ๒) การพัฒนาคนสำหรับโลกยุคใหม่

เป้าหมายที่ ๓) การมุ่งสู่สังคมแห่งโอกาสและความเป็นธรรม

เป้าหมายที่ ๕) การเสริมสร้างความสามารถของประเทศในการรับมือกับการ

เปลี่ยนแปลงและความเสี่ยงภายใต้บริบทโลกใหม่

เมื่อพิจารณาความเชื่อมโยงกับยุทธศาสตร์ชาติ มีความสอดคล้อง จำนวน ๒ ด้าน ได้แก่

๒) ด้านการสร้างขีดความสามารถในการแข่งขัน

๔) ด้านการสร้างโอกาสและความเสมอภาคทางสังคม

หมวดหมู่ที่ ๕ ไทยเป็นประตูการค้าการลงทุนและยุทธศาสตร์ทางโลจิสติกส์ที่สำคัญของ

ภูมิภาค

ความเชื่อมโยงของหมวดหมู่กับเป้าหมายหลักของแผนพัฒนาฯ ฉบับที่ ๑๓ และยุทธศาสตร์

ชาติ หมวดหมู่ที่ ๕ มีความเชื่อมโยงกับเป้าหมายหลักของแผนพัฒนาฯ ฉบับที่ ๑๓ ทั้ง ๔ เป้าหมาย ได้แก่

เป้าหมายที่ ๑) การปรับโครงสร้างภาคการผลิตและบริการสู่เศรษฐกิจฐานนวัตกรรม

เป้าหมายที่ ๒) การพัฒนาคนสำหรับโลกยุคใหม่

เป้าหมายที่ ๓) การมุ่งสู่สังคมแห่งโอกาสและความเป็นธรรม

เป้าหมายที่ ๔) การเปลี่ยนผ่านการผลิตและบริโภคไปสู่ความยั่งยืน

เมื่อพิจารณาความเชื่อมโยงกับยุทธศาสตร์ชาติ มีความสอดคล้อง จำนวน ๓ ด้าน ได้แก่

๑) ด้านความมั่นคง

๒) ด้านการสร้างขีดความสามารถในการแข่งขัน

๕) ด้านการสร้างการเติบโตบนคุณภาพชีวิตที่เป็นมิตรต่อสิ่งแวดล้อม

หมวดหมู่ที่ ๖ ไทยเป็นศูนย์กลางอุตสาหกรรมอิเล็กทรอนิกส์อัจฉริยะและอุตสาหกรรม

ดิจิทัลของอาเซียน

ความเชื่อมโยงของหมวดหมายกับเป้าหมายหลักของแผนพัฒนาฯ ฉบับที่ ๑๓ และยุทธศาสตร์ชาติ หมวดหมายที่ ๖ มีความเชื่อมโยงกับเป้าหมายหลักของแผนพัฒนาฯ ฉบับที่ ๑๓ ทั้ง ๓ เป้าหมาย ได้แก่
เป้าหมายที่ ๑) การปรับโครงสร้างภาคการผลิตและบริการสู่เศรษฐกิจฐานนวัตกรรม
เป้าหมายที่ ๒) การพัฒนาคนสำหรับโลกยุคใหม่
เป้าหมายที่ ๕) การเสริมสร้างความสามารถของประเทศในการรับมือกับการเปลี่ยนแปลงและความเสี่ยงภายใต้บริบทโลกใหม่

เมื่อพิจารณาความเชื่อมโยงกับยุทธศาสตร์ชาติ มีความสอดคล้อง จำนวน ๓ ด้าน ได้แก่

- ๑) ด้านความมั่นคง
- ๒) ด้านการสร้างขีดความสามารถในการแข่งขัน
- ๕) ด้านการสร้างการเติบโตบนคุณภาพชีวิตที่เป็นมิตรต่อสิ่งแวดล้อม

๒. มิติโอกาสและความเสมอภาคทางเศรษฐกิจและสังคม

หมวดหมายที่ ๗ ไทยมีวิสาหกิจขนาดกลางและขนาดย่อมที่เข้มแข็ง มีศักยภาพสูง และสามารถแข่งขันได้

ความเชื่อมโยงของหมวดหมายกับเป้าหมายหลักของแผนพัฒนาฯ ฉบับที่ ๑๓ และยุทธศาสตร์ชาติ หมวดหมายที่ ๗ มีความเชื่อมโยงกับเป้าหมายหลักของแผนพัฒนาฯ ฉบับที่ ๑๓ ทั้ง ๓ เป้าหมาย ได้แก่

- เป้าหมายที่ ๑) การปรับโครงสร้างภาคการผลิตและบริการสู่เศรษฐกิจฐานนวัตกรรม
- เป้าหมายที่ ๒) การพัฒนาคนสำหรับโลกยุคใหม่
- เป้าหมายที่ ๓) การมุ่งสู่สังคมแห่งโอกาสและความเป็นธรรม

เมื่อพิจารณาความเชื่อมโยงกับยุทธศาสตร์ชาติ มีความสอดคล้อง จำนวน ๓ ด้าน ได้แก่

- ๒) ด้านการสร้างขีดความสามารถในการแข่งขัน
- ๓) ด้านการพัฒนาและเสริมสร้างศักยภาพทรัพยากรมนุษย์
- ๔) ด้านการสร้างโอกาสและความเสมอภาคทางสังคม

หมวดหมายที่ ๘ ไทยมีพื้นที่และเมืองอัจฉริยะที่น่าอยู่ ปลอดภัย เติบโตได้อย่างยั่งยืน

ความเชื่อมโยงของหมวดหมายกับเป้าหมายหลักของแผนพัฒนาฯ ฉบับที่ ๑๓ และยุทธศาสตร์ชาติ หมวดหมายที่ ๘ มีความเชื่อมโยงกับเป้าหมายหลักของแผนพัฒนาฯ ฉบับที่ ๑๓ ทั้ง ๕ เป้าหมาย ได้แก่

- เป้าหมายที่ ๑) การปรับโครงสร้างภาคการผลิตและบริการสู่เศรษฐกิจฐานนวัตกรรม
- เป้าหมายที่ ๒) การพัฒนาคนสำหรับโลกยุคใหม่
- เป้าหมายที่ ๓) การมุ่งสู่สังคมแห่งโอกาสและความเป็นธรรม
- เป้าหมายที่ ๔) การเปลี่ยนผ่านการผลิตและบริโภคไปสู่ความยั่งยืน
- เป้าหมายที่ ๕) การเสริมสร้างความสามารถของประเทศในการรับมือกับการเปลี่ยนแปลงและความเสี่ยงภายใต้บริบทโลกใหม่

เมื่อพิจารณาความเชื่อมโยงกับยุทธศาสตร์ชาติ มีความสอดคล้อง จำนวน ๓ ด้าน ได้แก่

- ๒) ด้านการสร้างขีดความสามารถในการแข่งขัน
- ๔) ด้านการสร้างโอกาสและความเสมอภาคทางสังคม
- ๕) ด้านการสร้างการเติบโตบนคุณภาพชีวิตที่เป็นมิตรต่อสิ่งแวดล้อม

หมวดหมายที่ ๙ ไทยมีความยากจนข้ามรุ่นลดลง และมีความคุ้มครองทางสังคมที่เพียงพอเหมาะสม

ความเชื่อมโยงของหมวดหมายกับเป้าหมายหลักของแผนพัฒนาฯ ฉบับที่ ๑๓ และยุทธศาสตร์ชาติ หมวดหมายที่ ๙ มีความเชื่อมโยงกับเป้าหมายหลักของแผนพัฒนาฯ ฉบับที่ ๑๓ ทั้ง ๒ เป้าหมาย ได้แก่

เป้าหมายที่ ๒) การพัฒนาคนสำหรับโลกยุคใหม่

เป้าหมายที่ ๓) การมุ่งสู่สังคมแห่งโอกาสและความเป็นธรรม

เมื่อพิจารณาความเชื่อมโยงกับยุทธศาสตร์ชาติ มีความสอดคล้อง จำนวน ๒ ด้าน ได้แก่

๓) ด้านการพัฒนาและเสริมสร้างศักยภาพทรัพยากรมนุษย์

๔) ด้านการสร้างโอกาสและความเสมอภาคทางสังคม

๓. มิติความยั่งยืนของทรัพยากรธรรมชาติและสิ่งแวดล้อม

หมวดหมายที่ ๑๐ ไทยมีเศรษฐกิจหมุนเวียนและสังคมคาร์บอนต่ำ

ความเชื่อมโยงของหมวดหมายกับเป้าหมายหลักของแผนพัฒนาฯ ฉบับที่ ๑๓ และยุทธศาสตร์ชาติ หมวดหมายที่ ๑๐ มีความเชื่อมโยงกับเป้าหมายหลักของแผนพัฒนาฯ ฉบับที่ ๑๓ ทั้ง ๔ เป้าหมาย ได้แก่

เป้าหมายที่ ๑) การปรับโครงสร้างภาคการผลิตและบริการสู่เศรษฐกิจฐานนวัตกรรม

เป้าหมายที่ ๓) การมุ่งสู่สังคมแห่งโอกาสและความเป็นธรรม

เป้าหมายที่ ๔) การเปลี่ยนผ่านการผลิตและบริโภคไปสู่ความยั่งยืน

เป้าหมายที่ ๕) การเสริมสร้างความสามารถของประเทศในการรับมือกับการเปลี่ยนแปลงและความเสี่ยงภายใต้บริบทโลกใหม่

เมื่อพิจารณาความเชื่อมโยงกับยุทธศาสตร์ชาติ มีความสอดคล้อง จำนวน ๓ ด้าน ได้แก่

๑) ด้านความมั่นคง

๒) ด้านการสร้างขีดความสามารถในการแข่งขัน

๕) ด้านการสร้างการเติบโตบนคุณภาพชีวิตที่เป็นมิตรต่อสิ่งแวดล้อม

หมวดหมายที่ ๑๑ ไทยสามารถลดความเสี่ยงและผลกระทบจากภัยธรรมชาติและการเปลี่ยนแปลงสภาพภูมิอากาศ

ความเชื่อมโยงของหมวดหมายกับเป้าหมายหลักของแผนพัฒนาฯ ฉบับที่ ๑๓ และยุทธศาสตร์ชาติ หมวดหมายที่ ๑๑ มีความเชื่อมโยงกับเป้าหมายหลักของแผนพัฒนาฯ ฉบับที่ ๑๓ ทั้ง ๒ เป้าหมาย ได้แก่

เป้าหมายที่ ๔) การเปลี่ยนผ่านการผลิตและบริโภคไปสู่ความยั่งยืน

เป้าหมายที่ ๕) การเสริมสร้างความสามารถของประเทศในการรับมือกับการเปลี่ยนแปลงและความเสี่ยงภายใต้บริบทโลกใหม่

เมื่อพิจารณาความเชื่อมโยงกับยุทธศาสตร์ชาติ มีความสอดคล้อง จำนวน ๓ ด้าน ได้แก่

๑) ด้านความมั่นคง

๒) ด้านการสร้างขีดความสามารถในการแข่งขัน

๕) ด้านการสร้างการเติบโตบนคุณภาพชีวิตที่เป็นมิตรต่อสิ่งแวดล้อม

๔. มิติปัจจัยผลักดันการพลิกโฉมประเทศ

หมวดหมายที่ ๑๒ ไทยมีกำลังคนสมรรถนะสูง มุ่งเรียนรู้อย่างต่อเนื่อง ตอบโจทย์การพัฒนาแห่งอนาคต

ความเชื่อมโยงของหมวดหมายกับเป้าหมายหลักของแผนพัฒนาฯ ฉบับที่ ๑๓ และยุทธศาสตร์ชาติ หมวดหมายที่ ๑๒ มีความเชื่อมโยงกับเป้าหมายหลักของแผนพัฒนาฯ ฉบับที่ ๑๓ ทั้ง ๒ เป้าหมาย ได้แก่

เป้าหมายที่ ๒) การพัฒนาคนสำหรับโลกยุคใหม่

แผนพัฒนาท้องถิ่น ฉบับที่ ๒ (พ.ศ. ๒๕๖๖ - ๒๕๗๐) ทบทวน ครั้งที่ ๑/๒๕๖๘ เทศบาลเมืองประโคนชัย

เป้าหมายที่ ๓) การมุ่งสู่สังคมแห่งโอกาสและความเป็นธรรม
เมื่อพิจารณาความเชื่อมโยงกับยุทธศาสตร์ชาติ มีความสอดคล้อง จำนวน ๓ ด้าน ได้แก่

- ๒) ด้านการสร้างขีดความสามารถในการแข่งขัน
- ๓) ด้านการพัฒนาและเสริมสร้างศักยภาพทรัพยากรมนุษย์
- ๔) ด้านการสร้างโอกาสและความเสมอภาคทางสังคม

หมวดหมู่ที่ ๑๓ ไทยมีภาครัฐที่ทันสมัย มีประสิทธิภาพ และตอบโจทย์ประชาชน
ความเชื่อมโยงของหมวดหมู่กับเป้าหมายหลักของแผนพัฒนาฯ ฉบับที่ ๑๓ และยุทธศาสตร์ชาติ
หมวดหมู่ที่ ๑๓ มีความเชื่อมโยงกับเป้าหมายหลักของแผนพัฒนาฯ ฉบับที่ ๑๓ ทั้ง ๒ เป้าหมาย ได้แก่
เป้าหมายที่ ๓) การมุ่งสู่สังคมแห่งโอกาสและความเป็นธรรม
เป้าหมายที่ ๕) การเสริมสร้างความสามารถของประเทศในการรับมือกับการเปลี่ยนแปลงและความเสี่ยงภายใต้บริบทโลกใหม่

เมื่อพิจารณาความเชื่อมโยงกับยุทธศาสตร์ชาติ มีความสอดคล้อง จำนวน ๔ ด้าน ได้แก่

- ๑) ด้านความมั่นคง
- ๒) ด้านการสร้างขีดความสามารถในการแข่งขัน
- ๔) ด้านการสร้างโอกาสและความเสมอภาคทางสังคม
- ๖) ด้านการปรับสมดุลและพัฒนาระบบการบริหารจัดการภาครัฐ

๓) แผนพัฒนาภาค / แผนพัฒนากลุ่มจังหวัด / แผนพัฒนาจังหวัด

๓.๑) แผนพัฒนาภาคตะวันออกเฉียงเหนือ (พ.ศ. ๒๕๖๖ - ๒๕๗๐)

ทิศทางการพัฒนาภาค

“ศูนย์กลางเศรษฐกิจของอนุภูมิภาคแม่น้ำโขง” โดยพัฒนาภาคเกษตรไปสู่เกษตรสมัยใหม่ เพื่อต่อยอดไปสู่เศรษฐกิจชีวภาพ เชื่อมโยงการค้าการลงทุนในภูมิภาค ตามแนวคิดการเป็นฐานการผลิตของประเทศที่เป็นมิตรกับสิ่งแวดล้อม เป็นประตูเชื่อมโยงประเทศเพื่อนบ้าน เพื่อสร้างโอกาสในการเพิ่มขีดความสามารถในการแข่งขัน และยกระดับคุณภาพชีวิตประชาชน โดยให้ความสำคัญกับการพัฒนา ๓G ได้แก่ Green Growth Gate

เป้าหมายรวม

อัตราการเจริญเติบโตทางเศรษฐกิจของภาคตะวันออกเฉียงเหนือขยายตัวเพิ่มขึ้น และสัมประสิทธิ์ความไม่เสมอภาคในการกระจายรายได้ของภาคตะวันออกเฉียงเหนือลดลง

แนวทางการพัฒนา

๑. พัฒนาภาคเกษตรไปสู่เกษตรสมัยใหม่เพื่อต่อยอดไปสู่เศรษฐกิจชีวภาพ
๒. บริหารจัดการน้ำให้เพียงพอเพื่อรองรับการพัฒนา
๓. พัฒนาผลิตภัณฑ์พื้นถิ่นไปสู่มาตรฐานสากลเพื่อสร้างเศรษฐกิจในชุมชน
๔. พัฒนาเมือง เขตเศรษฐกิจพิเศษและเมืองชายแดน รวมทั้งพื้นที่ระเบียงเศรษฐกิจภาคตะวันออกเฉียงเหนือให้เป็นพื้นที่เศรษฐกิจหลักของภาค
๕. พัฒนาแหล่งท่องเที่ยวสำคัญและแหล่งท่องเที่ยวชุมชนให้ได้มาตรฐาน
๖. ยกระดับคุณภาพชีวิตให้ได้มาตรฐานและแก้ปัญหาความยากจนให้กับผู้มีรายได้น้อยเพื่อลดความเหลื่อมล้ำทางสังคม

๓.๒) แผนพัฒนากลุ่มจังหวัดภาคตะวันออกเฉียงเหนือตอนล่าง ๑ (พ.ศ. ๒๕๖๖ - ๒๕๗๐)

แผนพัฒนากลุ่มจังหวัดภาคตะวันออกเฉียงเหนือตอนล่าง ๑ (พ.ศ.๒๕๖๖ - ๒๕๗๐) ฉบับ ทบทวนปีงบประมาณ พ.ศ. ๒๕๖๙ ได้รับความเห็นชอบจากคณะกรรมการบริหารงานกลุ่มจังหวัดแบบ บูรณาการ (ก.บ.ก.) ภาคตะวันออกเฉียงเหนือตอนล่าง ๑ ในคราวประชุม ครั้งที่ ๓/๒๕๖๗ เมื่อวันที่ ๓๐ กรกฎาคม ๒๕๖๗ โดยสรุปประเด็นสำคัญ ดังนี้

เป้าหมายการพัฒนา

“ศูนย์กลางของเกษตรอุตสาหกรรม ท่องเที่ยวเชิงสร้างสรรค์ อารยธรรมขอม การค้า ชายแดน ผลิตภัณฑ์ใหม่ และสังคมเป็นสุข ส่งการพัฒนาเศรษฐกิจอย่างยั่งยืน”

พันธกิจ (Mission)

๑) การส่งเสริมการผลิต และสร้างมูลค่าเพิ่มสินค้าเกษตรที่ได้มาตรฐาน
๒) ส่งเสริมการผลิตสินค้าปศุสัตว์ให้มีมาตรฐานแบบครบวงจร
๓) ส่งเสริมการเรียนรู้สู่การปฏิบัติตามหลักปรัชญาเศรษฐกิจพอเพียง
๔) ส่งเสริมและพัฒนาแหล่งน้ำและการบริหารจัดการน้ำที่มีความเหมาะสมสำหรับ การทำการเกษตรกรรม

๕) ส่งเสริมการท่องเที่ยวอย่างปลอดภัยและได้มาตรฐาน พัฒนาสินค้าและบริการให้ ได้รับความนิยมและบริหารจัดการให้มีศักยภาพ

๖) ส่งเสริมและพัฒนาการค้าการลงทุน และค้าชายแดน

๗) ส่งเสริมศักยภาพการผลิตและการตลาดผลิตภัณฑ์ใหม่

๘) ส่งเสริมการพัฒนาด้านสังคมสู่ความเข้มแข็งและยั่งยืน

ประเด็นการพัฒนา (Strategies Issues) รวม ๓ ประเด็น คือ

ประเด็นการพัฒนาที่ ๑ การพัฒนาขีดความสามารถเกษตรอุตสาหกรรมครบวงจร

เป้าประสงค์ด้านเกษตร (พืช แหล่งน้ำ)

๑. การเพิ่มศักยภาพการผลิตด้านการเกษตรและเพิ่มมูลค่าสินค้าเกษตรด้วย นวัตกรรมและเทคโนโลยี

๒. พัฒนาเกษตรกรรมรุ่นใหม่ให้เป็นเกษตรกรอัจฉริยะในยุคดิจิทัลเพื่อปรับเปลี่ยนสู่การ ผลิตเกษตรสมัยใหม่

๓. ส่งเสริมการพัฒนาพื้นที่ระเบียงเศรษฐกิจพิเศษภาคตะวันออกเฉียงเหนือ NeEC Bioeconomy

๔. ส่งเสริมการพัฒนาทักษะแรงงานความรู้ใหม่ เพื่อให้ตรงกับงานและอาชีพที่ เปลี่ยนแปลงไป รองรับการพัฒนาเศรษฐกิจและการพัฒนาทักษะเดิมเพื่อเพิ่มขีดความสามารถในการทำงาน

เป้าประสงค์ด้านปศุสัตว์

เพิ่มศักยภาพในการผลิตปศุสัตว์ในห่วงโซ่อุปทานด้วยนวัตกรรมเพื่อให้ได้มาตรฐาน

ประเด็นการพัฒนาที่ ๒ การพัฒนาอุตสาหกรรมการท่องเที่ยว การค้าชายแดน และผลิตภัณฑ์ใหม่

เป้าประสงค์ด้านท่องเที่ยว

รายได้จากการท่องเที่ยวเพิ่มมากขึ้น

เป้าประสงค์ด้านค้า การลงทุน การค้าชายแดน

รายได้จากการค้า การลงทุน การค้าชายแดนเพิ่มขึ้น

เป้าประสงค์ด้านใหม่

๑. รายได้จากการจำหน่ายผลิตภัณฑ์ใหม่เพิ่มขึ้น
 ๒. พัฒนาทักษะอาชีพประชาชนทุกช่วงวัย สร้างรายได้ ลดความเหลื่อมล้ำทางสังคม
- ประเด็นการพัฒนาที่ ๓ ยกระดับการพัฒนาคุณภาพชีวิต

เป้าประสงค์

๑. ยกระดับคุณภาพชีวิตทุกช่วงวัย
๒. ลดอาชญากรรมทางเทคโนโลยี
๓. ลดการเกิดโรคพิษสุนัขบ้าทั้งในสัตว์และในคน

๓.๓) แผนพัฒนาจังหวัดบุรีรัมย์ (พ.ศ. ๒๕๖๖ - ๒๕๗๐)

วิสัยทัศน์จังหวัดบุรีรัมย์ (Vision)

“ศูนย์กลางการท่องเที่ยวอารยธรรมขอมและกีฬามาตรฐานโลก เศรษฐกิจมั่นคง สังคมเข้มแข็งอย่างยั่งยืน”

ประเด็นยุทธศาสตร์ (Strategic Issues)

ประเด็นยุทธศาสตร์ที่ ๑ : ด้านเศรษฐกิจ "เป็นศูนย์กลางการท่องเที่ยวอารยธรรมขอม กีฬามาตรฐานโลก และการพัฒนาเศรษฐกิจภายใต้การผลิตสินค้าด้านการเกษตร อุตสาหกรรม การท่องเที่ยวและบริการ”

วัตถุประสงค์

- ๑) เพื่อเป็นศูนย์กลางการท่องเที่ยวอารยธรรมขอมและกีฬามาตรฐานโลก
- ๒) เพื่อเป็นศูนย์กลางการพัฒนาเศรษฐกิจภายใต้การผลิตสินค้าด้านการเกษตร อุตสาหกรรม การท่องเที่ยวและบริการ
- ๓) เพื่อเพิ่มขีดความสามารถในการผลิตสินค้าการเกษตรและอาหารปลอดภัยอย่างยั่งยืน

แนวทางการพัฒนา

- ๑) พัฒนาคุณภาพแหล่งท่องเที่ยวและสิ่งแวดล้อมให้เกิดความยั่งยืน
- ๒) พัฒนาและปรับปรุงโครงสร้างพื้นฐานและสิ่งอำนวยความสะดวกด้านการท่องเที่ยว
- ๓) พัฒนาบุคลากรด้านการท่องเที่ยวเพื่อสนับสนุนอุตสาหกรรมท่องเที่ยวของจังหวัด
- ๔) ส่งเสริมและพัฒนาความปลอดภัยและสุขอนามัยด้านการท่องเที่ยว
- ๕) ส่งเสริมการท่องเที่ยวโดยชุมชนแบบมีส่วนร่วมทั้ง ๓๖๕ วัน และการบริหารจัดการด้านการท่องเที่ยวแบบประชารัฐ เพื่อกระจายรายได้สู่ชุมชน
- ๖) ส่งเสริมการตลาดและประชาสัมพันธ์การท่องเที่ยว ๓๖๕ วัน
- ๗) พัฒนากีฬาและส่งเสริมการท่องเที่ยวเชิงกีฬาในทุกรูปแบบ
- ๘) ส่งเสริมให้เป็นเมือง Smart City และ MICE City
- ๙) ส่งเสริมการเชื่อมโยงเส้นทางการท่องเที่ยวแบบครบวงจร
- ๑๐) เร่งรัดการจัดหาน้ำและการเตรียมความพร้อมในการให้บริการน้ำเพื่อรองรับการขยายตัวของเศรษฐกิจของเมืองบุรีรัมย์
- ๑๑) ส่งเสริมการท่องเที่ยวเชิงศาสนาและสิ่งศักดิ์สิทธิ์ที่เป็นเอกลักษณ์ของจังหวัดบุรีรัมย์และกลุ่มจังหวัดอีสานใต้

๑๒) ยกกระตือรือร้นการพัฒนาผลิตภัณฑ์ชุมชน (OTOP) แบบครบวงจรเพื่อให้ได้การรับรองคุณภาพและมาตรฐาน

๑๓) ส่งเสริมการค้าขายแดนเพื่อการค้าและการลงทุน

๑๔) พัฒนาโครงสร้างพื้นฐานด้านการเกษตร

๑๕) ส่งเสริมและพัฒนาศักยภาพการผลิต การแปรรูป การตลาดสินค้าเกษตรปลอดภัย และเกษตรอินทรีย์

๑๖) ส่งเสริมและพัฒนาความเข้มแข็งของกลุ่ม/เครือข่ายเกษตรอินทรีย์และเกษตรปลอดภัย

๑๗) ส่งเสริมการน้อมนำหลักของปรัชญาเศรษฐกิจพอเพียงสู่การปฏิบัติโดยเชื่อมโยงกับแผนชุมชน

๑๘) การบริหารจัดการทางการเกษตร (Zoning)

ประเด็นยุทธศาสตร์ที่ ๒ : ด้านสังคมและคุณภาพชีวิต "คนบุรีรัมย์มีคุณภาพชีวิตที่ดี มั่นคง ยั่งยืน บนพื้นฐานความพอเพียง"

วัตถุประสงค์

๑) เพื่อพัฒนาคุณภาพชีวิตประชาชนทุกช่วงวัยให้มีคุณภาพเพิ่มขึ้นอย่างสมดุลทั้งทางร่างกาย สติปัญญา และคุณธรรมจริยธรรม

๒) เพื่อพัฒนาสังคมให้เข้มแข็งตามหลักปรัชญาของเศรษฐกิจพอเพียง

แนวทางการพัฒนา

๑) ส่งเสริมและพัฒนาศักยภาพประชาชนทุกช่วงวัย

๒) ส่งเสริมและพัฒนาาระบบบริการสาธารณสุข เพื่อการควบคุมป้องกันโรคและภัยสุขภาพให้มีประสิทธิภาพ

๓) ส่งเสริมการพัฒนาคุณภาพชีวิตของประชาชนตามหลักปรัชญาของเศรษฐกิจพอเพียง

๔) เสริมสร้างการเรียนรู้และพัฒนาการศึกษาของเด็กเยาวชน และประชาชนทุกระดับตามมาตรฐานการศึกษาของท้องถิ่นและระดับชาติ

๕) เสริมสร้างศีลธรรมและการใช้ศีลธรรมเป็นพื้นฐานในการดำรงอยู่ในชุมชนและสังคมของเด็กเยาวชน และประชาชนในทุกระดับ

๖) ส่งเสริมด้านอาชีพและพัฒนาทักษะด้านแรงงาน ให้สามารถเข้าถึงหลักประกันสังคมและได้รับการคุ้มครองตามกฎหมายแรงงาน

๗) พัฒนาศักยภาพกลไกในการขับเคลื่อนนโยบายสังคมและคุณภาพชีวิต

ประเด็นยุทธศาสตร์ที่ ๓ : ด้านทรัพยากรธรรมชาติและสิ่งแวดล้อม "ทรัพยากรธรรมชาติสร้างสรรค์ชีวิตและเป็นมิตรต่อสิ่งแวดล้อมอย่างยั่งยืน"

วัตถุประสงค์

๑) เพื่อฟื้นฟู อนุรักษ์และการใช้ประโยชน์จากทรัพยากรธรรมชาติและ ความหลากหลายทางชีวภาพแบบมีส่วนร่วมนำสู่การใช้ประโยชน์อย่างยั่งยืน

๒) เพื่อจัดการสิ่งปฏิกูลมูลฝอยและของเสียอย่างถูกต้องครอบคลุมทุกพื้นที่อย่างมีประสิทธิภาพ

๓) เพื่อพัฒนาแหล่งน้ำและคุณภาพน้ำ ควบคุมการเสริมสร้างความรู้ในเรื่องน้ำ และการบริหารจัดการอย่างมีประสิทธิภาพ เพื่ออุปโภคบริโภค เพื่อบรรเทาอุทกภัยและภัยแล้ง

๔) เพื่อส่งเสริมการผลิตและการใช้พลังงานทดแทนที่เป็นมิตรต่อสิ่งแวดล้อม
แนวทางการพัฒนา

๑) ส่งเสริม อนุรักษ์ และฟื้นฟูทรัพยากรป่าไม้ให้คงสภาพ ไม่ให้มีการบุกรุกทำลายป่า
เฝ้าระวังป้องกันการเกิดไฟป่า ลดพื้นที่ป่าเสื่อมโทรม แก้ไขปัญหาการราษฎรที่ได้รับภัยพิบัติจากช้างป่าและ
ทรัพยากรธรรมชาติอื่นๆ ในการใช้ประโยชน์อย่างหลากหลายและยั่งยืน

๒) ส่งเสริมให้เกิดกระบวนการบริหารจัดการสิ่งปฏิกูล มูลฝอย และของเสียอย่าง
ครบวงจรและมีประสิทธิภาพครอบคลุมทุกพื้นที่ และส่งเสริมให้เกิดชุมชนหรือองค์กรต้นแบบในการบริหาร
จัดการขยะแบบครบวงจร

๓) ส่งเสริมการสร้างการมีส่วนร่วมของประชาชนและเครือข่ายในการบริหารจัดการ
ทรัพยากรธรรมชาติและสิ่งแวดล้อมอย่างยั่งยืน

๔) ส่งเสริมการพัฒนา อนุรักษ์ ฟื้นฟูแหล่งน้ำและคุณภาพน้ำผิวดินและใต้ดิน ในการ
บริหารจัดการน้ำอย่างเป็นระบบ เพื่อการอุปโภคบริโภคและรักษาระบบนิเวศ

๕) ส่งเสริมการสร้างองค์ความรู้ และสนับสนุนการใช้เทคโนโลยีพลังงานทดแทนที่
เป็นมิตรต่อสิ่งแวดล้อม

ประเด็นยุทธศาสตร์ที่ ๔ : ด้านรักษาความมั่นคงและความสงบ “บุรีรัมย์สงบสุข”

วัตถุประสงค์

๑) เพื่อให้สังคมมีความสงบสุขและพื้นที่ที่มีความมั่นคง

๒) เพื่อให้ประชาชนมีความปลอดภัยในชีวิตและทรัพย์สินและมีคุณภาพชีวิตที่ดี

๓) เพื่อรณรงค์ป้องกันและแก้ไขปัญหายาเสพติด

แนวทางการพัฒนา

๑) พัฒนาพื้นที่หมู่บ้าน/ชุมชนเป้าหมายเพื่อเสริมสร้างความมั่นคงให้กับหมู่บ้านที่มี
ภัยคุกคามตามประกาศจังหวัด และสามารถทำให้ประชาชนกลุ่มเป้าหมายสามารถขยายผลการสร้างการรับรู้
ให้กับประชาชนในหมู่บ้านได้อย่างทั่วถึง

๒) พัฒนาศักยภาพให้กับบุคลากรด้านการรักษาความสงบเรียบร้อยภายในหมู่บ้าน/
ชุมชน และการเพิ่มจำนวนบุคลากรด้านการรักษาความสงบเรียบร้อยให้เพียงพอต่อการรักษาความสงบ
เรียบร้อยภายในหมู่บ้าน

๓) ส่งเสริมกิจกรรมสร้างความสามัคคีปรองดองในทุกระดับ โดยเน้นสร้างความรู้
ความเข้าใจในการดำเนินการของภาครัฐ และสนับสนุนการเข้ามามีส่วนร่วมของภาคประชาชนในการร่วม
กำหนดแนวทางการสร้างความสามัคคีปรองดอง

๔) พัฒนากลไกการบริหารจัดการผู้หลบหนีเข้าเมือง โดยให้ความสำคัญกับทุกภาค
ส่วนที่เกี่ยวข้องได้เข้ามามีส่วนร่วมในการป้องกันและแก้ไขปัญหาผู้หลบหนีเข้าเมืองอย่างประสานสอดคล้องกัน

๕) ส่งเสริมให้คนไทยมีความสามัคคี สังคมมีความสงบสุข และมีการพัฒนาอย่างยั่งยืน
ตามหลักปรัชญาของเศรษฐกิจพอเพียง โดยผนึกกำลังทุกภาคส่วนตั้งแต่ระดับหมู่บ้าน/ชุมชน ตำบล อำเภอ
และจังหวัด ให้เป็นเครือข่ายสนับสนุนงานด้านความมั่นคง และให้ตระหนักถึงความรับผิดชอบต่อผลประโยชน์
แห่งชาติ

๖) นำศาสตร์พระราชทานและหลักปรัชญาของเศรษฐกิจพอเพียงไปประยุกต์ใช้เพื่อการ
พัฒนาที่ยั่งยืน รวมถึงขยายผลตามโครงการอันเนื่องมาจากพระราชดำริและแบบอย่างที่ดีที่ทรงวางรากฐานไว้
พร้อมทั้งเผยแพร่ผลการดำเนินงานให้แพร่หลายในพื้นที่เป้าหมายที่มีปัญหาด้านความมั่นคง

๗) รมรงค์ป้องกันและแก้ไขปัญหายาเสพติด
๘) เสริมสร้างความเข้มแข็งให้กับหมู่บ้าน/ชุมชนในบริเวณพื้นที่ชายแดนไทยและประเทศเพื่อนบ้าน รวมทั้งให้ประชาชนตามแนวชายแดนเข้ามามีส่วนร่วมในการป้องกันภัยจากอาชญากรรมที่จะเข้าสู่ประเทศไทยผ่านทางช่องทางชายแดน

จังหวัดบุรีรัมย์กำหนดตำแหน่งทางการพัฒนา (Positioning) ๔ ด้าน คือ

- ๑) พัฒนาศักยภาพเป็น “ศูนย์กลางการท่องเที่ยวอารยธรรมขอมและกีฬามาตรฐานโลก”
- ๒) เพิ่มขีดความสามารถในการผลิตสินค้าการเกษตรและอาหารปลอดภัยอย่างยั่งยืน
- ๓) ส่งเสริมและพัฒนาผลิตภัณฑ์จากไหม
- ๔) ส่งเสริมการค้าชายแดนเพื่อการค้าและการลงทุน

๔) ยุทธศาสตร์การพัฒนาขององค์กรปกครองส่วนท้องถิ่นในเขตจังหวัดบุรีรัมย์ (พ.ศ. ๒๕๖๖-๒๕๗๐)

วิสัยทัศน์ (Vision)

“บุรีรัมย์เมืองแห่งกีฬา ทรัพยากรท่องเที่ยวล้ำค่า พัฒนาเกษตรกรรมยั่งยืน สู่พื้นฐานคุณภาพชีวิตที่ดี ยึดวิถีเศรษฐกิจพอเพียง”

พันธกิจ (Mission)

- ๑) การพัฒนาคุณภาพชีวิตของประชาชนให้มีความมั่นคงในการดำรงชีวิต มีคุณธรรม มีความสุข และมีสุขภาวะที่ดี
- ๒) การส่งเสริมและพัฒนากิจกรรมท่องเที่ยวอารยธรรมขอมและส่งเสริมกีฬาสู่มาตรฐานโลก
- ๓) การส่งเสริมและพัฒนาเกษตรกรรมและอุตสาหกรรมครบวงจร
- ๔) การพัฒนาศักยภาพการผลิตสินค้าเกษตรไปสู่มาตรฐานเกษตรอินทรีย์และอาหารปลอดภัย
- ๕) การประสานและพัฒนาโครงสร้างพื้นฐานให้ได้มาตรฐานและทั่วถึง
- ๖) การส่งเสริมและพัฒนาเศรษฐกิจตามแนวทางปรัชญาของเศรษฐกิจพอเพียงไปสู่ความยั่งยืน
- ๗) การบริหารจัดการทรัพยากรธรรมชาติสิ่งแวดล้อมและระบบนิเวศอย่างยั่งยืน
- ๘) การพัฒนาด้านการเมืองและการบริหารตามหลักการบริหารจัดการบ้านเมืองที่ดี โดยคำนึงถึงการมีส่วนร่วมของประชาชน
- ๙) การส่งเสริมและพัฒนากิจการการลงทุน และการค้าชายแดน
- ๑๐) การส่งเสริมการผลิตและการตลาดผลิตภัณฑ์จากไหมและผลิตภัณฑ์ชุมชน

ประเด็นยุทธศาสตร์ (Strategic Issues)

ประเด็นยุทธศาสตร์ที่ ๑ เมืองน่าอยู่และคุณภาพชีวิตที่ดี

เป้าประสงค์ (Goals)

- ๑) ประชาชนมีคุณภาพชีวิตที่ดี มีภูมิคุ้มกันทางสังคมที่เข้มแข็งพึ่งพาตนเองได้
- ๒) ประชาชนมีความมั่นคงและสังคมมีความสงบเรียบร้อย
- ๓) เด็กและเยาวชนได้รับการศึกษาเรียนรู้อย่างทั่วถึงและมีคุณภาพ
- ๔) ประชาชนมีสุขภาวะที่ดีและยั่งยืน
- ๕) พัฒนาโครงสร้างพื้นฐานให้ได้มาตรฐานและทั่วถึง

๖) ส่งเสริมและสนับสนุนในการอนุรักษ์ฟื้นฟู ศิลปวัฒนธรรม จารีตประเพณี วิถีชีวิต ภูมิปัญญาท้องถิ่น ทรัพยากรธรรมชาติและสิ่งแวดล้อมในท้องถิ่นให้มีความยั่งยืน

๗) สร้างสังคมและเศรษฐกิจฐานรากให้เข้มแข็ง

กลยุทธ์ (Strategy)

๑) สนับสนุนและส่งเสริมการพัฒนาสถาบันครอบครัวให้มีความอบอุ่น

๒) ส่งเสริมการพัฒนาคุณภาพชีวิตในกลุ่มเด็ก เยาวชน สตรี คนชรา คนพิการ และผู้ด้อยโอกาส ให้มีคุณภาพชีวิตที่ดี

๓) สร้างค่านิยม จิตสำนึก และพัฒนาศีลธรรม คุณธรรม จริยธรรม ของเด็ก เยาวชน และประชาชน

๔) ส่งเสริมและบูรณาการด้านการศึกษาระบบองค์รวม

๕) ส่งเสริมการใช้วิถีชีวิตตามปรัชญาเศรษฐกิจพอเพียง

๖) ส่งเสริมและแก้ไขปัญหาด้านสาธารณสุข เพื่อให้ประชาชนมีสุขภาพที่ดีและมีพละนาถายที่สมบูรณ์อย่างยั่งยืน

๗) ส่งเสริมและสนับสนุนเพื่อสร้างความเข้มแข็งของประชาชนในการป้องกันและควบคุมสถานการณ์โรคติดต่อเชื้อไวรัสโคโรนา ๒๐๑๙ (COVID-๑๙)

๘) พัฒนาและปรับปรุงโครงสร้างพื้นฐานและสิ่งอำนวยความสะดวก

๙) ส่งเสริมการแก้ปัญหาครัวเรือนยากจน

๑๐) ส่งเสริมและสนับสนุนเพื่อยกระดับรายได้และสร้างโอกาสในการประกอบอาชีพ

๑๑) ส่งเสริมและพัฒนาผลิตภัณฑ์หนึ่งตำบลหนึ่งผลิตภัณฑ์ และผลิตภัณฑ์ชุมชน (OTOP)

๑๒) เสริมสร้างความมั่นคง ความสงบเรียบร้อยและความปลอดภัยในชีวิตและทรัพย์สิน

๑๓) ส่งเสริมและสนับสนุนด้านการป้องกัน ปราบปราม ฟื้นฟู และแก้ไขปัญหา ยาเสพติด ปัญหาอาชญากรรม

๑๔) ส่งเสริมและสนับสนุนการป้องกันและบรรเทาสาธารณภัย

๑๕) ส่งเสริมและสนับสนุนการจัดการขยะและการลดมลพิษอย่างเป็นระบบ

๑๖) อนุรักษ์ ฟื้นฟู ระบบนิเวศ พื้นที่ป่าไม้ ทรัพยากรธรรมชาติและสิ่งแวดล้อม

๑๗) ส่งเสริมและสนับสนุนการอนุรักษ์ ศาสนา ศิลปวัฒนธรรม จารีตประเพณี วิถีชีวิตและภูมิปัญญาท้องถิ่น

๑๘) เสริมสร้างความมั่นคงและพัฒนาความสัมพันธ์อันดีกับประเทศเพื่อนบ้าน
ประเด็นยุทธศาสตร์ที่ ๒ การพัฒนาการท่องเที่ยวและกีฬา

เป้าประสงค์ (Goals)

๑) ศูนย์กลางการท่องเที่ยวอารยธรรมขอม

๒) ยกระดับการพัฒนาการท่องเที่ยวและสิ่งแวดล้อมให้เกิดความยั่งยืน

๓) ส่งเสริมและพัฒนาการค้าการลงทุนและการค้าชายแดน

๔) เชิดชูศิลปวัฒนธรรม จารีตประเพณี วิถีชีวิต ภูมิปัญญาท้องถิ่น เพื่อการท่องเที่ยวเชิงวัฒนธรรม

๕) อนุรักษ์และฟื้นฟูทรัพยากรธรรมชาติและสิ่งแวดล้อมเพื่อการท่องเที่ยวเชิงนิเวศ

๖) ส่งเสริมความเป็นเลิศทางการกีฬาสู่กีฬามาตรฐานโลก

กลยุทธ์ (Strategy)

- ๑) ส่งเสริมให้เมืองบุรีรัมย์เป็นเมืองที่มีความเป็นอัตลักษณ์
- ๒) พัฒนาโครงสร้างพื้นฐานและการเชื่อมโยงด้านการท่องเที่ยว
- ๓) พัฒนาศักยภาพบุคลากรเพื่อการท่องเที่ยว
- ๔) พัฒนาสินค้าและบริการด้านการท่องเที่ยว
- ๕) ส่งเสริมการตลาดและการประชาสัมพันธ์ด้านการท่องเที่ยว
- ๖) อนุรักษ์ ฟื้นฟู ศิลปวัฒนธรรม จารีตประเพณี วิถีชีวิต และภูมิปัญญาท้องถิ่น เพื่อการท่องเที่ยวเชิงวัฒนธรรม
- ๗) ส่งเสริมและบูรณาการในการอนุรักษ์และฟื้นฟูทรัพยากรธรรมชาติและสิ่งแวดล้อมเพื่อความสมดุลทางธรรมชาติอย่างยั่งยืน และเพื่อการท่องเที่ยวเชิงนิเวศ
- ๘) ส่งเสริมและประสาน สร้างเครือข่ายความร่วมมือกับภาคเอกชนหรือภาคส่วนอื่นๆ เพื่อการค้าการลงทุนและการท่องเที่ยวแบบเต็มรูปแบบ
- ๙) ส่งเสริมและพัฒนาค้าการลงทุนและการค้าชายแดน
- ๑๐) ส่งเสริมเยาวชนและประชาชนให้เป็นเลิศด้านการกีฬาสู่การพัฒนาอาชีพ
- ๑๑) ส่งเสริมกีฬาและส่งเสริมการท่องเที่ยวเชิงกีฬาทุกรูปแบบ

ประเด็นยุทธศาสตร์ที่ ๓ การพัฒนาเกษตรกรรมและอุตสาหกรรม

เป้าประสงค์ (Goals)

- ๑) สังคมเกษตรและอุตสาหกรรมมีความมั่นคง
- ๒) ผลผลิตอันมั่งคั่งรวมภาคการเกษตรและอุตสาหกรรมเพิ่มขึ้น
- ๓) ศูนย์กลางพัฒนาเศรษฐกิจภายใต้พื้นฐานของการผลิตสินค้าด้านการเกษตรและอาหารปลอดภัย

๔) พัฒนาโครงสร้างพื้นฐานด้านการเกษตรให้ได้มาตรฐานและทั่วถึง

กลยุทธ์ (Strategy)

- ๑) พัฒนาและส่งเสริมการทำเกษตรอินทรีย์ อินทรีย์ชีวภาพ และเกษตรปลอดภัย
- ๒) ส่งเสริมการลงทุนและปัจจัยเอื้อให้เกิดการลงทุน เพื่อพัฒนาศักยภาพอุตสาหกรรมเกษตรและอุตสาหกรรมบริการ
- ๓) เพิ่มพูนทักษะการพัฒนาอาชีพด้านเกษตรกรรมและอุตสาหกรรม
- ๔) ส่งเสริมและสนับสนุนการพัฒนาขีดความสามารถในการแข่งขันเกษตรอุตสาหกรรมและแปรรูปอาหาร
- ๕) ส่งเสริมและพัฒนาศักยภาพการผลิตและการแปรรูปสินค้าเกษตรเพื่อสร้างมูลค่าเพิ่ม
- ๖) ส่งเสริมและสนับสนุนการผลิตสินค้าเกษตรและอาหารปลอดภัย
- ๗) ยกระดับสินค้าเกษตรให้เข้าสู่ระบบมาตรฐานเพื่อก้าวสู่ตลาดโลก
- ๘) พัฒนาและปรับปรุงโครงสร้างพื้นฐานให้ได้มาตรฐานและมีความสะดวกในด้าน

การเกษตรอย่างทั่วถึง

๙) ส่งเสริมการปลูกพืชเศรษฐกิจและพืชพลังงาน

- ๑๐) ส่งเสริมการพัฒนามาตรฐานและคุณภาพการผลิตใหม่และผลิตภัณฑ์ใหม่แบบครบวงจร
- ๑๑) สนับสนุนให้มีการรวมกลุ่มการผลิตและจำหน่าย

๑๒) ส่งเสริมและพัฒนาด้านการตลาด การมีตลาดกลางรองรับสินค้าเกษตรอย่างเป็นรูปธรรม รวมถึงการพัฒนานาระบบเทคโนโลยีสารสนเทศมาใช้ในการตลาดชุมชน

ประเด็นยุทธศาสตร์ที่ ๔ การพัฒนาขีดสมรรถนะองค์กร

เป้าประสงค์ (Goals)

- ๑) บุคลากรในองค์กรมีขีดสมรรถนะสูง
- ๒) ประชาชนมีความพึงพอใจในการรับบริการจากหน่วยงาน
- ๓) องค์กรยึดหลักธรรมาภิบาลในการบริหารจัดการ

กลยุทธ์ (Strategy)

๑) พัฒนาขีดสมรรถนะของบุคลากรให้มีความพร้อมในการปฏิบัติหน้าที่ส่งเสริมการพัฒนาขององค์กรปกครองส่วนท้องถิ่น

- ๒) สร้างความรับผิดชอบและมีจิตสำนึกต่อสังคม
- ๓) ออกแบบและพัฒนาระบบการบริหารจัดการงานแบบบูรณาการ
- ๔) ส่งเสริมให้องค์กรและบุคลากรยึดหลักธรรมาภิบาลในการบริหารจัดการ
- ๕) ส่งเสริมให้องค์กรต่อต้านการทุจริตคอร์รัปชันทุกรูปแบบ

(๒) เป้าหมายการพัฒนาที่ยั่งยืน (Sustainable Development Goals : SDGs)

หลังจากเป้าหมายการพัฒนาแห่งสหัสวรรษ (Millennium Development Goals - MDGs) ได้สิ้นสุดลงเมื่อปี ๒๕๕๘ เพื่อให้เกิดความต่อเนื่องของการพัฒนา องค์กรสหประชาชาติจึงได้กำหนดเป้าหมายการพัฒนาขึ้นใหม่ โดยอาศัยกรอบความคิดที่มองการพัฒนาเป็นมิติ (Dimensions) ของเศรษฐกิจ สังคม และสิ่งแวดล้อม ให้มีความเชื่อมโยงกัน เรียกว่า “เป้าหมายการพัฒนาที่ยั่งยืน (Sustainable Development Goals - SDGs) จะใช้เป็นทิศทางการพัฒนาตั้งแต่เดือนกันยายน ๒๕๕๘ ถึงเดือนสิงหาคม ๒๕๗๓ ครอบคลุมระยะเวลา ๑๕ ปี โดยประกอบไปด้วย ๑๗ เป้าหมาย คือ

เป้าหมายที่ ๑ : ยุติความยากจนทุกรูปแบบในทุกที่

เป้าหมายที่ ๒ : ยุติความหิวโหย บรรลุความมั่นคงทางอาหารและยกระดับโภชนาการ และส่งเสริมเกษตรกรรมที่ยั่งยืน

เป้าหมายที่ ๓ : สร้างหลักประกันการมีสุขภาพที่ดี และส่งเสริมความเป็นอยู่ที่ดีสำหรับทุกคนในทุกช่วงวัย

เป้าหมายที่ ๔ : สร้างหลักประกันว่าทุกคนมีการศึกษาที่มีคุณภาพอย่างครอบคลุมและเท่าเทียม และสนับสนุนโอกาสในการเรียนรู้ตลอดชีวิต

เป้าหมายที่ ๕ : บรรลุความเสมอภาคระหว่างเพศและเพิ่มบทบาทของสตรีและเด็กหญิงทุกคน

เป้าหมายที่ ๖ : สร้างหลักประกันเรื่องน้ำและการสุขาภิบาลให้มีการจัดการอย่างยั่งยืน และมีสภาพพร้อมใช้สำหรับทุกคน

เป้าหมายที่ ๗ : สร้างหลักประกันว่าทุกคนเข้าถึงพลังงานสมัยใหม่ในราคาที่ซื้อหาได้ เชื่อถือได้ และยั่งยืน

เป้าหมายที่ ๘ : ส่งเสริมการเจริญเติบโตทางเศรษฐกิจที่ต่อเนื่อง ครอบคลุมและยั่งยืน การจ้างงานเต็มที่และมีผลิตภาพ และการมีงานที่มีคุณค่าสำหรับทุกคน

เป้าหมายที่ ๙ : สร้างโครงสร้างพื้นฐานที่มีความยืดหยุ่นต่อการเปลี่ยนแปลง ส่งเสริมการพัฒนาอุตสาหกรรมที่ครอบคลุมและยั่งยืน และส่งเสริมนวัตกรรม

เป้าหมายที่ ๑๐ : ลดความไม่เสมอภาคภายในประเทศและระหว่างประเทศ

เป้าหมายที่ ๑๑ : ทำให้เมืองและการตั้งถิ่นฐานของมนุษย์มีความครอบคลุม ปลอดภัย ยืดหยุ่นต่อการเปลี่ยนแปลงและยั่งยืน

เป้าหมายที่ ๑๒ : สร้างหลักประกันให้มีแบบแผนการผลิตและการบริโภคที่ยั่งยืน

เป้าหมายที่ ๑๓ : ปฏิบัติการอย่างเร่งด่วนเพื่อต่อสู้กับการเปลี่ยนแปลงสภาพภูมิอากาศและผลกระทบที่เกิดขึ้น

เป้าหมายที่ ๑๔ : อนุรักษ์และใช้ประโยชน์จากมหาสมุทร ทะเล และทรัพยากรทางทะเลอย่างยั่งยืนเพื่อการพัฒนาที่ยั่งยืน

เป้าหมายที่ ๑๕ : ปกป้อง ฟื้นฟู และสนับสนุนการใช้ระบบนิเวศบนบกอย่างยั่งยืน จัดการป่าไม้ที่ยั่งยืน ต่อสู้การกลายสภาพเป็นทะเลทราย หยุดการเสื่อมโทรมของที่ดินและฟื้นสภาพกลับมาใหม่ และหยุดการสูญเสียดังกล่าวหลายทางชีวภาพ

เป้าหมายที่ ๑๖ : ส่งเสริมสังคมที่สงบสุขและครอบคลุมเพื่อการพัฒนาที่ยั่งยืน ให้ทุกคนเข้าถึงความยุติธรรม และสร้างสถาบันที่มีประสิทธิภาพ รับผิดชอบ และครอบคลุมในทุกระดับ

เป้าหมายที่ ๑๗ : เสริมความแข็งแกร่งให้แก่กลไกการดำเนินงานและฟื้นฟูหุ้นส่วนความร่วมมือระดับโลกเพื่อการพัฒนาที่ยั่งยืน

(๓) ยุทธศาสตร์ของเทศบาลเมืองประโคนชัย

๑) วิสัยทัศน์

"ศูนย์กลางการท่องเที่ยวอารยธรรมขอม และกีฬามาตรฐานโลก เศรษฐกิจมั่นคง สังคมเข้มแข็ง"

๒) ยุทธศาสตร์

๑. ยุทธศาสตร์การพัฒนาด้านการศึกษา กีฬา ศาสนา ประเพณี และภูมิปัญญาท้องถิ่น
๒. ยุทธศาสตร์การพัฒนาด้านโครงสร้างพื้นฐาน
๓. ยุทธศาสตร์การพัฒนาด้านทรัพยากรธรรมชาติและสิ่งแวดล้อม
๔. ยุทธศาสตร์การพัฒนาด้านสาธารณสุข
๕. ยุทธศาสตร์การพัฒนาด้านเศรษฐกิจ
๖. ยุทธศาสตร์การพัฒนาด้านสังคม
๗. ยุทธศาสตร์การพัฒนาด้านการเมืองการบริหาร

๓) เป้าประสงค์

๑. ประชาชนได้รับการศึกษาอย่างทั่วถึง มีคุณธรรมจริยธรรม ประเพณีและภูมิปัญญาท้องถิ่นคงอยู่สืบไป
๒. ประชาชนเกิดความมั่นคงในการดำรงชีวิตมีคุณภาพชีวิตและสุขอนามัยที่ดี
๓. มีระบบสาธารณสุขที่ปลอดภัยได้มาตรฐานและเพียงพอต่อความต้องการของประชาชน มีสภาพแวดล้อมที่สะอาดสวยงาม ประชาชนมีความมั่นคงปลอดภัยและมีระเบียบวินัย
๔. ชุมชนเกิดความเข้มแข็ง สามารถพัฒนาและแก้ไขปัญหาชุมชนของตนเองได้อย่างเป็นรูปธรรม
๕. การบริหารจัดการตามหลักธรรมาภิบาลเป็นไปอย่างต่อเนื่อง ประชาชนได้รับบริการที่มีประสิทธิภาพ และ ประสิทธิภาพ

๔) ตัวชี้วัด

๑. ระดับความสำเร็จของการจัดการศึกษา การดำเนินงานของโรงเรียน และแหล่งเรียนรู้
๒. จำนวนโครงการที่สนับสนุนการอนุรักษ์ศิลปะ ศาสนา วัฒนธรรม ประเพณี และภูมิปัญญาท้องถิ่น
๓. ร้อยละของสุขภาพและการบริการสาธารณสุขที่ได้มาตรฐาน
๔. ร้อยละที่เพิ่มขึ้นของการมีส่วนร่วมในการจัดการทรัพยากรธรรมชาติและสิ่งแวดล้อม
๕. ร้อยละที่เพิ่มขึ้นของการบริการสาธารณสุขปฐมภูมิ-สาธารณสุขการให้ได้มาตรฐาน
๖. ร้อยละของการพัฒนาคุณภาพชีวิตเด็ก เยาวชน สตรี ผู้สูงอายุ ผู้พิการ ผู้ยากไร้ และผู้ด้อยโอกาส
๗. ร้อยละของจำนวนโครงการจัดแข่งขันกีฬาและการออกกำลังกายให้กับเด็ก เยาวชน และประชาชน
๘. ร้อยละของการป้องกันและแก้ไขปัญหาเสพติด
๙. ร้อยละที่เพิ่มขึ้นของระบบเศรษฐกิจชุมชนตามแนวพระราชดำริเศรษฐกิจพอเพียง
๑๐. ระดับความสำเร็จของการสร้างอาชีพและเพิ่มรายได้ให้แก่ประชาชน
๑๑. ระดับความสำเร็จของการพัฒนาประสิทธิภาพในการปฏิบัติงานในด้านต่างๆ เพื่อให้บริการประชาชนได้อย่างทั่วถึง
๑๒. ระดับความสำเร็จของการป้องกันและบรรเทาสาธารณภัย
๑๓. ระดับความสำเร็จของทุกภาคส่วนที่เข้ามามีส่วนร่วมในการปฏิบัติงานในด้านต่างๆ ของเทศบาลภายใต้หลักธรรมาภิบาล

๕) ค่าเป้าหมาย

๑. เพื่อเพิ่มศักยภาพการจัดการศึกษา การดำเนินงานของโรงเรียน และแหล่งเรียนรู้ในเขตเทศบาล
๒. เพื่อให้มีการอนุรักษ์ศิลปะ ศาสนา วัฒนธรรม ประเพณี และภูมิปัญญาท้องถิ่น
๓. เพื่อให้มีสุขภาพและการบริการสาธารณสุขที่ได้มาตรฐาน
๔. เพื่อสร้างจิตสำนึกและการมีส่วนร่วมในการจัดการทรัพยากรธรรมชาติและสิ่งแวดล้อม
๕. เพื่อให้มีก่อสร้าง ปรับปรุง ถนน ซอย ทางเท้า ทางระบายน้ำ ให้ได้มาตรฐาน
๖. เพื่อพัฒนาคุณภาพชีวิตเด็ก เยาวชน สตรี ผู้สูงอายุ ผู้พิการ ผู้ยากไร้ และผู้ด้อยโอกาสให้มีคุณภาพชีวิตที่ดีขึ้น
๗. เพื่อให้มีการจัดแข่งขันกีฬาและการออกกำลังกายให้กับเด็ก เยาวชน และประชาชน
๘. เพื่อส่งเสริมให้มีการป้องกันและแก้ไขปัญหาเสพติด
๙. เพื่อส่งเสริมระบบเศรษฐกิจชุมชนตามแนวพระราชดำริเศรษฐกิจพอเพียง
๑๐. เพื่อเพิ่มรายได้ในการสร้างอาชีพให้แก่ประชาชน
๑๑. เพื่อพัฒนาประสิทธิภาพในการปฏิบัติงานในด้านต่างๆ เพื่อให้บริการประชาชนได้อย่างทั่วถึง
๑๒. เพื่อเพิ่มศักยภาพการป้องกันและบรรเทาสาธารณภัย
๑๓. เพื่อให้เกิดความร่วมมือจากทุกภาคส่วนเข้ามามีส่วนร่วมในการปฏิบัติงานในด้านต่างๆ ของเทศบาลภายใต้หลักธรรมาภิบาล

๖) กลยุทธ์

๑. ส่งเสริมสนับสนุนการจัดการศึกษา การดำเนินงานของโรงเรียน และแหล่งเรียนรู้ในเขตเทศบาล
๒. ส่งเสริมสนับสนุนการอนุรักษ์ศิลปะ ศาสนา วัฒนธรรม ประเพณี และภูมิปัญญาท้องถิ่น
- ๓ ส่งเสริมสุขภาพและการบริการสาธารณสุขที่ได้มาตรฐาน
๔. ส่งเสริมการสร้างจิตสำนึกและการมีส่วนร่วมในการจัดการทรัพยากรธรรมชาติและสิ่งแวดล้อม
๕. ก่อสร้าง ปรับปรุง ถนน ซอย ทางเท้า ทางระบายน้ำ ให้ได้มาตรฐาน
๖. ส่งเสริมและพัฒนาคุณภาพชีวิตเด็ก เยาวชน สตรี ผู้สูงอายุ ผู้พิการ ผู้ยากไร้ และผู้ด้อยโอกาส
๗. ส่งเสริมสนับสนุนการจัดแข่งขันกีฬาและการออกกำลังกายให้กับเด็ก เยาวชน และประชาชน
๘. ส่งเสริมสนับสนุนการป้องกันและแก้ไขปัญหาเสพติด
๙. ส่งเสริมการผลิตและการตลาดผลิตภัณฑ์ชุมชน ตามหลักปรัชญาเศรษฐกิจพอเพียง
๑๐. ส่งเสริมสนับสนุนการสร้างอาชีพและเพิ่มรายได้ให้แก่ประชาชน
๑๑. พัฒนาประสิทธิภาพในการปฏิบัติงานในด้านต่างๆ เพื่อให้บริการประชาชนได้อย่างทั่วถึง
๑๒. ส่งเสริมการป้องกันและบรรเทาสาธารณภัย
๑๓. ส่งเสริมให้ทุกภาคส่วนเข้ามามีส่วนร่วมในการปฏิบัติงานในด้านต่างๆ ของเทศบาลภายใต้

หลักธรรมาภิบาล

๗) จุดยืนทางยุทธศาสตร์

เชิงรุก

ยุทธศาสตร์ที่ ๕ การพัฒนาด้านเศรษฐกิจ

- สร้างอาชีพ สร้างรายได้ บนพื้นฐาน

ปรัชญาเศรษฐกิจพอเพียง

ยุทธศาสตร์ที่ ๗ การพัฒนาด้านการเมือง

การบริหาร - ยึดหลักธรรมาภิบาล

- ปรับปรุงโครงสร้างของเทศบาล

สร้างแนวร่วม

ยุทธศาสตร์ที่ ๖ การพัฒนา

ด้านสังคม - ประชาชนมีความรู้

สูงขึ้น ต้องการมีส่วนร่วมในการ

พัฒนาชุมชน

- การบูรณาการระหว่างหน่วยงาน

ท้องถิ่น ภาครัฐ และเอกชน

เชิงพัฒนา

ยุทธศาสตร์ที่ ๑ การพัฒนาทางการศึกษา กีฬา ศาสนา

ประเพณี และภูมิปัญญาท้องถิ่น - ก้าวสู่การเรียนรู้ที่มี

คุณภาพสู่สังคมแห่งการเรียนรู้ตลอดชีวิต - คงความ

เป็นอัตลักษณ์วิถีชีวิต ประเพณีอันดีงาม

ยุทธศาสตร์ที่ ๒ การพัฒนาด้านโครงสร้าง

พื้นฐาน - พัฒนาโครงสร้างพื้นฐานเพื่อ

รองรับการขยายตัวของการลงทุนภายใน

ท้องถิ่น เช่น โครงข่ายคมนาคม

การพัฒนาระบบจราจรและขนส่ง

ไฟฟ้า ประปา

ตั้งรับ

ยุทธศาสตร์ที่ ๓ การพัฒนาด้าน

ทรัพยากรธรรมชาติและสิ่งแวดล้อม

-สภาพภูมิอากาศเปลี่ยนแปลงไป เกิด

สาธารณภัยรุนแรงและบ่อยครั้ง เช่น

น้ำท่วม ภัยแล้ง ภัยหนาว

-ปัญหาผลกระทบรุนแรงขึ้น ปัญหาขยะ น้ำเน่าเสีย

ยุทธศาสตร์ที่ ๔ การพัฒนาด้านสาธารณสุข

-เพิ่มมาตรฐานการรักษาพยาบาลให้เป็นที่ยอมรับ การป้องกันโรค

ระบาด

-ดูแลสุขภาพคนในท้องถิ่นให้มีสุขภาพแข็งแรง ปลอดภัยจากโรคภัยไข้เจ็บ

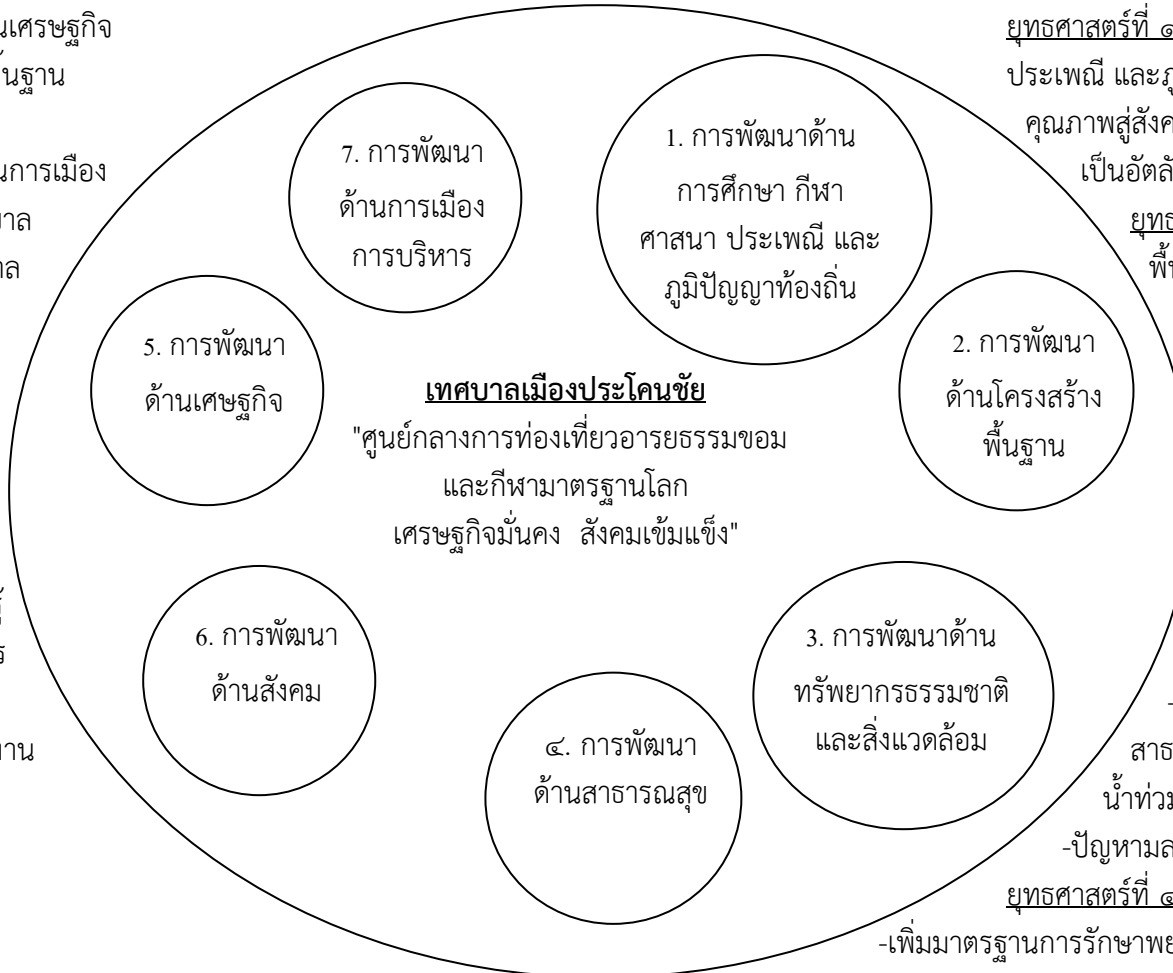

๘) ความเชื่อมโยงของยุทธศาสตร์ในภาพรวม

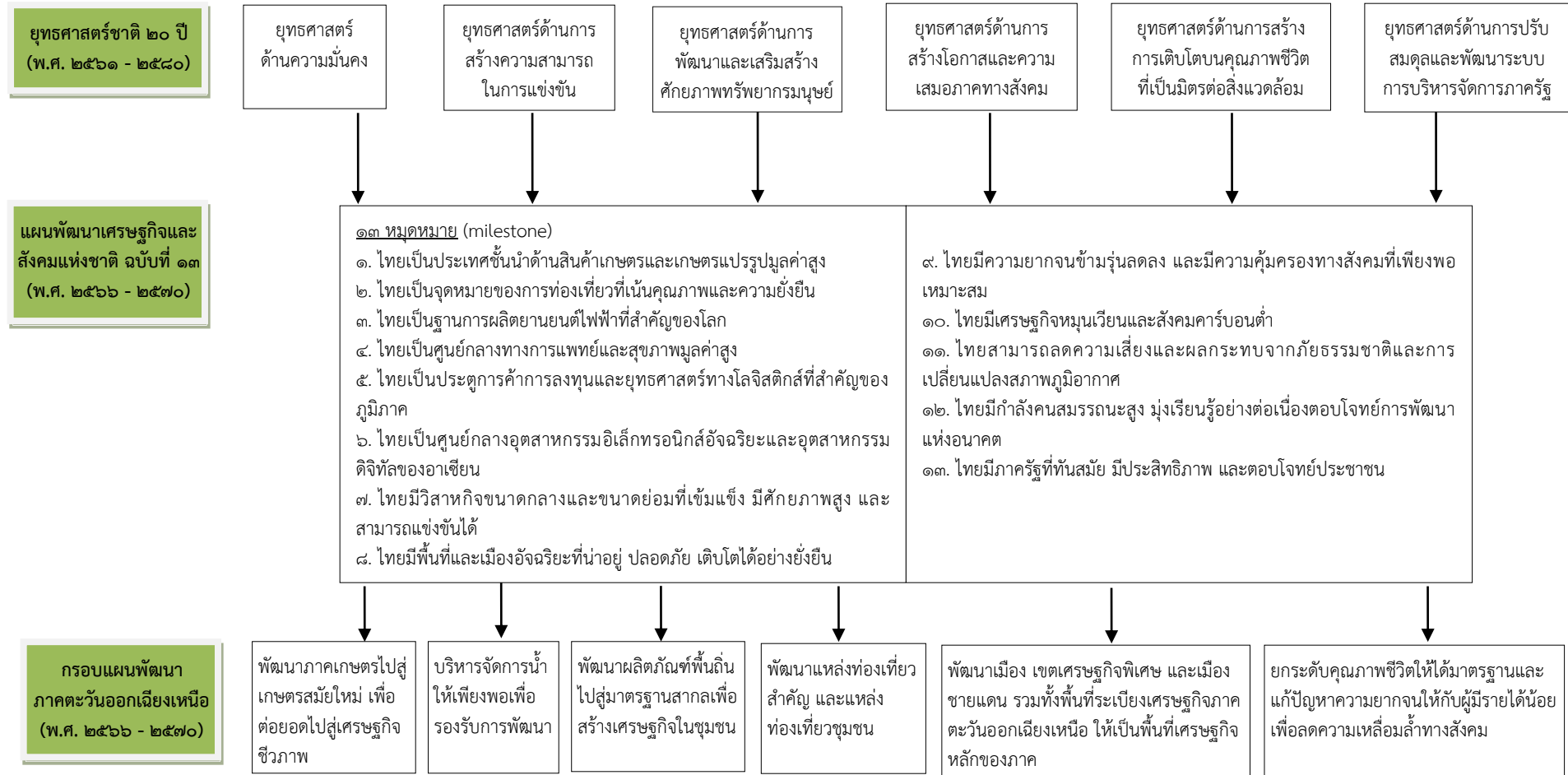

ความเชื่อมโยงของยุทธศาสตร์ในภาพรวม (ต่อ)

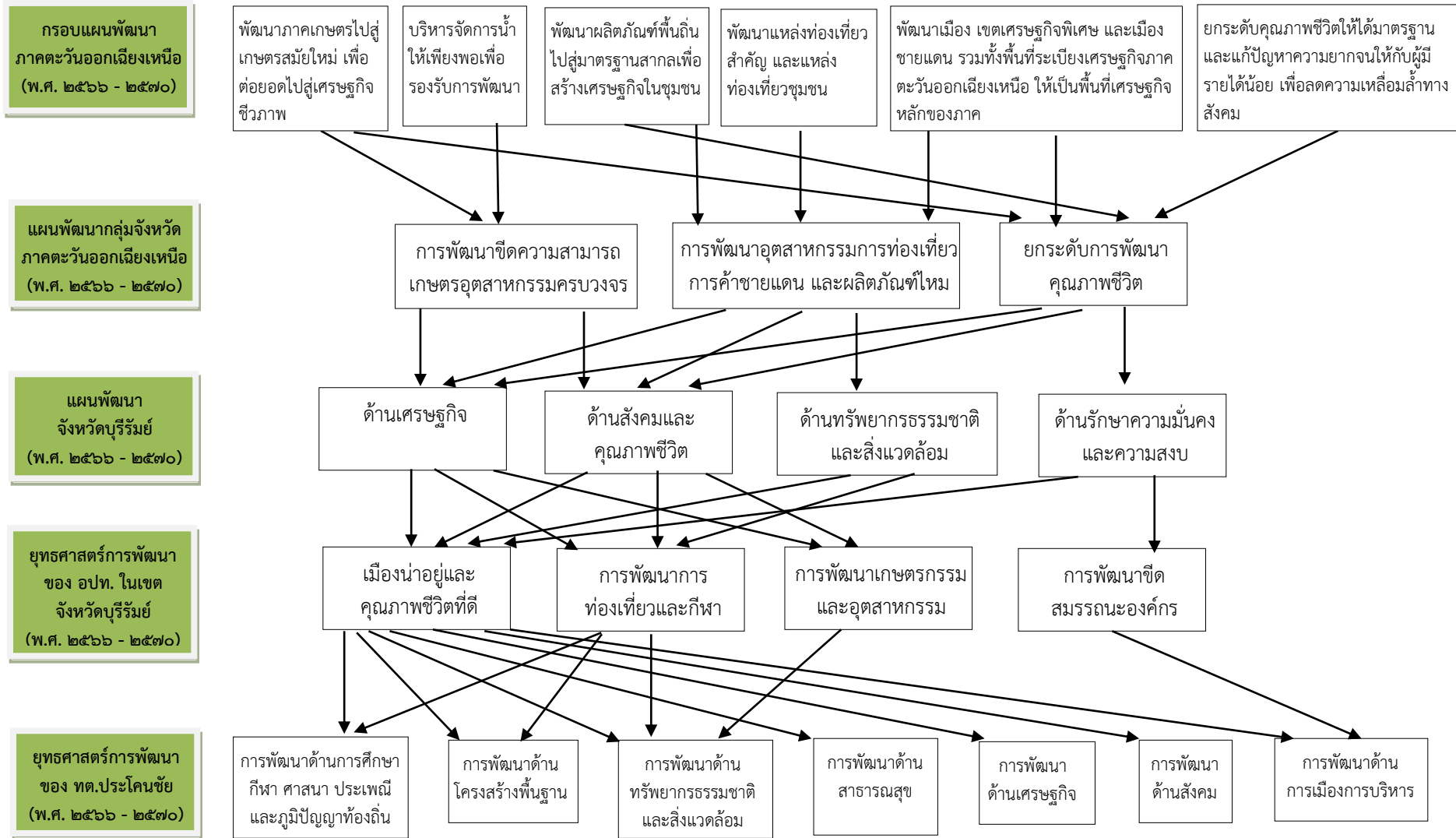

(๔) การวิเคราะห์เพื่อพัฒนาท้องถิ่น

๑) การวิเคราะห์กรอบการจัดทำยุทธศาสตร์ขององค์กรปกครองส่วนท้องถิ่น

ผลการวิเคราะห์ศักยภาพ (SWOT Analysis) ของเทศบาลเมืองประโคนชัยสรุปได้ดังนี้

จุดแข็ง (S-Strength)	จุดอ่อน (W-Weakness)
<p>๑. เมื่อรวมองค์การบริหารส่วนตำบลประโคนชัยกับเทศบาลตำบลประโคนชัย และเปลี่ยนแปลงฐานะเป็นเทศบาลเมืองประโคนชัย สามารถแก้ไขปัญหาได้อย่างตรงจุด ไม่เกิดปัญหาพื้นที่ทับซ้อน</p> <p>๒. ผู้บริหารเทศบาลมีวิสัยทัศน์และนโยบายการพัฒนาด้านโครงสร้างพื้นฐานที่กว้างไกล เพื่อรองรับการเจริญเติบโต</p> <p>๓. เทศบาลมีโครงข่ายการคมนาคมที่ครอบคลุมเชื่อมต่อระหว่างถนนหลัก ถนนรอง ได้สะดวกและคล่องตัว</p> <p>๔. เทศบาลเมืองประโคนชัยเป็นศูนย์กลางความเจริญด้านต่างๆ เช่น ธุรกิจการค้า ส่วนราชการ และสถาบันการศึกษา</p> <p>๕. มีระบบสาธารณูปโภคและโครงสร้างพื้นฐานที่ดีและทั่วถึง ทั้งในส่วนถนน ไฟฟ้า ประปา โทรศัพท์ และระบบการจราจร</p> <p>๖. มีคณะกรรมการชุมชน , อาสาสมัครสาธารณสุขประจำหมู่บ้าน (อสม.) และอาสาสมัครป้องกันภัยฝ่ายพลเรือน (อปพร.) ที่เข้มแข็ง</p> <p>๗. มีวิถีชีวิต ปฏิสัมพันธ์ทางสังคม วัฒนธรรมประเพณีที่เอื้อต่อการพัฒนาไปสู่สังคมแห่งความร่มเย็นเป็นสุข</p> <p>๘. มีโครงสร้างองค์กรเทศบาลที่เหมาะสมกับการรับผิดชอบต่อการกิจการให้บริการสาธารณะอย่างครอบคลุม</p> <p>๙. ปัจจุบันประชาชนให้การยอมรับในคุณภาพการจัดการศึกษาของสถานศึกษาในสังกัดเทศบาลเมืองประโคนชัยมากขึ้น</p>	<p>๑. สถานะการเงินการคลังของเทศบาลเมืองประโคนชัยยังมีข้อจำกัด งบประมาณไม่เพียงพอต่อการลงทุนหรือการดำเนินงานโครงการขนาดใหญ่</p> <p>๒. บุคลากรยังได้รับการฝึกอบรมและพัฒนายกระดับความรู้ความสามารถไม่ทั่วถึง เนื่องจากหลักสูตรการพัฒนาบุคลากรที่สถาบันพัฒนาบุคลากรท้องถิ่นจัดให้ยังไม่ครอบคลุมทุกตำแหน่ง</p> <p>๓. เครื่องมือเครื่องใช้ในการปฏิบัติงานบริการประชาชนและการพัฒนาท้องถิ่นยังไม่เพียงพอ บางส่วนค่อนข้างเก่า ไม่ทันสมัย</p>

โอกาส (O-Opportunity)	อุปสรรค (T-Threat)
<p>๑. แนวทางและนโยบายแห่งรัฐยังคงให้ความสำคัญต่อการกระจายอำนาจ ภารกิจ และรายได้แก่องค์กรปกครองส่วนท้องถิ่น</p> <p>๒. มีการขยายเส้นทางคมนาคมเชื่อมต่อไปยังอำเภอต่างๆ จาก ๒ ช่องทางจราจร เป็น ๔ ช่องทางจราจร ทำให้การคมนาคมสะดวกขึ้น</p> <p>๓. มีสถานที่ท่องเที่ยวเชิงอารยธรรมของจังหวัดบุรีรัมย์อยู่ใกล้ คือ อุทยานประวัติศาสตร์พนมรุ้งปราสาทหินเมืองต่ำ</p> <p>๔. มีหน่วยงานและองค์กรที่ให้บริการสาธารณะแก่ประชาชนในเขตเทศบาลและข้างเคียง ประชาชนเข้าถึงได้โดยสะดวก</p> <p>๕. การขยายตัวของเมืองโดยรอบที่อยู่ในความรับผิดชอบขององค์กรปกครองส่วนท้องถิ่นหลายแห่ง มีอัตราการเจริญเติบโตทางธุรกิจและการขยายตัวทางเศรษฐกิจค่อนข้างสูง ส่งผลดีต่อเศรษฐกิจภายในเขตเทศบาล</p> <p>๖. ระดับความร่วมมือระหว่างองค์กรภาคีเครือข่ายทุกภาคส่วนต่างๆ ค่อนข้างดี</p>	<p>๑. ถนนอำนวยการเป็น ๒ ช่องทางจราจร มีสภาพแคบ ทำให้การจราจรติดขัดในช่วงเทศกาล และเป็นข้อจำกัดต่อการพัฒนาทางเศรษฐกิจ</p> <p>๒. ปัญหาคลื่นเหิมจากโรงงานยางพาราและน้ำยางพาราหยดลงถนน ที่ส่งผลกระทบต่อประชาชนที่อาศัยอยู่ใกล้โรงงานและประชาชนในเขตเทศบาล ยังไม่ได้รับการแก้ไขจากหน่วยงานที่เกี่ยวข้อง</p> <p>๓. การวางท่อระบายน้ำยังไม่ได้มาตรฐาน ทำให้เกิดการระบายน้ำไม่ทัน น้ำท่วมขังรอการระบายช่วงฝนตกหนักในบางพื้นที่</p> <p>๔. พื้นที่การขยายตัวของเมืองโดยรอบที่อยู่ในความรับผิดชอบขององค์กรปกครองส่วนท้องถิ่นหลายแห่งขาดการประสานและบูรณาการในการพัฒนาาร่วมกัน</p> <p>๕. ปัญหาการแบกรับภาระการให้บริการสาธารณะแก่ประชากรแฝงจากนอกเขตเทศบาล</p> <p>๖. การขยายตัวของเมืองส่งผลให้ขยะมีปริมาณมากเกิดปัญหาการนำขยะมาทิ้งในเขตเทศบาล ประกอบกับไม่มีสถานที่กำจัดขยะที่ได้มาตรฐาน ต้องใช้พื้นที่ขององค์กรปกครองส่วนท้องถิ่นอื่น ทำให้ไม่สามารถบริหารจัดการขยะได้อย่างเต็มที่</p> <p>๗. ขั้นตอนในการดำเนินงานตามระเบียบทางราชการมีความซับซ้อน ก่อให้เกิดความล่าช้าไม่สามารถแก้ไขปัญหาหรือจัดการเรื่องต่างๆ ได้ทันท่วงที</p>

๒) การประเมินสถานการณ์สภาพแวดล้อมภายนอกที่เกี่ยวข้อง

๒.๑ เมื่อรวมองค์การบริหารส่วนตำบลประโคนชัยกับเทศบาลตำบลประโคนชัย และเปลี่ยนแปลงฐานะเป็นเทศบาลเมืองประโคนชัย จะมีภารกิจในการจัดบริการสาธารณะตามอำนาจหน้าที่เพิ่มขึ้น

๒.๒ แนวโน้มการกระจายภารกิจและหน้าที่ไปสู่องค์กรปกครองส่วนท้องถิ่นตามแผนการกระจายอำนาจให้แก่องค์กรปกครองส่วนท้องถิ่นของรัฐ ทำให้เทศบาลต้องรับผิดชอบต่อภารกิจและหน้าที่เพิ่มขึ้น กระทบต่อจำนวนบุคลากรและงบประมาณรองรับ

๒.๓ บทบาทของเทคโนโลยีสารสนเทศได้เข้ามามีส่วนสำคัญต่อกระบวนการบริหารจัดการภาครัฐ ระบบราชการต้องปรับสู่ “ระบบราชการ ๔.๐” เทศบาลจึงต้องปรับตัวให้ทันต่อสถานการณ์ที่เปลี่ยนแปลงไป โดยการนำเทคโนโลยีมาใช้ประโยชน์ในการปฏิบัติราชการให้ตอบสนองต่อความต้องการของประชาชนผู้ใช้บริการ

๒.๔ ปัจจุบันสังคมไทยได้เข้าสู่สังคมผู้สูงอายุอย่างสมบูรณ์ ผู้สูงอายุจะมีสัดส่วนโครงสร้างประชากรเพิ่มขึ้นอย่างต่อเนื่อง หน่วยงานภาครัฐจึงต้องตระหนักโดยให้ความสำคัญกับการเตรียมความพร้อมและรับมือกับการเปลี่ยนแปลงที่เกิดขึ้น เพื่อให้ผู้สูงอายุได้รับการดูแลอย่างเป็นระบบและทั่วถึง ทั้งร่างกายและจิตใจ

๒.๕ ปัญหาประชากรแฝงที่มารับการศึกษาในโรงเรียนและเข้ามาทำกินในเขตเทศบาล ซึ่งบุคคลเหล่านี้ได้เข้ามาใช้บริการสาธารณะของคนในชุมชน ควรขอความร่วมมือไปยังประชากรแฝงให้ย้ายชื่อเข้าอยู่ในทะเบียนบ้านตามความเป็นจริง เพื่อให้การวางแผนพัฒนาและการจัดทำบริการสาธารณะต่างๆ เพียงพอสอดคล้องกับจำนวนประชากรที่แท้จริง

ส่วนที่ ๓

การนำแผนพัฒนาท้องถิ่นไปสู่การปฏิบัติ

(๑) ยุทธศาสตร์การพัฒนาท้องถิ่นและยุทธศาสตร์ระดับมหภาคเพื่อนำไปสู่การปฏิบัติ

ที่	ยุทธศาสตร์ชาติ ๒๐ ปี	แผนพัฒนาเศรษฐกิจและสังคมแห่งชาติ ฉบับที่ ๑๓	SDGs	ยุทธศาสตร์จังหวัด	ยุทธศาสตร์การพัฒนาของ อปท. ในเขตจังหวัด	ยุทธศาสตร์ (อปท.)	กลยุทธ์	แผนงาน	หน่วยงานรับผิดชอบหลัก
๑	ยุทธศาสตร์ที่ ๓ ด้านการพัฒนาและเสริมสร้างศักยภาพทรัพยากรมนุษย์	หมวดหมู่ที่ ๑๒ ไทยมีกำลังคนสมรรถนะสูง มุ่งเรียนรู้อย่างต่อเนื่อง ตอบโจทย์การพัฒนาแห่งอนาคต	เป้าหมายที่ ๔ สร้างหลักประกันว่าทุกคนมีการศึกษาที่มีคุณภาพอย่างครอบคลุมและเท่าเทียมและสนับสนุนโอกาสในการเรียนรู้ตลอดชีวิต	ยุทธศาสตร์ที่ ๒ ด้านสังคมและคุณภาพชีวิต	ยุทธศาสตร์ที่ ๑ เมืองน่าอยู่และคุณภาพชีวิตที่ดี	ยุทธศาสตร์ที่ ๑ ด้านการศึกษา กีฬา ศาสนา ประเพณีและภูมิปัญญาท้องถิ่น	๑.๑ เสริมสร้างการเรียนรู้และพัฒนาการศึกษาตามมาตรฐานการศึกษา	๑. การศึกษา	กองการศึกษา
๒	ยุทธศาสตร์ที่ ๓ ด้านการพัฒนาและเสริมสร้างศักยภาพทรัพยากรมนุษย์	หมวดหมู่ที่ ๑๒ ไทยมีกำลังคนสมรรถนะสูง มุ่งเรียนรู้อย่างต่อเนื่อง ตอบโจทย์การพัฒนาแห่งอนาคต	เป้าหมายที่ ๓ สร้างหลักประกันการมีสุขภาวะที่ดี และส่งเสริมความเป็นอยู่ที่ดีสำหรับทุกคนในทุกช่วงวัย	ยุทธศาสตร์ที่ ๒ ด้านสังคมและคุณภาพชีวิต	ยุทธศาสตร์ที่ ๑ เมืองน่าอยู่และคุณภาพชีวิตที่ดี		๑.๒ ก่อสร้างปรับปรุงอาคารในสถานศึกษาให้ได้มาตรฐานและเพียงพอ	๑. การศึกษา	กองการศึกษา
๓	ยุทธศาสตร์ที่ ๓ ด้านการพัฒนาและเสริมสร้างศักยภาพทรัพยากรมนุษย์	หมวดหมู่ที่ ๑๒ ไทยมีกำลังคนสมรรถนะสูง มุ่งเรียนรู้อย่างต่อเนื่อง ตอบโจทย์การพัฒนาแห่งอนาคต	เป้าหมายที่ ๓ สร้างหลักประกันการมีสุขภาวะที่ดี และส่งเสริมความเป็นอยู่ที่ดีสำหรับทุกคนในทุกช่วงวัย	ยุทธศาสตร์ที่ ๒ ด้านสังคมและคุณภาพชีวิต	ยุทธศาสตร์ที่ ๒ การพัฒนาการท่องเที่ยวและกีฬา		๑.๓ ส่งเสริมกีฬานันทนาการให้เยาวชนและประชาชน	๑. การศาสนา วัฒนธรรมและนันทนาการ	กองการศึกษา
๔	ยุทธศาสตร์ที่ ๓ ด้านการพัฒนาและเสริมสร้างศักยภาพทรัพยากรมนุษย์	หมวดหมู่ที่ ๑๒ ไทยมีกำลังคนสมรรถนะสูง มุ่งเรียนรู้อย่างต่อเนื่อง ตอบโจทย์การพัฒนาแห่งอนาคต	เป้าหมายที่ ๑๖ ส่งเสริมสังคมที่สงบสุขและครอบคลุมเพื่อการพัฒนาที่ยั่งยืน ให้ทุกคนเข้าถึงความยุติธรรมและสร้างสถาบันที่มีประสิทธิผล	ยุทธศาสตร์ที่ ๒ ด้านสังคมและคุณภาพชีวิต	ยุทธศาสตร์ที่ ๑ เมืองน่าอยู่และคุณภาพชีวิตที่ดี		๑.๔ ส่งเสริมกิจกรรมทางศาสนาและเสริมสร้างศีลธรรมของประชาชน	๑. การศาสนา วัฒนธรรมและนันทนาการ	กองการศึกษา

ที่	ยุทธศาสตร์ชาติ ๒๐ ปี	แผนพัฒนาเศรษฐกิจและสังคมแห่งชาติ ฉบับที่ ๑๓	SDGs	ยุทธศาสตร์จังหวัด	ยุทธศาสตร์การพัฒนาของ อปท. ในเขตจังหวัด	ยุทธศาสตร์ (อปท.)	กลยุทธ์	แผนงาน	หน่วยงานรับผิดชอบหลัก
๕	ยุทธศาสตร์ที่ ๒ ด้านการสร้างความสามารถในการแข่งขัน	หมวดหมู่ที่ ๒ ไทยเป็นจุดหมายของการท่องเที่ยวที่เน้นคุณภาพและความยั่งยืน	เป้าหมายที่ ๘ ส่งเสริมการเจริญเติบโตทางเศรษฐกิจที่ต่อเนื่อง ครอบคลุมและยั่งยืน การจ้างงานเต็มที่มีผลิตภาพ และการมีงานที่มีคุณค่าสำหรับทุกคน	ยุทธศาสตร์ที่ ๑ ด้านเศรษฐกิจ	ยุทธศาสตร์ที่ ๒ การพัฒนาการท่องเที่ยวและกีฬา	ยุทธศาสตร์ที่ ๑ ด้านการศึกษา กีฬา ศาสนา ประเพณีและภูมิปัญญาท้องถิ่น	๑.๕ สืบสานประเพณีและส่งเสริมภูมิปัญญาท้องถิ่น เพื่อการท่องเที่ยวเชิงวัฒนธรรม	๑. การศาสนา วัฒนธรรมและนันทนาการ	กองการศึกษา
๖	ยุทธศาสตร์ที่ ๒ ด้านการสร้างความสามารถในการแข่งขัน	หมวดหมู่ที่ ๘ ไทยมีพื้นที่และเมืองอัจฉริยะที่นำอยู่ ปลอดภัย เติบโตได้อย่างยั่งยืน	เป้าหมายที่ ๙ สร้างโครงสร้างพื้นฐานที่มีความยืดหยุ่นต่อการเปลี่ยนแปลง ส่งเสริมการพัฒนาอุตสาหกรรมที่ครอบคลุมและยั่งยืนฯ	ยุทธศาสตร์ที่ ๑ ด้านเศรษฐกิจ	ยุทธศาสตร์ที่ ๑ เมืองนำอยู่และคุณภาพชีวิตที่ดี	ยุทธศาสตร์ที่ ๒ ด้านโครงสร้างพื้นฐาน	๒.๑ ก่อสร้างปรับปรุงถนน ระบบระบายน้ำ ให้ได้มาตรฐานและทั่วถึง	๑. อุตสาหกรรมและการโยธา	กองช่าง
							๒.๒ ขยายเขตและปรับปรุงระบบไฟฟ้าให้ทั่วถึง	๑. เคหะและชุมชน	กองช่าง
๗	ยุทธศาสตร์ที่ ๒ ด้านการสร้างความสามารถในการแข่งขัน	หมวดหมู่ที่ ๘ ไทยมีพื้นที่และเมืองอัจฉริยะที่นำอยู่ ปลอดภัย เติบโตได้อย่างยั่งยืน	เป้าหมายที่ ๖ สร้างหลักประกันเรื่องน้ำและการสุขาภิบาลให้มีการจัดการอย่างยั่งยืน และมีสภาพพร้อมใช้สำหรับทุกคน	ยุทธศาสตร์ที่ ๑ ด้านเศรษฐกิจ	ยุทธศาสตร์ที่ ๑ เมืองนำอยู่และคุณภาพชีวิตที่ดี		๒.๓ พัฒนาระบบน้ำประปาให้ทั่วถึง	๑. การพาณิชย์	กองการประปา

ที่	ยุทธศาสตร์ชาติ ๒๐ ปี	แผนพัฒนาเศรษฐกิจและสังคมแห่งชาติ ฉบับที่ ๑๓	SDGs	ยุทธศาสตร์จังหวัด	ยุทธศาสตร์การพัฒนารอง อปท. ในเขตจังหวัด	ยุทธศาสตร์ (อปท.)	กลยุทธ์	แผนงาน	หน่วยงานรับผิดชอบหลัก
๘	ยุทธศาสตร์ที่ ๕ ด้านการสร้างการเติบโตบนคุณภาพชีวิตที่เป็นมิตรต่อสิ่งแวดล้อม	หมวดหมู่ที่ ๑๑ ไทยสามารถลดความเสี่ยงและผลกระทบจากภัยธรรมชาติและการเปลี่ยนแปลงสภาพภูมิอากาศ	เป้าหมายที่ ๑๕ ปกป้องฟื้นฟูและสนับสนุนการใช้ระบบนิเวศบนบกอย่างยั่งยืน จัดการป่าไม้ที่ยั่งยืน	ยุทธศาสตร์ที่ ๓ ด้านทรัพยากรธรรมชาติและสิ่งแวดล้อม	ยุทธศาสตร์ที่ ๑ เมืองน่าอยู่และคุณภาพชีวิตที่ดี	ยุทธศาสตร์ที่ ๓ ด้านทรัพยากรธรรมชาติและสิ่งแวดล้อม	๓.๑ ปรับปรุงภูมิทัศน์ และเพิ่มพื้นที่สีเขียวของเมือง	๑. บริหารงานทั่วไป	สำนักปลัดฯ
								๒. เคหะและชุมชน	กองสาธารณสุขฯ
							๓.๒ สร้างจิตสำนึกในการจัดการทรัพยากรธรรมชาติและสิ่งแวดล้อม	๑. การเกษตร	กองสาธารณสุขฯ
						๓.๓ ปรับปรุงสถานที่ และส่งเสริมการจัดการขยะอย่างมีส่วนร่วม	๑. เคหะและชุมชน	กองสาธารณสุขฯ	
๙	ยุทธศาสตร์ที่ ๓ ด้านการพัฒนาและเสริมสร้างศักยภาพทรัพยากรมนุษย์	หมวดหมู่ที่ ๔ ไทยเป็นศูนย์กลางทางการแพทย์และสุขภาพมูลค่าสูง	เป้าหมายที่ ๓ สร้างหลักประกันการมีสุขภาวะที่ดี และส่งเสริมความเป็นอยู่ที่ดีสำหรับทุกคนในทุกช่วงวัย	ยุทธศาสตร์ที่ ๒ ด้านสังคมและคุณภาพชีวิต	ยุทธศาสตร์ที่ ๑ เมืองน่าอยู่และคุณภาพชีวิตที่ดี	ยุทธศาสตร์ที่ ๔ ด้านสาธารณสุข	๔.๑ ส่งเสริมระบบงานสร้างเสริมสุขภาพและสาธารณสุขมูลฐาน	๑. สาธารณสุข	กองสาธารณสุขฯ
							๔.๒ ส่งเสริมและพัฒนาผู้ประกอบการให้ได้มาตรฐาน	๑. สาธารณสุข	กองสาธารณสุขฯ
							๔.๓ ป้องกันและควบคุมโรคติดต่อ	๑. สาธารณสุข	กองสาธารณสุขฯ

ที่	ยุทธศาสตร์ชาติ ๒๐ ปี	แผนพัฒนาเศรษฐกิจและสังคมแห่งชาติ ฉบับที่ ๑๓	SDGs	ยุทธศาสตร์จังหวัด	ยุทธศาสตร์การพัฒนาของ อปท. ในเขตจังหวัด	ยุทธศาสตร์ (อปท.)	กลยุทธ์	แผนงาน	หน่วยงานรับผิดชอบหลัก
๑๐	ยุทธศาสตร์ที่ ๒ ด้านการสร้างความสามารถในการแข่งขัน	หมวดหมู่ที่ ๗ ไทยมีวิสาหกิจขนาดกลางและขนาดย่อมที่เข้มแข็ง มีศักยภาพสูงและสามารถแข่งขันได้	เป้าหมายที่ ๘ ส่งเสริมการเจริญเติบโตทางเศรษฐกิจอย่างต่อเนื่อง ครอบคลุมและยั่งยืน การจ้างงานเต็มที่และมีผลิตภาพ และการมีงานที่มีคุณค่าสำหรับทุกคน	ยุทธศาสตร์ที่ ๑ ด้านเศรษฐกิจ	ยุทธศาสตร์ที่ ๑ เมืองน่าอยู่และคุณภาพชีวิตที่ดี	ยุทธศาสตร์ที่ ๕ ด้านเศรษฐกิจ	๕.๑ ส่งเสริมอาชีพและกระจายรายได้ให้แก่ประชาชน	๑. สร้างความเข้มแข็งของชุมชน	กองสวัสดิการฯ กองการศึกษา
๑๑	ยุทธศาสตร์ที่ ๒ ด้านการสร้างความสามารถในการแข่งขัน	หมวดหมู่ที่ ๑ ไทยเป็นประเทศชั้นนำด้านสินค้าเกษตรและเกษตรแปรรูปมูลค่าสูง	เป้าหมายที่ ๒ ยุติความหิวโหย บรรลุความมั่นคงทางอาหารยกระดับโภชนาการ และส่งเสริมเกษตรกรรมที่ยั่งยืน	ยุทธศาสตร์ที่ ๑ ด้านเศรษฐกิจ	ยุทธศาสตร์ที่ ๓ การพัฒนาเกษตรกรรมและอุตสาหกรรม		๕.๒ ส่งเสริมการทำเกษตรโดยยึดหลักเศรษฐกิจพอเพียง	๑. การเกษตร	กองสวัสดิการฯ
๑๒	ยุทธศาสตร์ที่ ๒ ด้านการสร้างความสามารถในการแข่งขัน	หมวดหมู่ที่ ๙ ไทยมีความยากจนข้ามรุ่นลดลง และมีความคุ้มครองทางสังคมที่เพียงพอเหมาะสม	เป้าหมายที่ ๑ ยุติความยากจนทุกรูปแบบในทุกที่	ยุทธศาสตร์ที่ ๒ ด้านสังคมและคุณภาพชีวิต	ยุทธศาสตร์ที่ ๑ เมืองน่าอยู่และคุณภาพชีวิตที่ดี		๕.๓ ส่งเสริมการยกระดับรายได้ของประชาชนผู้มีรายได้น้อย	๑.การพาณิชย์	สำนักปลัดฯ
๑๓	ยุทธศาสตร์ที่ ๔ ด้านการสร้างโอกาสและความเสมอภาคทางสังคม	หมวดหมู่ที่ ๙ ไทยมีความยากจนข้ามรุ่นลดลง และมีความคุ้มครองทางสังคมที่เพียงพอเหมาะสม	เป้าหมายที่ ๑๖ ส่งเสริมสังคมที่สงบสุขและครอบคลุมเพื่อการพัฒนาที่ยั่งยืน ให้ทุกคนเข้าถึงความยุติธรรมและสร้างสถาบันที่มีประสิทธิผลฯ	ยุทธศาสตร์ที่ ๒ ด้านสังคมและคุณภาพชีวิต	ยุทธศาสตร์ที่ ๑ เมืองน่าอยู่และคุณภาพชีวิตที่ดี	ยุทธศาสตร์ที่ ๖ ด้านสังคม	๖.๑ เสริมสร้างความเข้มแข็งของชุมชนและส่งเสริมการพัฒนาคุณภาพชีวิต	๑. สร้างความเข้มแข็งของชุมชน	กองสวัสดิการฯ กองการศึกษา
							๖.๒ เสริมสร้างสวัสดิการสังคมและการสงเคราะห์ผู้ด้อยโอกาส	๑. สังคมสงเคราะห์	กองสวัสดิการฯ

ที่	ยุทธศาสตร์ชาติ ๒๐ ปี	แผนพัฒนาเศรษฐกิจและสังคมแห่งชาติ ฉบับที่ ๑๓	SDGs	ยุทธศาสตร์จังหวัด	ยุทธศาสตร์การพัฒนาของ อปท. ในเขตจังหวัด	ยุทธศาสตร์ (อปท.)	กลยุทธ์	แผนงาน	หน่วยงานรับผิดชอบหลัก
๑๔	ยุทธศาสตร์ที่ ๑ ด้านความมั่นคง	หมวดหมู่ที่ ๙ ไทยมีความยากจนข้ามรุ่นลดลง และมีความคุ้มครองทางสังคมที่เพียงพอเหมาะสม	เป้าหมายที่ ๑๖ ส่งเสริมสังคมที่สงบสุขและครอบคลุมเพื่อการพัฒนาที่ยั่งยืน ให้ทุกคนเข้าถึงความยุติธรรมและสร้างสถาบันที่มีประสิทธิผล	ยุทธศาสตร์ที่ ๔ ด้านรักษาความมั่นคงและความสงบ	ยุทธศาสตร์ที่ ๑ เมืองน่าอยู่และคุณภาพชีวิตที่ดี	ยุทธศาสตร์ที่ ๖ ด้านสังคม	๖.๓ ส่งเสริมการป้องกันการค้ามนุษย์และสารเสพติด	๑. สาธารณสุข	กองสาธารณสุขฯ
๑๕	ยุทธศาสตร์ที่ ๑ ด้านความมั่นคง	หมวดหมู่ที่ ๑๒ ไทยมีกำลังคนสมรรถนะสูง มุ่งเรียนรู้อย่างต่อเนื่อง ตอบโจทย์การพัฒนาแห่งอนาคต	เป้าหมายที่ ๑๖ ส่งเสริมสังคมที่สงบสุขและครอบคลุมเพื่อการพัฒนาที่ยั่งยืน ให้ทุกคนเข้าถึงความยุติธรรมและสร้างสถาบันที่มีประสิทธิผล	ยุทธศาสตร์ที่ ๔ ด้านรักษาความมั่นคงและความสงบ	ยุทธศาสตร์ที่ ๑ เมืองน่าอยู่และคุณภาพชีวิตที่ดี	ยุทธศาสตร์ที่ ๗ ด้านการเมืองการบริหาร	๗.๑ ส่งเสริมประชาชนให้มีส่วนร่วมในการปกป้องสถาบันพระมหากษัตริย์	๑. บริหารงานทั่วไป	สำนักปลัดฯ
๑๖	ยุทธศาสตร์ที่ ๓ ด้านการพัฒนาและเสริมสร้างศักยภาพทรัพยากรมนุษย์	หมวดหมู่ที่ ๙ ไทยมีความยากจนข้ามรุ่นลดลง และมีความคุ้มครองทางสังคมที่เพียงพอเหมาะสม	เป้าหมายที่ ๓ สร้างหลักประกันการมีสุขภาวะที่ดี และส่งเสริมความเป็นอยู่ที่ดีสำหรับทุกคนในทุกช่วงวัย	ยุทธศาสตร์ที่ ๒ ด้านสังคมและคุณภาพชีวิต	ยุทธศาสตร์ที่ ๑ เมืองน่าอยู่และคุณภาพชีวิตที่ดี	๗.๒ ส่งเสริมการพัฒนาคุณภาพชีวิตประชาชนให้มีคุณภาพชีวิตที่ดี	๑. บริหารงานทั่วไป	สำนักปลัดฯ	
๑๗	ยุทธศาสตร์ที่ ๑ ด้านความมั่นคง	หมวดหมู่ที่ ๑๒ ไทยมีกำลังคนสมรรถนะสูง มุ่งเรียนรู้อย่างต่อเนื่อง ตอบโจทย์การพัฒนาแห่งอนาคต	เป้าหมายที่ ๓ สร้างหลักประกันการมีสุขภาวะที่ดี และส่งเสริมความเป็นอยู่ที่ดีสำหรับทุกคนในทุกช่วงวัย	ยุทธศาสตร์ที่ ๔ ด้านรักษาความมั่นคงและความสงบ	ยุทธศาสตร์ที่ ๑ เมืองน่าอยู่และคุณภาพชีวิตที่ดี	๗.๓ เสริมสร้างความมั่นคงปลอดภัยและความสงบเรียบร้อยในชุมชน	๑. การรักษาความสงบภายใน	สำนักปลัดฯ	

ที่	ยุทธศาสตร์ชาติ ๒๐ ปี	แผนพัฒนาเศรษฐกิจและสังคมแห่งชาติ ฉบับที่ ๑๓	SDGs	ยุทธศาสตร์จังหวัด	ยุทธศาสตร์การพัฒนาของ อปท. ในเขตจังหวัด	ยุทธศาสตร์ (อปท.)	กลยุทธ์	แผนงาน	หน่วยงานรับผิดชอบหลัก
๑๘	ยุทธศาสตร์ที่ ๖ ด้านการปรับสมดุลและพัฒนาระบบการบริหารจัดการภาครัฐ	หมวดหมู่ที่ ๑๓ ไทยมีภาครัฐที่ทันสมัย มีประสิทธิภาพ และตอบโจทย์ประชาชน	เป้าหมายที่ ๑๖ ส่งเสริมสังคมที่สงบสุขและครอบคลุมเพื่อการพัฒนาที่ยั่งยืนให้ทุกคนเข้าถึงความยุติธรรมและสร้างสถาบันที่มีประสิทธิภาพ	ยุทธศาสตร์ที่ ๔ ด้านรักษาความมั่นคงและความสงบ	ยุทธศาสตร์ที่ ๔ การพัฒนาขีดสมรรถนะองค์กร	ยุทธศาสตร์ที่ ๗ ด้านการเมืองการบริหาร	๗.๔ พัฒนาประสิทธิภาพการปฏิบัติงานของบุคลากร	๑. บริหารงานทั่วไป	สำนักปลัดฯ กองคลัง
							๗.๕ ส่งเสริมการมีส่วนร่วมของประชาชนในการพัฒนาท้องถิ่น	๑. บริหารงานทั่วไป ๒. สร้างความเข้มแข็งของชุมชน	สำนักปลัดฯ กองสวัสดิการฯ
							๗.๖ ปรับปรุงสถานที่ปฏิบัติงานและจัดหาเครื่องมือเครื่องใช้ให้เหมาะสม	๑. บริหารงานทั่วไป	กองยุทธศาสตร์ฯ
รวม	๖ ยุทธศาสตร์	๙ หมวดหมู่	๙ เป้าหมาย	๔ ยุทธศาสตร์	๔ ยุทธศาสตร์	๗ ยุทธศาสตร์	๒๖ กลยุทธ์	๑๑ แผนงาน	๘ หน่วยงานรับผิดชอบหลัก

(๒) บัญชีโครงการพัฒนาท้องถิ่น

แบบ ผ.๐๑

บัญชีสรุปโครงการพัฒนา
แผนพัฒนาท้องถิ่น ฉบับที่ ๒ (พ.ศ. ๒๕๖๖ - ๒๕๗๐) ทบพวน ครั้งที่ ๑/๒๕๖๘
เทศบาลเมืองประโคนชัย

ยุทธศาสตร์ กลยุทธ์ แผนงาน	ปี ๒๕๖๖		ปี ๒๕๖๗		ปี ๒๕๖๘		ปี ๒๕๖๙		ปี ๒๕๗๐		รวม ๕ ปี	
	จำนวน โครงการ	งบประมาณ (บาท)	จำนวน โครงการ	งบประมาณ (บาท)	จำนวน โครงการ	งบประมาณ (บาท)	จำนวน โครงการ	งบประมาณ (บาท)	จำนวน โครงการ	งบประมาณ (บาท)	จำนวน โครงการ	งบประมาณ (บาท)
๑. ยุทธศาสตร์การพัฒนาทางการศึกษา กีฬา ศาสนา ประเพณี และภูมิปัญญา ท้องถิ่น												
๑.๑ กลยุทธ์ : เสริมสร้างการเรียนรู้ และพัฒนาการศึกษาตามมาตรฐานการ ศึกษา												
(๑) แผนงานการศึกษา	-	-	-	-	-	-	๑๔	๒๒,๐๖๑,๐๐๐	๑๔	๒๒,๐๙๖,๒๐๐	๒๘	๔๔,๑๕๗,๒๐๐
๑.๒ กลยุทธ์ : ก่อสร้างปรับปรุงอาคาร ในสถานศึกษาให้ได้มาตรฐานและเพียงพอ												
(๑) แผนงานการศึกษา	-	-	-	-	-	-	๑	๔๙๖,๐๐๐	-	-	๑	๔๙๖,๐๐๐
๑.๓ กลยุทธ์ : ส่งเสริมกีฬานันทนาการ ให้เยาวชนและประชาชน												
(๑) แผนงานการศึกษา วัฒนธรรม และนันทนาการ	-	-	-	-	-	-	๑๗	๑,๓๐๓,๐๐๐	๑๕	๗๒๐,๐๐๐	๓๒	๒,๐๒๓,๐๐๐
๑.๔ กลยุทธ์ : ส่งเสริมกิจกรรมทางศาสนา และเสริมสร้างศีลธรรมของประชาชน												
(๑) แผนงานการศึกษา วัฒนธรรม และนันทนาการ	-	-	-	-	-	-	๔	๑๑๕,๐๐๐	๔	๑๑๕,๐๐๐	๘	๒๓๐,๐๐๐

ยุทธศาสตร์ กลยุทธ์ แผนงาน	ปี ๒๕๖๖		ปี ๒๕๖๗		ปี ๒๕๖๘		ปี ๒๕๖๙		ปี ๒๕๗๐		รวม ๕ ปี	
	จำนวน โครงการ	งบประมาณ (บาท)	จำนวน โครงการ	งบประมาณ (บาท)	จำนวน โครงการ	งบประมาณ (บาท)	จำนวน โครงการ	งบประมาณ (บาท)	จำนวน โครงการ	งบประมาณ (บาท)	จำนวน โครงการ	งบประมาณ (บาท)
๑.๕ กลยุทธ์ : สืบสานประเพณี และส่งเสริมภูมิปัญญาท้องถิ่นเพื่อการท่องเที่ยวเชิงวัฒนธรรม (๑) แผนงานการศาสนา วัฒนธรรม และนันทนาการ	-	-	-	-	-	-	๗	๘๙๐,๐๐๐	๗	๘๙๐,๐๐๐	๑๔	๑,๗๘๐,๐๐๐
รวม	-	-	-	-	-	-	๔๓	๒๔,๘๓๕,๐๐๐	๔๐	๒๓,๗๙๑,๒๐๐	๘๓	๔๘,๖๒๖,๒๐๐
๒. ยุทธศาสตร์การพัฒนาด้านโครงสร้างพื้นฐาน ๒.๑ กลยุทธ์ : ก่อสร้าง ปรับปรุง ถนนระบบระบายน้ำให้ได้มาตรฐานและทั่วถึง (๑) แผนงานอุตสาหกรรมและการโยธา	-	-	-	-	-	-	๑๕	๓๒,๓๕๓,๒๐๘	-	-	๑๕	๓๒,๓๕๓,๒๐๘
๒.๒ กลยุทธ์ : ขยายเขตและปรับปรุงระบบไฟฟ้าให้ทั่วถึง (๑) แผนงานเคหะและชุมชน	-	-	-	-	-	-	๒	๑,๗๗๙,๒๐๐	๑	๑,๓๕๐,๐๐๐	๓	๓,๑๒๙,๒๐๐
๒.๓ กลยุทธ์ : พัฒนาระบบประปาให้ทั่วถึง (๑) แผนงานการพาณิชย์	-	-	-	-	-	-	๒	๕,๕๕๔,๔๐๐	๓	๓,๖๕๐,๐๐๐	๕	๙,๒๐๔,๔๐๐
รวม	-	-	-	-	-	-	๑๙	๓๙,๖๘๖,๘๐๘	๔	๕,๐๐๐,๐๐๐	๒๓	๔๔,๖๘๖,๘๐๘
๓. ยุทธศาสตร์การพัฒนาด้านทรัพยากรธรรมชาติและสิ่งแวดล้อม ๓.๑ กลยุทธ์ : ปรับปรุงภูมิทัศน์และเพิ่มพื้นที่สีเขียวของเมือง (๑) แผนงานบริหารงานทั่วไป (๒) แผนงานเคหะและชุมชน	-	-	-	-	-	-	๑	๔๕๔,๐๐๐	-	-	๑	๔๕๔,๐๐๐
	-	-	-	-	-	-	๑	๕๐,๐๐๐	๑	๕๐,๐๐๐	๒	๑๐๐,๐๐๐

ยุทธศาสตร์ กลยุทธ์ แผนงาน	ปี ๒๕๖๖		ปี ๒๕๖๗		ปี ๒๕๖๘		ปี ๒๕๖๙		ปี ๒๕๗๐		รวม ๕ ปี	
	จำนวน โครงการ	งบประมาณ (บาท)	จำนวน โครงการ	งบประมาณ (บาท)	จำนวน โครงการ	งบประมาณ (บาท)	จำนวน โครงการ	งบประมาณ (บาท)	จำนวน โครงการ	งบประมาณ (บาท)	จำนวน โครงการ	งบประมาณ (บาท)
๓.๒ กลยุทธ์ : สร้างจิตสำนึกในการจัดการ ทรัพยากรธรรมชาติและสิ่งแวดล้อม												
(๑) แผนงานการเกษตร	-	-	-	-	-	-	๒	๑๒๐,๐๐๐	๒	๑๒๐,๐๐๐	๔	๒๔๐,๐๐๐
๓.๓ กลยุทธ์ : ปรับปรุงสถานที่และส่งเสริม การจัดการขยะอย่างมีส่วนร่วม												
(๑) แผนงานเคหะและชุมชน	-	-	-	-	-	-	๓	๑,๕๕๐,๐๐๐	๒	๕๐,๐๐๐	๕	๑,๖๐๐,๐๐๐
รวม	-	-	-	-	-	-	๗	๒,๑๗๔,๐๐๐	๕	๒๒๐,๐๐๐	๑๒	๒,๓๙๔,๐๐๐
๔. ยุทธศาสตร์การพัฒนาด้านสาธารณสุข												
๔.๑ กลยุทธ์ : ส่งเสริมระบบงานสร้างเสริม สุขภาพ และสาธารณสุขมูลฐาน												
(๑) แผนงานสาธารณสุข	-	-	-	-	-	-	๓	๑,๓๒๕,๐๐๐	๓	๑,๓๒๕,๐๐๐	๖	๒,๖๕๐,๐๐๐
๔.๒ กลยุทธ์ : ส่งเสริมและพัฒนาผู้ประกอบการ ให้ได้มาตรฐาน												
(๑) แผนงานสาธารณสุข	-	-	-	-	-	-	๒	๒๓๐,๐๐๐	๒	๒๓๐,๐๐๐	๔	๔๖๐,๐๐๐
๔.๓ กลยุทธ์ : ป้องกันและควบคุมโรคติดต่อ												
(๑) แผนงานสาธารณสุข	-	-	-	-	-	-	๑	๘๔,๐๐๐	๑	๘๔,๐๐๐	๒	๑๖๘,๐๐๐
รวม	-	-	-	-	-	-	๖	๑,๖๓๙,๐๐๐	๖	๑,๖๓๙,๐๐๐	๑๒	๓,๒๗๘,๐๐๐
๕. ยุทธศาสตร์การพัฒนาด้านเศรษฐกิจ												
๕.๑ กลยุทธ์ : ส่งเสริมอาชีพและกระจาย รายได้ให้แก่ประชาชน												
(๑) แผนงานสร้างความเข้มแข็งของชุมชน	-	-	-	-	-	-	๒	๑๘๐,๐๐๐	๒	๑๘๐,๐๐๐	๔	๓๖๐,๐๐๐

ยุทธศาสตร์ กลยุทธ์ แผนงาน	ปี ๒๕๖๖		ปี ๒๕๖๗		ปี ๒๕๖๘		ปี ๒๕๖๙		ปี ๒๕๗๐		รวม ๕ ปี	
	จำนวน โครงการ	งบประมาณ (บาท)	จำนวน โครงการ	งบประมาณ (บาท)	จำนวน โครงการ	งบประมาณ (บาท)	จำนวน โครงการ	งบประมาณ (บาท)	จำนวน โครงการ	งบประมาณ (บาท)	จำนวน โครงการ	งบประมาณ (บาท)
๕.๒ กลยุทธ์ : ส่งเสริมการทำเกษตร โดย ยึดหลักเศรษฐกิจพอเพียง												
(๑) แผนงานการเกษตร	-	-	-	-	-	-	๓	๒๕๐,๐๐๐	๒	๑๕๐,๐๐๐	๕	๔๐๐,๐๐๐
๕.๓ กลยุทธ์ : ส่งเสริมการยกระดับรายได้ ของประชาชนผู้มีรายได้น้อย												
(๑) แผนงานการพาณิชย์	-	-	-	-	-	-	-	-	๒	๑๔,๐๓๐,๐๐๐	๒	๑๔,๐๓๐,๐๐๐
รวม	-	-	-	-	-	-	๕	๔๓๐,๐๐๐	๖	๑๔,๓๖๐,๐๐๐	๑๑	๑๔,๔๙๐,๐๐๐
๖. ยุทธศาสตร์การพัฒนาด้านสังคม												
๖.๑ กลยุทธ์ : เสริมสร้างความเข้มแข็งของ ชุมชน และส่งเสริมการพัฒนาคุณภาพชีวิต												
(๑) แผนงานสร้างความเข้มแข็งของชุมชน	-	-	-	-	-	-	๗	๘๘๐,๐๐๐	๗	๘๘๐,๐๐๐	๑๔	๑,๗๖๐,๐๐๐
๖.๒ กลยุทธ์ : เสริมสร้างสวัสดิการสังคม และการสงเคราะห์ผู้ด้อยโอกาส												
(๑) แผนงานสังคมสงเคราะห์	-	-	-	-	-	-	๒	๒๓๐,๐๐๐	๒	๒๓๐,๐๐๐	๔	๔๖๐,๐๐๐
๖.๓ กลยุทธ์ : ส่งเสริมการป้องกันการติดยา และสารเสพติด												
(๑) แผนงานสาธารณสุข	-	-	-	-	-	-	๒	๖๐,๐๐๐	๒	๖๐,๐๐๐	๔	๑๒๐,๐๐๐
รวม	-	-	-	-	-	-	๑๑	๑,๑๗๐,๐๐๐	๑๑	๑,๑๗๐,๐๐๐	๒๒	๒,๓๔๐,๐๐๐
๗. ยุทธศาสตร์การพัฒนาด้านการเมืองการ บริหาร												
๗.๑ กลยุทธ์ : ส่งเสริมประชาชนให้มีส่วน ร่วมในการปกป้องสถาบันพระมหากษัตริย์												
(๑) แผนงานบริหารงานทั่วไป	-	-	-	-	-	-	๔	๙๐,๐๐๐	๔	๙๐,๐๐๐	๘	๑๘๐,๐๐๐

ยุทธศาสตร์ กลยุทธ์ แผนงาน	ปี ๒๕๖๖		ปี ๒๕๖๗		ปี ๒๕๖๘		ปี ๒๕๖๙		ปี ๒๕๗๐		รวม ๕ ปี	
	จำนวน โครงการ	งบประมาณ (บาท)	จำนวน โครงการ	งบประมาณ (บาท)	จำนวน โครงการ	งบประมาณ (บาท)	จำนวน โครงการ	งบประมาณ (บาท)	จำนวน โครงการ	งบประมาณ (บาท)	จำนวน โครงการ	งบประมาณ (บาท)
๗.๒ กลยุทธ์ : ส่งเสริมการพัฒนา คุณภาพชีวิตประชาชนให้มีคุณภาพชีวิตที่ดี (๑) แผนงานบริหารงานทั่วไป	-	-	-	-	-	-	๑	๑๓,๐๐๐	๑	๑๓,๐๐๐	๒	๒๖,๐๐๐
๗.๓ กลยุทธ์ : เสริมสร้างความมั่นคง ปลอดภัยและความสงบเรียบร้อยในชุมชน (๑) แผนงานการรักษาความสงบ ภายใน	-	-	-	-	-	-	๗	๑,๖๗๕,๐๐๐	๖	๑๗๕,๐๐๐	๑๓	๑,๘๕๐,๐๐๐
๗.๔ กลยุทธ์ : พัฒนาประสิทธิภาพการ ปฏิบัติงานของบุคลากร (๑) แผนงานบริหารงานทั่วไป	-	-	-	-	-	-	๓	๙๗๐,๐๐๐	๓	๙๗๐,๐๐๐	๖	๑,๙๔๐,๐๐๐
๗.๕ กลยุทธ์ : ส่งเสริมการมีส่วนร่วม ของประชาชนในการพัฒนาท้องถิ่น (๑) แผนงานสร้างความเข้มแข็งของ ชุมชน (๒) แผนงานบริหารงานทั่วไป	-	-	-	-	-	-	๒	๕๑๐,๐๐๐	๒	๕๑๐,๐๐๐	๔	๑,๐๒๐,๐๐๐
๗.๖ กลยุทธ์ : ปรับปรุงสถานที่ปฏิบัติ งาน และจัดหาเครื่องมือเครื่องใช้ให้ เหมาะสม (๑) แผนงานบริหารงานทั่วไป	-	-	-	-	-	-	๑	๔๘๒,๘๗๐	-	-	๑	๔๘๒,๘๗๐
รวม	-	-	-	-	-	-	๒๒	๓,๘๕๐,๘๗๐	๒๐	๑,๘๕๕,๐๐๐	๔๒	๕,๖๙๘,๘๗๐
รวมทั้งสิ้น	-	-	-	-	-	-	๑๑๓	๗๓,๘๐๕,๖๗๘	๙๒	๔๘,๐๖๘,๒๐๐	๒๐๕	๑๒๑,๘๗๓,๘๗๘

รายละเอียดโครงการพัฒนา
แผนพัฒนาท้องถิ่น ฉบับที่ ๒ (พ.ศ. ๒๕๖๖ - ๒๕๗๐) ทบพวน ครั้งที่ ๑/๒๕๖๘
เทศบาลเมืองประโคนชัย

- ก. ยุทธศาสตร์ชาติ ๒๐ ปี : ยุทธศาสตร์ที่ ๓ ด้านการพัฒนาและเสริมสร้างศักยภาพทรัพยากรมนุษย์
- ข. แผนพัฒนาเศรษฐกิจและสังคมแห่งชาติ ฉบับที่ ๑๓ : หมายความว่า ๑๒ ไทยมีกำลังคนสมรรถนะสูง มุ่งเรียนรู้อย่างต่อเนื่อง ตอบโจทย์การพัฒนาแห่งอนาคต
- ค. Sustainable Development Goals : SDGs เป้าหมายที่ ๔ สร้างหลักประกันว่าทุกคนมีการศึกษาที่มีคุณภาพอย่างครอบคลุมและเท่าเทียม และสนับสนุนโอกาสในการเรียนรู้ตลอดชีวิต
- ง. ยุทธศาสตร์จังหวัดบุรีรัมย์ : ยุทธศาสตร์ที่ ๒ ด้านสังคมและคุณภาพชีวิต
- จ. ยุทธศาสตร์การพัฒนาของ อปท. ในเขตจังหวัดบุรีรัมย์ : ยุทธศาสตร์ที่ ๑ เมืองน่าอยู่และคุณภาพชีวิตที่ดี
๑. ยุทธศาสตร์การพัฒนาด้านการศึกษา กีฬา ศาสนา ประเพณี และภูมิปัญญาท้องถิ่น
- ๑.๑ กลยุทธ์ : เสริมสร้างการเรียนรู้และพัฒนาการศึกษาตามมาตรฐานการศึกษา

(๑) แผนงานการศึกษา

ที่	โครงการ	วัตถุประสงค์	เป้าหมาย (ผลผลิตของ โครงการ)	งบประมาณ					ตัวชี้วัด (KPI)	ผลที่คาดว่าจะ ได้รับ	หน่วยงาน รับผิดชอบ หลัก
				๒๕๖๖ (บาท)	๒๕๖๗ (บาท)	๒๕๖๘ (บาท)	๒๕๖๙ (บาท)	๒๕๗๐ (บาท)			
๑	จัดหาอาหารเสริม (นม)	เพื่อจัดหาอาหารเสริม (นม) ให้นักเรียนรับประทาน	-นมพาสเจอร์ไรส์ (รสจืด) ขนาด ๒๐๐ ซีซี. ๒๐๐ วัน -นม ยู.เอช.ที. (รสจืด) ขนาด ๒๐๐ ซีซี. ๖๐ วัน -จัดหาให้ รร.อนุบาลประโคนชัย /รร.ประโคนชัยวิทยา /รร.ทม.ประโคนชัย /รร.วัดแจ้งฯ /รร.บ้านศรีถาวร /รร.บ้านหนองม่วง	-	-	-	๖,๒๐๐,๐๐๐	๖,๒๐๐,๐๐๐	อาหารเสริม (นม) ที่จัดหา	นักเรียนมีสุขภาพที่สมบูรณ์แข็งแรง	กองการศึกษา

ที่	โครงการ	วัตถุประสงค์	เป้าหมาย (ผลผลิตของโครงการ)	งบประมาณ					ตัวชี้วัด (KPI)	ผลที่คาดว่าจะได้รับ	หน่วยงาน รับผิดชอบหลัก
				๒๕๖๖ (บาท)	๒๕๖๗ (บาท)	๒๕๖๘ (บาท)	๒๕๖๙ (บาท)	๒๕๗๐ (บาท)			
๒	จัดงานวันเด็กแห่งชาติ	เพื่อส่งเสริมให้ทุกองค์กรได้เห็นความสำคัญของเด็ก	เด็กในเขตเทศบาลเมือง ประโคนชัย	-	-	-	๑๔๐,๐๐๐	๑๔๐,๐๐๐	จำนวนหน่วยงาน ที่ร่วมกิจกรรม	เด็กกล้าแสดงออก และได้รับความ สนุกสนาน	กองการ ศึกษา
๓	จัดหาอาหารกลางวัน โรงเรียนอนุบาล ประโคนชัย	เพื่อจัดหาอาหาร กลางวันให้นักเรียน รับประทาน	อุดหนุนให้โรงเรียนอนุบาล ประโคนชัย ๒๐๐ วัน	-	-	-	๕,๐๐๐,๐๐๐	๕,๐๐๐,๐๐๐	อาหารกลางวัน ที่ถูกหลัก โภชนาการ	นักเรียนมีสุขภาพ ที่สมบูรณ์แข็งแรง	กองการ ศึกษา
๔	จัดหาอาหารกลางวัน โรงเรียนวัดแจ้งฯ	เพื่อจัดหาอาหาร กลางวันให้นักเรียน รับประทาน	อุดหนุนให้โรงเรียนวัดแจ้งฯ ๒๐๐ วัน	-	-	-	๑,๑๐๐,๐๐๐	๑,๑๐๐,๐๐๐	อาหารกลางวัน ที่ถูกหลัก โภชนาการ	นักเรียนมีสุขภาพ ที่สมบูรณ์แข็งแรง	กองการ ศึกษา
๕	จัดหาอาหารกลางวัน โรงเรียนประโคนชัย วิทยา	เพื่อจัดหาอาหาร กลางวันให้นักเรียน รับประทาน	อุดหนุนให้โรงเรียนประโคนชัย วิทยา ๒๐๐ วัน	-	-	-	๕,๑๐๐,๐๐๐	๕,๑๐๐,๐๐๐	อาหารกลางวัน ที่ถูกหลัก โภชนาการ	นักเรียนมีสุขภาพ ที่สมบูรณ์แข็งแรง	กองการ ศึกษา
๖	จัดหาอาหารกลางวัน โรงเรียนบ้านหนองม่วง	เพื่อจัดหาอาหาร กลางวันให้นักเรียน รับประทาน	อุดหนุนให้โรงเรียนบ้านหนองม่วง ๒๐๐ วัน	-	-	-	๗๑๒,๘๐๐	๗๔๘,๐๐๐	อาหารกลางวัน ที่ถูกหลัก โภชนาการ	นักเรียนมีสุขภาพ ที่สมบูรณ์แข็งแรง	กองการ ศึกษา
๗	จัดหาอาหารกลางวัน โรงเรียนบ้านศรีถาวร	เพื่อจัดหาอาหาร กลางวันให้นักเรียน รับประทาน	อุดหนุนให้โรงเรียนบ้านศรีถาวร ๒๐๐ วัน	-	-	-	๑,๐๐๓,๒๐๐	๑,๐๐๓,๒๐๐	อาหารกลางวัน ที่ถูกหลัก โภชนาการ	นักเรียนมีสุขภาพ ที่สมบูรณ์แข็งแรง	กองการ ศึกษา
๘	สนับสนุนค่าใช้จ่ายการ บริหารสถานศึกษา	เพื่อส่งเสริมศักยภาพ การจัดการศึกษา โรงเรียนเทศบาล เมืองประโคนชัย	ค่าอาหารกลางวัน / ค่าจัดการเรียน การสอน(รายหัว) / ค่าอุปกรณ์การ เรียน / ค่าเครื่องแบบนักเรียน / ค่า ใช้จ่ายอินเทอร์เน็ต / ค่ากิจกรรม พัฒนาคุณภาพผู้เรียน / ค่าหนังสือ เรียน / ค่าปัจจัยพื้นฐานฯ	-	-	-	๒,๗๐๐,๐๐๐	๒,๗๐๐,๐๐๐	ระดับความสำเร็จ ของคุณภาพการ ศึกษา	นักเรียนได้รับการ ศึกษาที่มีคุณภาพ	กองการ ศึกษา

ที่	โครงการ	วัตถุประสงค์	เป้าหมาย (ผลผลิตของ โครงการ)	งบประมาณ					ตัวชี้วัด (KPI)	ผลที่คาดว่าจะได้รับ	หน่วยงาน รับผิดชอบหลัก
				๒๕๖๖ (บาท)	๒๕๖๗ (บาท)	๒๕๖๘ (บาท)	๒๕๖๙ (บาท)	๒๕๗๐ (บาท)			
๙	จัดหาหนังสือและสิ่งพิมพ์ประจำหอสมุดเทศบาล	เพื่อให้ประชาชนมีหนังสืออ่านที่หลากหลาย	หนังสือ หนังสือพิมพ์ วารสารและสิ่งพิมพ์อื่นๆ	-	-	-	๓๐,๐๐๐	๓๐,๐๐๐	หนังสือ หนังสือพิมพ์ วารสาร และสิ่งพิมพ์อื่นๆ ที่จัดหา	ผู้ใช้บริการได้รับความรู้และนำไปใช้ประโยชน์ได้	กองการศึกษา
๑๐	แข่งขันตอบปัญหาภาษาอังกฤษ	เพื่อส่งเสริมทักษะการพูดอ่านเขียนภาษาอังกฤษ	นักเรียนระดับชั้น ป.๔ - ป.๖	-	-	-	๑๕,๐๐๐	๑๕,๐๐๐	ร้อยละของผู้ที่ผ่านเกณฑ์การแข่งขัน	นักเรียนมีทักษะภาษาอังกฤษดีขึ้น	กองการศึกษา
๑๑	แข่งขันตอบปัญหาวิทยาศาสตร์	เพื่อส่งเสริมทักษะทางวิทยาศาสตร์	นักเรียนระดับชั้น ป.๓ - ป.๖	-	-	-	๑๕,๐๐๐	๑๕,๐๐๐	ร้อยละของผู้ที่ผ่านเกณฑ์การแข่งขัน	นักเรียนมีทักษะวิทยาศาสตร์ดีขึ้น	กองการศึกษา
๑๒	ประกวดวาดภาพระบายสี	เพื่อส่งเสริมทักษะทางศิลปะ	นักเรียนระดับชั้น ป.๒ - ป.๖	-	-	-	๑๕,๐๐๐	๑๕,๐๐๐	ร้อยละของผู้ที่ผ่านเกณฑ์การแข่งขัน	นักเรียนมีทักษะทางศิลปะดีขึ้น	กองการศึกษา
๑๓	แข่งขันตอบปัญหาภาษาไทย	เพื่อส่งเสริมทักษะการพูดอ่านเขียนภาษาไทย	นักเรียนระดับชั้น ป.๒ - ป.๖	-	-	-	๑๕,๐๐๐	๑๕,๐๐๐	ร้อยละของผู้ที่ผ่านเกณฑ์การแข่งขัน	นักเรียนมีทักษะภาษาไทยดีขึ้น	กองการศึกษา
๑๔	แข่งขันคณิตศาสตร์คิดสนุก	เพื่อส่งเสริมทักษะการคิดวิเคราะห์คณิตศาสตร์	นักเรียนระดับชั้น ป.๒ - ป.๖	-	-	-	๑๕,๐๐๐	๑๕,๐๐๐	ร้อยละของผู้ที่ผ่านเกณฑ์การแข่งขัน	นักเรียนมีทักษะคณิตศาสตร์ดีขึ้น	กองการศึกษา
รวม	๑๔ โครงการ			-	-	-	๒๒,๐๖๑,๐๐๐	๒๒,๐๙๖,๒๐๐			

- ก. ยุทธศาสตร์ชาติ ๒๐ ปี : ยุทธศาสตร์ที่ ๓ ด้านการพัฒนาและเสริมสร้างศักยภาพทรัพยากรมนุษย์
- ข. แผนพัฒนาเศรษฐกิจและสังคมแห่งชาติ ฉบับที่ ๑๓ : หมายความว่า ๑๒ ไทยมีกำลังคนสมรรถนะสูง มุ่งเรียนรู้อย่างต่อเนื่อง ตอบโจทย์การพัฒนาแห่งอนาคต
- ค. Sustainable Development Goals : SDGs เป้าหมายที่ ๓ สร้างหลักประกันการมีสุขภาพะที่ดี และส่งเสริมความเป็นอยู่ที่ดีสำหรับทุกคนในทุกช่วงวัย
- ง. ยุทธศาสตร์จังหวัดบุรีรัมย์ : ยุทธศาสตร์ที่ ๒ ด้านสังคมและคุณภาพชีวิต
- จ. ยุทธศาสตร์การพัฒนาของ อปท. ในเขตจังหวัดบุรีรัมย์ : ยุทธศาสตร์ที่ ๑ เมืองน่าอยู่และคุณภาพชีวิตที่ดี
๑. ยุทธศาสตร์การพัฒนาด้านการศึกษา กีฬา ศาสนา ประเพณี และภูมิปัญญาท้องถิ่น

๑.๒ กลยุทธ์ : ก่อสร้างปรับปรุงอาคารในสถานศึกษาให้ได้มาตรฐานและเพียงพอ

(๑) แผนงานการศึกษา

ที่	โครงการ	วัตถุประสงค์	เป้าหมาย (ผลผลิตของ โครงการ)	งบประมาณ					ตัวชี้วัด (KPI)	ผลที่คาดว่าจะ ได้รับ	หน่วยงาน รับผิดชอบ หลัก
				๒๕๖๖ (บาท)	๒๕๖๗ (บาท)	๒๕๖๘ (บาท)	๒๕๖๙ (บาท)	๒๕๗๐ (บาท)			
๑	ก่อสร้างอาคารสุขา นักเรียน	เพื่อก่อสร้างอาคารสุขา ที่ได้มาตรฐาน สะอาด เพียงพอและปลอดภัย	อาคารสุขานักเรียน ขนาด ๓ x ๗ ม. จำนวน ๑ หลัง (ตามรูปแบบรายการ ก่อสร้างที่เทศบาลเมืองประโคนชัย กำหนด)	-	-	-	๔๙๖,๐๐๐	-	นักเรียนร้อยละ ๘๐ มีพฤติกรรมการใช้ ห้องสุขาที่ดี	นักเรียนมีพฤติกรรม การใช้ห้องสุขาที่ถูก สุขลักษณะ	กองการ ศึกษา
รวม	๑ โครงการ			-	-	-	๔๙๖,๐๐๐	-			

- ก. ยุทธศาสตร์ชาติ ๒๐ ปี : ยุทธศาสตร์ที่ ๓ ด้านการพัฒนาและเสริมสร้างศักยภาพทรัพยากรมนุษย์
- ข. แผนพัฒนาเศรษฐกิจและสังคมแห่งชาติ ฉบับที่ ๑๓ : หมายความว่าที่ ๑๒ ไทยมีกำลังคนสมรรถนะสูง มุ่งเรียนรู้อย่างต่อเนื่อง ตอบโจทย์การพัฒนาแห่งอนาคต
- ค. Sustainable Development Goals : SDGs เป้าหมายที่ ๓ สร้างหลักประกันการมีสุขภาพะที่ดี และส่งเสริมความเป็นอยู่ที่ดีสำหรับทุกคนในทุกช่วงวัย
- ง. ยุทธศาสตร์จังหวัดบุรีรัมย์ : ยุทธศาสตร์ที่ ๒ ด้านสังคมและคุณภาพชีวิต
- จ. ยุทธศาสตร์การพัฒนาของ อปท. ในเขตจังหวัดบุรีรัมย์ : ยุทธศาสตร์ที่ ๒ การพัฒนาการท่องเที่ยวและกีฬา

๑. ยุทธศาสตร์การพัฒนาด้านการศึกษา กีฬา ศาสนา ประเพณี และภูมิปัญญาท้องถิ่น

๑.๓ กลยุทธ์ : ส่งเสริมกีฬา นันทนาการ ให้เยาวชนและประชาชน

(๑) แผนงานการศาสนา วัฒนธรรม และนันทนาการ

ที่	โครงการ	วัตถุประสงค์	เป้าหมาย (ผลผลิตของ โครงการ)	งบประมาณ					ตัวชี้วัด (KPI)	ผลที่คาดว่าจะ ได้รับ	หน่วยงาน รับผิดชอบ หลัก
				๒๕๖๖ (บาท)	๒๕๖๗ (บาท)	๒๕๖๘ (บาท)	๒๕๖๙ (บาท)	๒๕๗๐ (บาท)			
๑	จัดการแข่งขันกีฬาชิงถ้วยพระราชทานสมเด็จพระกนิษฐาธิราชเจ้า กรมสมเด็จพระเทพรัตนราชสุดาฯ สยามบรมราชกุมารี “ประโคนชัยเกมส์”	เพื่อสร้างความสามัคคีระหว่างองค์กรปกครองส่วนท้องถิ่น และส่วนราชการในอำเภอประโคนชัย	อุดหนุนที่ทำการปกครองอำเภอประโคนชัย	-	-	-	๓๐,๐๐๐	๓๐,๐๐๐	ระดับความสำเร็จของการจัดแข่งขันกีฬา	อปท. และส่วนราชการในอำเภอประโคนชัยเกิดความสามัคคี	กองการศึกษา
๒	ส่งทีมร่วมแข่งขันกีฬาชิงถ้วยพระราชทานสมเด็จพระกนิษฐาธิราชเจ้า กรมสมเด็จพระเทพรัตนราชสุดาฯ สยามบรมราชกุมารี “ประโคนชัยเกมส์”	เพื่อมีส่วนร่วมในการแข่งขันกีฬาระหว่างองค์กรปกครองส่วนท้องถิ่นและส่วนราชการในอำเภอประโคนชัย	ทีมวอลเลย์บอล จำนวน ๑ ทีม และทีมฟุตบอล จำนวน ๑ ทีม	-	-	-	๑๒๐,๐๐๐	๑๒๐,๐๐๐	ระดับความสำเร็จของการเข้าร่วมแข่งขัน	อปท. และส่วนราชการในอำเภอประโคนชัยเกิดความสามัคคี	กองการศึกษา
๓	จัดทำอ้อมจันทร์ล้อเลื่อน	เพื่อให้โรงเรียนเทศบาลฯ มีอ้อมจันทร์ที่ได้มาตรฐานและปลอดภัย	อ้อมจันทร์ล้อเลื่อน จำนวน ๔ ชุด (ตามแบบที่เทศบาลเมืองประโคนชัยกำหนด)	-	-	-	๑๖๓,๐๐๐	-	อ้อมจันทร์ล้อเลื่อนที่จัดทำ	นักเรียนมีที่สำหรับนั่งชมและเชียร์การแข่งขันกีฬา	กองการศึกษา

ที่	โครงการ	วัตถุประสงค์	เป้าหมาย (ผลผลิตของ โครงการ)	งบประมาณ					ตัวชี้วัด (KPI)	ผลที่คาดว่าจะได้รับ	หน่วยงาน รับผิดชอบ หลัก
				๒๕๖๖ (บาท)	๒๕๖๗ (บาท)	๒๕๖๘ (บาท)	๒๕๖๙ (บาท)	๒๕๗๐ (บาท)			
๔	แข่งขันกีฬาภายใน โรงเรียนประโคนชัย พิทยาคม	เพื่อส่งเสริมให้นักเรียน ได้ออกกำลังกาย	อุดหนุนโรงเรียนประโคนชัย พิทยาคม	-	-	-	๓๐,๐๐๐	๓๐,๐๐๐	ระดับความสำเร็จ ของการจัดแข่งขัน กีฬา	นักเรียนรู้แพ้รู้ชนะ รู้ภัย และมีความ เป็นเลิศด้านการ กีฬาสู่การพัฒนา เป็นนักกีฬาอาชีพ	กองการ ศึกษา
๕	แข่งขันกีฬาภายใน โรงเรียนเมืองตลุงฯ	เพื่อส่งเสริมให้นักเรียน ได้ออกกำลังกาย	อุดหนุนโรงเรียนเมืองตลุง พิทยาสรรพ์	-	-	-	๓๐,๐๐๐	๓๐,๐๐๐			
๖	แข่งขันกีฬาภายใน โรงเรียนอนุบาลฯ	เพื่อส่งเสริมให้นักเรียน ได้ออกกำลังกาย	อุดหนุนโรงเรียนอนุบาล ประโคนชัย	-	-	-	๒๐,๐๐๐	๒๐,๐๐๐			
๗	แข่งขันกีฬาภายใน โรงเรียนวัดแจ้งฯ	เพื่อส่งเสริมให้นักเรียน ได้ออกกำลังกาย	อุดหนุนโรงเรียนวัดแจ้งฯ	-	-	-	๒๐,๐๐๐	๒๐,๐๐๐			
๘	แข่งขันกีฬาภายใน โรงเรียนประโคนชัย วิทยา	เพื่อส่งเสริมให้นักเรียน ได้ออกกำลังกาย	อุดหนุนโรงเรียนประโคนชัย วิทยา	-	-	-	๒๐,๐๐๐	๒๐,๐๐๐			
๙	แข่งขันกีฬาภายใน โรงเรียนบ้านศรีถาวร	เพื่อส่งเสริมให้นักเรียน ได้ออกกำลังกาย	อุดหนุนโรงเรียนบ้าน ศรีถาวร	-	-	-	๒๐,๐๐๐	๒๐,๐๐๐			
๑๐	แข่งขันกีฬาภายใน โรงเรียนบ้านหนองม่วง	เพื่อส่งเสริมให้นักเรียน ได้ออกกำลังกาย	อุดหนุนโรงเรียนบ้านหนอง ม่วง	-	-	-	๒๐,๐๐๐	๒๐,๐๐๐			
๑๑	จัดการแข่งขันกีฬา เบตองตลุงคัพ	เพื่อส่งเสริมให้ประชาชน ได้ออกกำลังกาย	ประเภทประชาชนทั่วไป จำนวน ๓๐ ทีม ประเภท นักเรียน จำนวน ๑๖ ทีม	-	-	-	๕๐,๐๐๐	๕๐,๐๐๐	ระดับความสำเร็จ ของการจัดแข่งขัน กีฬา	ประชาชนมีสุขภาพ แข็งแรง	กองการ ศึกษา
๑๒	จัดการแข่งขันกีฬาเซปัก ตะกร้อเทศบาลด้านยา เสพติด	เพื่อส่งเสริมให้ประชาชน ได้ออกกำลังกาย	ประเภทประชาชนทั่วไป จำนวน ๘ ทีม	-	-	-	๔๐,๐๐๐	๔๐,๐๐๐	ระดับความสำเร็จ ของการจัดแข่งขัน กีฬา	ประชาชนมีสุขภาพ แข็งแรง	กองการ ศึกษา

ที่	โครงการ	วัตถุประสงค์	เป้าหมาย (ผลผลิตของ โครงการ)	งบประมาณ					ตัวชี้วัด (KPI)	ผลที่คาดว่าจะได้รับ	หน่วยงาน รับผิดชอบ หลัก
				๒๕๖๖ (บาท)	๒๕๖๗ (บาท)	๒๕๖๘ (บาท)	๒๕๖๙ (บาท)	๒๕๗๐ (บาท)			
๑๓	จัดการแข่งขันกีฬาฟุตบอลประเพณี ๗ คนหนองระแซชันคัพ	เพื่อส่งเสริมให้ประชาชนได้ออกกำลังกาย	ประเภทประชาชนทั่วไป จำนวน ๓๒ ทีม	-	-	-	๑๐๐,๐๐๐	๑๐๐,๐๐๐	ระดับความสำเร็จของการจัดแข่งขันกีฬา	ประชาชนมีสุขภาพแข็งแรง	กองการศึกษา
๑๔	จัดการแข่งขันกีฬาฟุตซอลเทศบาลตำบลยาเสพติด	เพื่อส่งเสริมให้ประชาชนได้ออกกำลังกาย	ประเภทอายุไม่เกิน ๑๒ ปี /ประเภทอายุไม่เกิน ๑๕ ปี /ประเภทประชาชนทั่วไป ประเภทละ ๑๖ ทีม	-	-	-	๑๐๐,๐๐๐	๑๐๐,๐๐๐	ระดับความสำเร็จของการจัดแข่งขันกีฬา	ประชาชนมีสุขภาพแข็งแรง	กองการศึกษา
๑๕	จัดการแข่งขันกีฬายาเสพติด	เพื่อส่งเสริมให้ประชาชนได้ออกกำลังกาย	ประเภทนักเรียนชายอายุไม่เกิน ๑๘ ปี /ประเภทนักเรียนหญิงอายุไม่เกิน ๑๘ ปี ประเภท ละ ๘ ทีม	-	-	-	๔๐,๐๐๐	๔๐,๐๐๐	ระดับความสำเร็จของการจัดแข่งขันกีฬา	ประชาชนมีสุขภาพแข็งแรง	กองการศึกษา
๑๖	จัดการแข่งขันกีฬาฟุตบอลดลูกเกมส์	เพื่อส่งเสริมให้ประชาชนได้ออกกำลังกาย	ประเภทอายุไม่เกิน ๑๒ ปี /ประเภทอายุไม่เกิน ๑๕ ปี	-	-	-	๘๐,๐๐๐	๘๐,๐๐๐	ระดับความสำเร็จของการจัดแข่งขันกีฬา	ประชาชนมีสุขภาพแข็งแรง	กองการศึกษา
๑๗	ก่อสร้างศาลาอเนกประสงค์สนามกีฬา หมู่ ๑๓	เพื่อให้ประชาชนใช้ในการทำกิจกรรมของหมู่บ้าน	ศาลาอเนกประสงค์ ขนาดกว้าง ๔ ม. ยาว ๑๒ ม. (ตามแบบที่เทศบาลเมืองประโคนชัยกำหนด)	-	-	-	๔๒๐,๐๐๐	-	ศาลาอเนกประสงค์ที่ก่อสร้าง	การทำกิจกรรมของหมู่บ้านเป็นไปด้วยความเรียบร้อย	กองช่าง
รวม	๑๗ โครงการ			-	-	-	๑,๓๐๓,๐๐๐	๗๒๐,๐๐๐			

- ก. ยุทธศาสตร์ชาติ ๒๐ ปี : ยุทธศาสตร์ที่ ๓ ด้านการพัฒนาและเสริมสร้างศักยภาพทรัพยากรมนุษย์
- ข. แผนพัฒนาเศรษฐกิจและสังคมแห่งชาติ ฉบับที่ ๑๓ : หมายความว่าที่ ๑๒ ไทยมีกำลังคนสมรรถนะสูง มุ่งเรียนรู้อย่างต่อเนื่อง ตอบโจทย์การพัฒนาแห่งอนาคต
- ค. Sustainable Development Goals : SDGs เป้าหมายที่ ๑๖ ส่งเสริมสังคมที่สงบสุขและครอบคลุมเพื่อการพัฒนาที่ยั่งยืน ให้ทุกคนเข้าถึงความยุติธรรม และสร้างสถาบันที่มีประสิทธิภาพ รับผิดชอบ และครอบคลุมในทุกระดับ
- ง. ยุทธศาสตร์จังหวัดบุรีรัมย์ : ยุทธศาสตร์ที่ ๒ ด้านสังคมและคุณภาพชีวิต
- จ. ยุทธศาสตร์การพัฒนาของ อปท. ในเขตจังหวัดบุรีรัมย์ : ยุทธศาสตร์ที่ ๑ เมืองน่าอยู่และคุณภาพชีวิตที่ดี

๑. ยุทธศาสตร์การพัฒนาด้านการศึกษา กีฬา ศาสนา ประเพณี และภูมิปัญญาท้องถิ่น

๑.๔ กลยุทธ์ : ส่งเสริมกิจกรรมทางศาสนา และเสริมสร้างศีลธรรมของประชาชน

(๑) แผนงานการศาสนา วัฒนธรรม และนันทนาการ

ที่	โครงการ	วัตถุประสงค์	เป้าหมาย (ผลผลิตของโครงการ)	งบประมาณ					ตัวชี้วัด (KPI)	ผลที่คาดว่าจะได้รับ	หน่วยงาน รับผิดชอบหลัก
				๒๕๖๖ (บาท)	๒๕๖๗ (บาท)	๒๕๖๘ (บาท)	๒๕๖๙ (บาท)	๒๕๗๐ (บาท)			
๑	วัด ประชา รัฐ สร้างสุข	๑) เพื่อให้วัดเป็นศูนย์รวมของประชาชนในชุมชนทำกิจกรรม ๕ ส.ร่วมกัน ๒) เพื่อให้ประชาชนรู้จักการเสียสละ และใช้เวลาว่างให้เกิดประโยชน์ต่อส่วนรวม ๓) เพื่อพัฒนาภูมิทัศน์ภายในวัดให้สะอาดเป็นระเบียบ	เจ้าหน้าที่เทศบาลเมืองประโคนชัย ผู้นำชุมชนและประชาชนในพื้นที่	-	-	-	๑๐,๐๐๐	๑๐,๐๐๐	เกณฑ์การประเมิน ๕ หมวด ๔๑ ข้อ	๑) เจ้าหน้าที่เทศบาลเมืองประโคนชัย ผู้นำชุมชนและประชาชนเกิดความสามัคคี ๒) วัดสะอาดเป็นระเบียบ	กองการศึกษา
๒	ส่งเสริมกิจกรรมทางศาสนา	เพื่อส่งเสริมให้ประชาชนมีศีลธรรม	ตักบาตรวันขึ้นปีใหม่ วันอาสาฬหบูชา วันมาฆบูชา วันวิสาขบูชา และวันออกพรรษา	-	-	-	๑๕,๐๐๐	๑๕,๐๐๐	กิจกรรมทางศาสนาที่ส่งเสริม	ประชาชนมีศีลธรรม คุณธรรม จริยธรรม	กองการศึกษา
๓	ส่งเสริมคุณธรรม จริยธรรม เด็กและเยาวชน	เพื่อส่งเสริมให้นักเรียนมีคุณธรรม จริยธรรม	อุดหนุนโรงเรียนบ้านศรีถาวร	-	-	-	๓๐,๐๐๐	๓๐,๐๐๐	จำนวนผู้เข้าร่วมกิจกรรม	นักเรียนมีคุณธรรมและจริยธรรมที่ดี	กองการศึกษา

ที่	โครงการ	วัตถุประสงค์	เป้าหมาย (ผลผลิตของโครงการ)	งบประมาณ					ตัวชี้วัด (KPI)	ผลที่คาดว่าจะได้รับ	หน่วยงาน รับผิดชอบหลัก
				๒๕๖๖ (บาท)	๒๕๖๗ (บาท)	๒๕๖๘ (บาท)	๒๕๖๙ (บาท)	๒๕๗๐ (บาท)			
๔	บรรพชาอุปสมบทพระภิกษุสามเณร และบวชศีลจารีณีภาคฤดูร้อน	เพื่อเสริมสร้างศีลธรรมให้แก่เด็กและเยาวชน	-อุดหนุนวัดกลางอำเภอประโคนชัย -พระภิกษุ สามเณรและศีลจารีณีภาคฤดูร้อน	-	-	-	๖๐,๐๐๐	๖๐,๐๐๐	ระดับความสำเร็จในการเสริมสร้างศีลธรรมให้แก่ผู้ร่วมพิธี	เด็กและเยาวชนนำหลักธรรมของพระพุทธศาสนามาปรับใช้ในชีวิตประจำวัน	กองการศึกษา
รวม	๔ โครงการ			-	-	-	๑๑๕,๐๐๐	๑๑๕,๐๐๐			

ก. ยุทธศาสตร์ชาติ ๒๐ ปี : ยุทธศาสตร์ที่ ๒ ด้านการสร้างความสามารถในการแข่งขัน

ข. แผนพัฒนาเศรษฐกิจและสังคมแห่งชาติ ฉบับที่ ๑๓ : หมายเหตุที่ ๒ ไทยเป็นจุดหมายของการท่องเที่ยวที่เน้นคุณภาพและความยั่งยืน

ค. Sustainable Development Goals : SDGs เป้าหมายที่ ๘ ส่งเสริมการเจริญเติบโตทางเศรษฐกิจที่ต่อเนื่อง ครอบคลุมและยั่งยืน การจ้างงานเต็มที่และมีผลิตภาพ และการมีงานที่มีคุณค่าสำหรับทุกคน

ง. ยุทธศาสตร์จังหวัดบุรีรัมย์ : ยุทธศาสตร์ที่ ๑ ด้านเศรษฐกิจ

จ. ยุทธศาสตร์การพัฒนาของ อปท. ในเขตจังหวัดบุรีรัมย์ : ยุทธศาสตร์ที่ ๒ การพัฒนาการท่องเที่ยวและกีฬา

๑. ยุทธศาสตร์การพัฒนาด้านการศึกษา กีฬา ศาสนา ประเพณี และภูมิปัญญาท้องถิ่น

๑.๕ กลยุทธ์ : สืบสานประเพณีและส่งเสริมภูมิปัญญาท้องถิ่น เพื่อการท่องเที่ยวเชิงวัฒนธรรม

(๑) แผนงานการศาสนา วัฒนธรรม และนันทนาการ

ที่	โครงการ	วัตถุประสงค์	เป้าหมาย (ผลผลิตของโครงการ)	งบประมาณ					ตัวชี้วัด (KPI)	ผลที่คาดว่าจะได้รับ	หน่วยงาน รับผิดชอบหลัก
				๒๕๖๖ (บาท)	๒๕๖๗ (บาท)	๒๕๖๘ (บาท)	๒๕๖๙ (บาท)	๒๕๗๐ (บาท)			
๑	จัดงานประเพณีลอยกระทง	เพื่อสืบสานประเพณีลอยกระทง	กิจกรรมต่างๆ งานประเพณีลอยกระทง	-	-	-	๒๕๐,๐๐๐	๒๕๐,๐๐๐	ระดับความสำเร็จของกิจกรรมที่จัด	ประชาชนได้ร่วมสืบสานงานประเพณีลอยกระทงให้คงอยู่	กองการศึกษา
๒	จัดงานประเพณีสงกรานต์	เพื่อสืบสานประเพณีสงกรานต์	กิจกรรมต่างๆ งานประเพณีสงกรานต์	-	-	-	๗๐,๐๐๐	๗๐,๐๐๐	ระดับความสำเร็จของกิจกรรมที่จัด	ประชาชนได้ร่วมสืบสานงานประเพณีสงกรานต์ให้คงอยู่	กองการศึกษา

ที่	โครงการ	วัตถุประสงค์	เป้าหมาย (ผลผลิตของ โครงการ)	งบประมาณ					ตัวชี้วัด (KPI)	ผลที่คาดว่าจะ ได้รับ	หน่วยงาน รับผิดชอบ หลัก
				๒๕๖๖ (บาท)	๒๕๖๗ (บาท)	๒๕๖๘ (บาท)	๒๕๖๙ (บาท)	๒๕๗๐ (บาท)			
๓	จัดงานประเพณีแห่เทียน พรรษาประโคนชัย	เพื่อสืบสานประเพณีแห่ เทียนพรรษาประโคนชัย	กิจกรรมต่างๆ งาน ประเพณีแห่เทียนพรรษา	-	-	-	๑๐๐,๐๐๐	๑๐๐,๐๐๐	ระดับความพึงพอใจ ของนักท่องเที่ยว	ประชาชนได้ร่วมสืบ สานงานประเพณีแห่ เทียนพรรษาให้คงอยู่	กองการ ศึกษา
๔	สนับสนุนงบประมาณการ จัดทำต้นเทียน ขบวนแห่ และรูปสัตว์ประจำปี งาน ประเพณีแห่เทียนพรรษา ประโคนชัย	เพื่อส่งเสริมให้ประชาชน มีส่วนร่วมในการสืบสาน ประเพณีแห่เทียนพรรษา ประโคนชัย และส่งเสริม การท่องเที่ยว	อุดหนุนคณะกรรมการ ๖ ชุมชนๆละ ๕๐,๐๐๐ บาท	-	-	-	๓๐๐,๐๐๐	๓๐๐,๐๐๐	ระดับความพึงพอใจ ของนักท่องเที่ยว	งานประเพณีแห่เทียน พรรษาประโคนชัยยัง คงอยู่ และเป็นที่รู้จัก ของนักท่องเที่ยว	กองการ ศึกษา
๕	ส่งเสริมการท่องเที่ยว “มหัศจรรย์ท่องเที่ยว บุรีรัมย์”	เพื่อส่งเสริมการท่องเที่ยว ในพื้นที่อำเภอประโคนชัย	-อุดหนุนที่ทำการ ปกครอง อ.ประโคนชัย -งานประเพณีท่องเที่ยว ปราสาทเมืองต่ำ ตาม รอยอารยธรรมขอม	-	-	-	๒๐,๐๐๐	๒๐,๐๐๐	ระดับความพึงพอใจ ของนักท่องเที่ยว	ประชาชนมีรายได้จาก การจำหน่ายสินค้า OTOP และ Home Stay เพิ่มขึ้น	กองการ ศึกษา
๖	จัดงานเทศกาลข้าวมะลิ หอม ปลาจ่อมกุ้ง ชมทุ่ง นกประโคนชัย	เพื่อสนับสนุนสินค้าภูมิ ปัญญาท้องถิ่น และ ส่งเสริมการท่องเที่ยว ประโคนชัย	-อุดหนุนที่ทำการ ปกครอง อ.ประโคนชัย -กิจกรรมต่างๆ งาน เทศกาลข้าวมะลิหอมฯ	-	-	-	๓๐,๐๐๐	๓๐,๐๐๐	ร้อยละของมูลค่าการ จำหน่ายสินค้าชุมชน (OTOP) ที่เพิ่มขึ้น	ประชาชนมีรายได้เพิ่ม ขึ้น และเป็นที่รู้จักของ นักท่องเที่ยว	กองการ ศึกษา
๗	จัดส่งขบวนแห่รถข้าว ประกวดงานเทศกาล ข้าวมะลิหอมปลาจ่อมกุ้ง ชมทุ่งนกประโคนชัย	เพื่อส่งเสริมการท่องเที่ยว งานเทศกาลข้าวมะลิหอมฯ	ขบวนรถข้าวมะลิหอม จำนวน ๑ คัน	-	-	-	๑๒๐,๐๐๐	๑๒๐,๐๐๐	ขบวนแห่รถข้าวมะลิ หอมที่จัดทำ	นักท่องเที่ยวรู้จักงาน เทศกาลข้าวมะลิหอมฯ	กองการ ศึกษา
รวม	๗ โครงการ			-	-	-	๘๙๐,๐๐๐	๘๙๐,๐๐๐			

ก. ยุทธศาสตร์ชาติ ๒๐ ปี : ยุทธศาสตร์ที่ ๒ ด้านการสร้างความสามารถในการแข่งขัน

ข. แผนพัฒนาเศรษฐกิจและสังคมแห่งชาติ ฉบับที่ ๑๓ : หมายความว่า ๘ ไทยมีพื้นที่และเมืองอัจฉริยะที่น่าอยู่ ปลอดภัย เดิมโตได้อย่างยั่งยืน

ค. Sustainable Development Goals : SDGs หมายความว่า ๙ สร้างโครงสร้างพื้นฐานที่มีความยืดหยุ่นต่อการเปลี่ยนแปลง ส่งเสริมการพัฒนาอุตสาหกรรมที่ครอบคลุมและยั่งยืน และส่งเสริมนวัตกรรม

ง. ยุทธศาสตร์จังหวัดบุรีรัมย์ : ยุทธศาสตร์ที่ ๑ ด้านเศรษฐกิจ

จ. ยุทธศาสตร์การพัฒนาของ อปท. ในเขตจังหวัดบุรีรัมย์ : ยุทธศาสตร์ที่ ๑ เมืองน่าอยู่และคุณภาพชีวิตที่ดี

๒. ยุทธศาสตร์การพัฒนาด้านโครงสร้างพื้นฐาน

๒.๑ กลยุทธ์ : ก่อสร้างปรับปรุงถนน ระบบระบายน้ำ ให้ได้มาตรฐานและทั่วถึง

(๑) แผนงานอุตสาหกรรมและการโยธา

ที่	โครงการ	วัตถุประสงค์	เป้าหมาย (ผลผลิตของ โครงการ)	งบประมาณ					ตัวชี้วัด (KPI)	ผลที่คาดว่าจะ ได้รับ	หน่วยงาน รับผิดชอบ หลัก
				๒๕๖๖ (บาท)	๒๕๖๗ (บาท)	๒๕๖๘ (บาท)	๒๕๖๙ (บาท)	๒๕๗๐ (บาท)			
๑	ก่อสร้างถนน คสล. หมู่ที่ ๑ บ้าน ประโคนชัย สายทางคันคลองห้วย ตะโกฝั่งขวา ต่อจากคอนกรีตเดิม ถึงฝายน้ำล้นทางไปบ้านเขว้า	เพื่อให้ประชาชน ได้รับความสะดวก ในการสัญจร	ขนาดผิวจราจร กว้าง ๓ ม. ยาว ๑,๐๐๐ ม. หนา ๐.๑๕ ม. หรือมีพื้นที่ไม่น้อยกว่า ๓,๐๐๐ ตร.ม. (ตามรายละเอียดแบบแปลน ที่เทศบาลเมืองประโคนชัยกำหนด)	-	-	-	๒,๐๐๔,๓๐๐	-	ความยาวของ ถนนที่ก่อสร้าง	การสัญจรมีความ สะดวกปลอดภัย	กองช่าง
๒	ก่อสร้างถนนลาดยางแอสฟัลท์ติก คอนกรีต บร.ถ ๑๒๙-๐๑๐ หมู่ที่ ๓ บ้านประโคนชัย สายปลายทม จากถนนประโคนชัยโคกขมิ้นถึง อ่างเก็บน้ำสนามบิน	เพื่อให้ประชาชน ได้รับความสะดวก ในการสัญจร	ขนาดผิวจราจร กว้าง ๘ ม. ยาว ๒,๓๒๐ ม. หนา ๐.๐๕ ม. หรือมีพื้นที่ไม่น้อยกว่า ๑๓,๙๒๐ ตร.ม. (ตามรายละเอียดแบบ แปลนที่เทศบาลเมืองประโคนชัยกำหนด)	-	-	-	๑๒,๗๔๒,๐๐๐	-	ความยาวของ ถนนที่ก่อสร้าง	การสัญจรมีความ สะดวกปลอดภัย	กองช่าง
๓	ก่อสร้างถนน คสล. หมู่ที่ ๖ บ้าน ประโคนชัย จากหน้าซุ้มประตูโคก จกา แยกถนนลาดยางประโคนชัย หนองไผ่ ถึงศาลากลางหมู่บ้าน	เพื่อให้ประชาชน ได้รับความสะดวก ในการสัญจร	ขนาดผิวจราจร กว้าง ๕ ม. ยาว ๑,๗๔๐ ม. หนา ๐.๑๕ ม. หรือมีพื้นที่ไม่น้อยกว่า ๘,๗๐๐ ตร.ม. (ตามรายละเอียดแบบ แปลนที่เทศบาลเมืองประโคนชัยกำหนด)	-	-	-	๕,๕๕๓,๒๐๐	-	ความยาวของ ถนนที่ก่อสร้าง	การสัญจรมีความ สะดวกปลอดภัย	กองช่าง

ที่	โครงการ	วัตถุประสงค์	เป้าหมาย (ผลผลิตของ โครงการ)	งบประมาณ					ตัวชี้วัด (KPI)	ผลที่คาดว่าจะ ได้รับ	หน่วยงาน รับผิดชอบ หลัก
				๒๕๖๖ (บาท)	๒๕๖๗ (บาท)	๒๕๖๘ (บาท)	๒๕๖๙ (บาท)	๒๕๗๐ (บาท)			
๔	ก่อสร้างถนน คสล. หมู่ที่ ๖ บ้าน ประโคนชัย ซอยข้างโรงงานพลาสติก ต่อจากคอนกรีตเดิมหน้าศาลากลาง หมู่บ้าน ถึงถนนลาดยางข้างที่ว่าการ อำเภอประโคนชัย	เพื่อให้ประชาชน ได้รับความสะดวก ในการสัญจร	ขนาดผิวจราจร กว้าง ๕ ม. ยาว ๗๕๐ ม. หนา ๐.๑๕ ม. หรือมีพื้นที่ไม่น้อยกว่า ๓,๗๕๐ ตร.ม. (ตามรายละเอียดแบบ แปลนที่เทศบาลเมืองประโคนชัยกำหนด)	-	-	-	๒,๓๙๓,๐๔๐	-	ความยาวของ ถนนที่ก่อสร้าง	การสัญจรมี ความสะดวก ปลอดภัย	กองช่าง
๕	ก่อสร้างถนน คสล. หมู่ที่ ๘ บ้านโคก ตาด้วง ซอยมิตรภาพ จากถนน คสล. กลางหมู่บ้านถึงบ้านนายมิตร	เพื่อให้ประชาชน ได้รับความสะดวก ในการสัญจร	ขนาดผิวจราจร กว้าง ๓ ม. ยาว ๕๐ ม. หนา ๐.๑๕ ม. หรือมีพื้นที่ไม่น้อยกว่า ๑๕๐ ตร.ม. (ตามรายละเอียดแบบแปลน ที่เทศบาลเมืองประโคนชัยกำหนด)	-	-	-	๙๙,๐๐๐	-	ความยาวของ ถนนที่ก่อสร้าง	การสัญจรมี ความสะดวก ปลอดภัย	กองช่าง
๖	ก่อสร้างถนนแอสฟัลท์ติกคอนกรีต หมู่ที่ ๘ บ้านโคกตาด้วง จากถนน ลาดยาง ทล.๒๔ แยกโคกตาด้วง ถึง ถนนลาดยางไปบ้านหนองม่วง	เพื่อให้ประชาชน ได้รับความสะดวก ในการสัญจร	ขนาดผิวจราจร กว้าง ๕ ม. ยาว ๖๐๘ ม. หนา ๐.๑๕ ม. หรือมีพื้นที่ไม่น้อยกว่า ๓,๐๔๐ ตร.ม. (ตามรายละเอียดแบบ แปลนที่เทศบาลเมืองประโคนชัยกำหนด)	-	-	-	๙๓๒,๘๕๒	-	ความยาวของ ถนนที่ก่อสร้าง	การสัญจรมี ความสะดวก ปลอดภัย	กองช่าง
๗	ก่อสร้างถนน คสล. หมู่ที่ ๙ บ้าน หนองแซง จากถนนลาดยางหลัง วัดแจ้งถึงถนนลาดยางข้างวัดตาต่าน	เพื่อให้ประชาชน ได้รับความสะดวก ในการสัญจร	ปรับปรุงยกระดับขนาดผิวจราจร กว้าง ๕ ม. ยาว ๔๔๑ ม. หนา ๐.๑๕ ม. หรือ มีพื้นที่ไม่น้อยกว่า ๒,๒๐๕ ตร.ม. (ตาม รายละเอียดแบบแปลนที่เทศบาลเมือง ประโคนชัยกำหนด)	-	-	-	๑,๔๑๕,๐๐๐	-	ความยาวของ ถนนที่ก่อสร้าง	การสัญจรมี ความสะดวก ปลอดภัย	กองช่าง
๘	ก่อสร้างถนน คสล. หมู่ที่ ๑๐ บ้าน หนองม่วง ซอยมียาขาว ช่วงที่ ๒ ต่อจากถนน คสล.เดิมถึงถนนลาดยาง ไปบ้านถนนขาด	เพื่อให้ประชาชน ได้รับความสะดวก ในการสัญจร	ขนาดผิวจราจร กว้าง ๕ ม. ยาว ๒๕๘ ม. หนา ๐.๑๕ ม. หรือมีพื้นที่ไม่น้อยกว่า ๑,๒๙๐ ตร.ม. (ตามรายละเอียดแบบแปลน ที่เทศบาลเมืองประโคนชัยกำหนด)	-	-	-	๘๖๗,๓๕๘	-	ความยาวของ ถนนที่ก่อสร้าง	การสัญจรมี ความสะดวก ปลอดภัย	กองช่าง

ที่	โครงการ	วัตถุประสงค์	เป้าหมาย (ผลผลิตของ โครงการ)	งบประมาณ					ตัวชี้วัด (KPI)	ผลที่คาดว่าจะ ได้รับ	หน่วยงาน รับผิดชอบ หลัก
				๒๕๖๖ (บาท)	๒๕๖๗ (บาท)	๒๕๖๘ (บาท)	๒๕๖๙ (บาท)	๒๕๗๐ (บาท)			
๙	ก่อสร้างถนนแอสฟัลท์ติกคอนกรีต หมู่ที่ ๑๐ บ้านหนองม่วง จากสะพาน บ้านหนองม่วง ถึงแยกบ้านนางสมบุญณ์ สุดประโคน)	เพื่อให้ประชาชน ได้รับความสะดวก ในการสัญจร	ขนาดผิวจราจร กว้าง ๕ - ๖.๕ ม. ยาว ๕๗๗ ม. หนา ๐.๐๕ ม. หรือมีพื้นที่ไม่น้อยกว่า ๓,๒๐๐ ตร.ม. (ตามรายละเอียด แบบแปลนที่เทศบาลเมืองประโคนชัย กำหนด)	-	-	-	๙๗๖,๔๐๔	-	ความยาวของ ถนนที่ก่อสร้าง	การสัญจรมี ความสะดวก ปลอดภัย	กองช่าง
๑๐	ก่อสร้างถนน คสล.หมู่ที่ ๑๒ บ้านสวายสอ ซอยนายโปะ ประรัมย์ จากแยกข้างสระน้ำ ถึงถนนลาดยางไปหนองไผ่	เพื่อให้ประชาชน ได้รับความสะดวก ในการสัญจร	ขนาดผิวจราจร กว้าง ๕ ม. ยาว ๒๑๔ ม. หนา ๐.๑๕ ม. หรือมีพื้นที่ไม่น้อยกว่า ๑,๐๗๐ ตร.ม.(ตามรายละเอียดแบบแปลน ที่เทศบาลเมืองประโคนชัยกำหนด)	-	-	-	๗๒๐,๐๔๔	-	ความยาวของ ถนนที่ก่อสร้าง	การสัญจรมี ความสะดวก ปลอดภัย	กองช่าง
๑๑	ก่อสร้างถนน คสล. หมู่ที่ ๑๓ บ้าน ประโคนชัย จากถนนลาดยางหมู่ที่ ๑๓ ถึงโรงฆ่าสัตว์เก่า	เพื่อให้ประชาชน ได้รับความสะดวก ในการสัญจร	ขนาดผิวจราจร กว้าง ๓ ม. ยาว ๑๐๐ ม. หนา ๐.๑๕ ม. หรือมีพื้นที่ไม่น้อยกว่า ๓๐๐ ตร.ม. (ตามรายละเอียดแบบแปลน ที่เทศบาลเมืองประโคนชัยกำหนด)	-	-	-	๑๙๒,๑๖๑	-	ความยาวของ ถนนที่ก่อสร้าง	การสัญจรมี ความสะดวก ปลอดภัย	กองช่าง
๑๒	ก่อสร้างถนน คสล. หมู่ที่ ๑๓ บ้าน ประโคนชัย จากถนนลาดยางประโคนชัย โคกขมิ้นถึงโรงฆ่าสัตว์	เพื่อให้ประชาชน ได้รับความสะดวก ในการสัญจร	ขนาดผิวจราจร กว้าง ๔ ม. ยาว ๗๔๘ ม. หนา ๐.๑๕ ม. หรือมีพื้นที่ไม่น้อยกว่า ๒,๙๙๒ ตร.ม.(ตามรายละเอียดแบบแปลน ที่เทศบาลเมืองประโคนชัยกำหนด)	-	-	-	๑,๘๔๕,๙๔๙	-	ความยาวของ ถนนที่ก่อสร้าง	การสัญจรมี ความสะดวก ปลอดภัย	กองช่าง
๑๓	ก่อสร้างผนังกันดินห้วยละเวีย จาก สะพานข้ามห้วยละเวียถึงท่อลอดเหลี่ยม ถนนภักดีดำรง	เพื่อป้องกันการ พังทลายของดิน	ผนังกันดิน สูงไม่น้อยกว่า ๒.๘๕ ม. ยาว ไม่น้อยกว่า ๑๘๙ ม. (ตามรายละเอียด แบบแปลนที่เทศบาลเมืองประโคนชัย กำหนด)	-	-	-	๑,๖๕๑,๐๐๐	-	ผนังกันดินที่ ก่อสร้าง	ป้องกันการ พังทลายของ ดินได้ในระยะ ยาว	กองช่าง

ที่	โครงการ	วัตถุประสงค์	เป้าหมาย (ผลผลิตของ โครงการ)	งบประมาณ					ตัวชี้วัด (KPI)	ผลที่คาดว่าจะ ได้รับ	หน่วยงาน รับผิดชอบ หลัก
				๒๕๖๖ (บาท)	๒๕๖๗ (บาท)	๒๕๖๘ (บาท)	๒๕๖๙ (บาท)	๒๕๗๐ (บาท)			
๑๔	ปรับปรุงฝาบ่อพัก ค.ส.ล. (เดิม) ถนนกักตุนน้ำจาก สี่แยก ทล.๒๔ ถึงสี่แยก ถนนระกา	เพื่อปรับปรุงฝาบ่อพัก ให้มั่นคงแข็งแรง	เปลี่ยนฝาบ่อพัก ค.ส.ล. (เดิม) เป็นฝาเหล็ก หล่อเหนียว ขนาด ๐.๖๐ x ๐.๖๐ ม. จำนวน ๒๙ ฝา (ตามรูปแบบรายการ ก่อสร้างที่เทศบาลตำบลประโคนชัยกำหนด)	-	-	-	๔๙๗,๖๐๐	-	ฝาบ่อพัก ที่ปรับปรุง	ระบายน้ำจากฝิวถนน ได้เร็วขึ้น ประชาชน ที่สัญจรผ่านมีความ ปลอดภัย	กองช่าง
๑๕	ปรับปรุงฝาบ่อพัก ค.ส.ล. (เดิม) ถนนมนตรีถึงถนน ข้างกำแพงวัดโพธิ์	เพื่อปรับปรุงฝาบ่อพัก ให้มั่นคงแข็งแรง	เปลี่ยนฝาบ่อพัก ค.ส.ล. (เดิม) เป็นฝาเหล็ก หล่อเหนียว ขนาด ๐.๖๐ x ๐.๖๐ ม. จำนวน ๒๗ ฝา (ตามรูปแบบรายการ ก่อสร้างที่เทศบาลตำบลประโคนชัยกำหนด)	-	-	-	๔๖๓,๓๐๐	-	ฝาบ่อพัก ที่ปรับปรุง	ระบายน้ำจากฝิวถนน ได้เร็วขึ้น ประชาชน ที่สัญจรผ่านมีความ ปลอดภัย	กองช่าง
รวม	๑๕ โครงการ			-	-	-	๙๖๐,๙๐๐	-			

๒.๒ กลยุทธ์ : ขยายเขตและปรับปรุงระบบไฟฟ้าให้ทั่วถึง

(๑) แผนงานเคหะและชุมชน

ที่	โครงการ	วัตถุประสงค์	เป้าหมาย (ผลผลิตของ โครงการ)	งบประมาณ					ตัวชี้วัด (KPI)	ผลที่คาดว่าจะ ได้รับ	หน่วยงาน รับผิดชอบ หลัก
				๒๕๖๖ (บาท)	๒๕๖๗ (บาท)	๒๕๖๘ (บาท)	๒๕๖๙ (บาท)	๒๕๗๐ (บาท)			
๑	ปรับปรุงโคมไฟฟ้ายส่อง สว่าง	เพื่ออำนวยความสะดวก ให้ประชาชนที่สัญจรผ่าน	โคมไฟฟ้ายส่องสว่าง LED ขนาด ๓๐ วัตต์ จำนวน ๒๗๐ โคม/ปี	-	-	-	๑,๓๕๐,๐๐๐	๑,๓๕๐,๐๐๐	โคมไฟฟ้ายส่องสว่าง ที่ติดตั้ง	ประชาชนมีความ ปลอดภัยในชีวิต และทรัพย์สิน	กองช่าง
๒	ก่อสร้างเสาไฟฟ้ายส่องสว่าง ถนนเลียบริกห้วยละเวีย จาก วัดโพธิ์ถึงวัดชัยมงคล	เพื่อเพิ่มแสงสว่างบริเวณ ถนนเลียบริกห้วยละเวีย	เสาไฟฟ้ายส่องสว่าง แบบกิ่งเดี่ยว สูง ๙ ม. พร้อมอุปกรณ์ จำนวน ๙ ต้น (ตามแบบที่เทศบาลเมือง ประโคนชัยกำหนด)	-	-	-	๔๒๙,๒๐๐	-	เสาไฟฟ้ายส่องสว่าง ที่ก่อสร้าง	ประชาชนมีความ ปลอดภัยในชีวิต และทรัพย์สิน	กองช่าง
รวม	๒ โครงการ			-	-	-	๑,๗๗๙,๒๐๐	๑,๓๕๐,๐๐๐			

ก. ยุทธศาสตร์ชาติ ๒๐ ปี : ยุทธศาสตร์ที่ ๒ ด้านการสร้างความสามารถในการแข่งขัน

ข. แผนพัฒนาเศรษฐกิจและสังคมแห่งชาติ ฉบับที่ ๑๓ : หมุดหมายที่ ๘ ไทยมีพื้นที่และเมืองอัจฉริยะที่น่าอยู่ ปลอดภัย เติบโตได้อย่างยั่งยืน

ค. Sustainable Development Goals : SDGs เป้าหมายที่ ๖ สร้างหลักประกันเรื่องน้ำและการสุขาภิบาลให้มีการจัดการอย่างยั่งยืน และมีสภาพพร้อมใช้สำหรับทุกคน

ง. ยุทธศาสตร์จังหวัดบุรีรัมย์ : ยุทธศาสตร์ที่ ๑ ด้านเศรษฐกิจ

จ. ยุทธศาสตร์การพัฒนาของ อปท. ในเขตจังหวัดบุรีรัมย์ : ยุทธศาสตร์ที่ ๑ เมืองน่าอยู่และคุณภาพชีวิตที่ดี

๒. ยุทธศาสตร์การพัฒนาด้านโครงสร้างพื้นฐาน

๒.๓ กลยุทธ์ : พัฒนาระบบน้ำประปาให้ทั่วถึง

(๑) แผนงานการพาณิชย์

ที่	โครงการ	วัตถุประสงค์	เป้าหมาย (ผลผลิตของ โครงการ)	งบประมาณ					ตัวชี้วัด (KPI)	ผลที่คาดว่าจะ ได้รับ	หน่วยงาน รับผิดชอบ หลัก
				๒๕๖๖ (บาท)	๒๕๖๗ (บาท)	๒๕๖๘ (บาท)	๒๕๖๙ (บาท)	๒๕๗๐ (บาท)			
๑	ก่อสร้างอาคารอเนกประสงค์	เพื่อใช้เก็บอุปกรณ์ สำหรับปฏิบัติงาน ประปา	อาคารอเนกประสงค์ ขนาด ๘ x ๑๒ ม. จำนวน ๑ หลัง (ตามแบบที่เทศบาลเมือง ประโคนชัยกำหนด)	-	-	-	๕๐๐,๐๐๐	-	อาคารอเนก ประสงค์ ที่ก่อสร้าง	อุปกรณ์อยู่ใน สภาพพร้อม ใช้งาน	กองการ ประปา
๒	วางท่อเมนประปาบริเวณถนน ชัยศิริ จากสี่แยกถนนศรีสวัสดิ์ ถึงถนนนัยประศาสน์	เพื่อลดปัญหาแรง ดันของน้ำประปา	ท่อเมนประปา PVC ขนาด ๑๔ นิ้ว ชั้น ๘.๕ ชนิดแขวนยาง จำนวน ๔๗ ท่อน ยาว ๒๘๒ ม. (ตามแบบที่เทศบาลเมือง ประโคนชัยกำหนด)	-	-	-	-	๓๕๐,๐๐๐	แรงดันของ น้ำประปา	ประชาชนได้ใช้ น้ำประปาที่ไหล แรงมากขึ้น	กองการ ประปา
๓	วางท่อเมนประปาบริเวณถนน ประโคนชัย-บุรีรัมย์ จากโกดัง ร้านรุ่งเรืองก่อสร้างถึงร้าน เสริมสวยเรไร	เพื่อลดปัญหาการ ซ่อมบำรุงท่อเมน ประปา	ท่อเมนประปา PVC ขนาด ๑๖ นิ้ว ชั้น ๘.๕ ชนิดแขวนยาง จำนวน ๗๕ ท่อน ยาว ๔๕๐ ม. (ตามแบบที่เทศบาลเมือง ประโคนชัยกำหนด)	-	-	-	-	๓๐๐,๐๐๐	แรงดันของ น้ำประปา	ประชาชนมีน้ำ ประปาใช้ตลอด	กองการ ประปา
๔	ก่อสร้างรั้วบริเวณที่ดินโฉนด เลขที่ ๗๕๒๙ ต.ประโคนชัย	เพื่อแสดงขอบเขต สถานที่ก่อสร้าง อาคาร /สถานที่ ราชการ	รั้วสูง ๒ ม. ยาว ๑,๐๐๐ ม. (ตามแบบที่ เทศบาลเมืองประโคนชัยกำหนด)	-	-	-	-	๓,๐๐๐,๐๐๐	พื้นที่ที่ ก่อสร้างรั้ว	ทรัพย์สินของ ราชการมีความ ปลอดภัย	กองการ ประปา

ที่	โครงการ	วัตถุประสงค์	เป้าหมาย (ผลผลิตของโครงการ)	งบประมาณ					ตัวชี้วัด (KPI)	ผลที่คาดว่าจะได้รับ	หน่วยงาน รับผิดชอบหลัก
				๒๕๖๖ (บาท)	๒๕๖๗ (บาท)	๒๕๖๘ (บาท)	๒๕๖๙ (บาท)	๒๕๗๐ (บาท)			
๕	วางท่อเมนประปา ในเขตบริการน้ำ ประปาของเทศบาล เมืองประโคนชัย	เพื่อเพิ่มประสิทธิภาพ น้ำประปาสำหรับ บริการประชาชน	๑. วางท่อประปา pvc ชนิดแหวนยาง ขนาด Ø ไม่น้อยกว่า ๔ นิ้ว ชั้น ๘.๕ ยาว ไม่น้อยกว่า ๔,๗๑๐ เมตร พร้อมอุปกรณ์ ติดตั้งท่อประปา บริเวณถนนต่างๆ ดังนี้ ๑) ถนนราษฎร์บำรุง ๒) ถนนมหาราช ๓) ถนนนัยประศาสน์ ๔) ถนนวัชรคุณ ๕) ถนนประโคนชัย-พนมรุ้ง ๖) ถนนชัยศิริ๒ ๗) ถนนประโคนชัย-พลับพลายชัย ๒. วางท่อประปา pvc ชนิดแหวนยาง ขนาด Ø ไม่น้อยกว่า ๖ นิ้ว ชั้น ๘.๕ ยาว ไม่น้อยกว่า ๑,๑๒๒ เมตร พร้อมอุปกรณ์ ติดตั้งท่อประปา บริเวณถนนต่างๆ ดังนี้ ๑) ถนนประโคนชัย-บุรีรัมย์ ๒) ถนนชัยศิริ ๓) ถนนภักดีดำรง (ตามแบบที่เทศบาลเมืองประโคนชัย กำหนด)	-	-	-	๕,๐๕๔,๔๐๐	-	คุณภาพของ น้ำประปาที่ ผลิตได้	ประชาชนได้ ใช้น้ำประปา ที่สะอาดและ มีคุณภาพถูก หลักอนามัย	กองการ ประปา
รวม	๕ โครงการ			-	-	-	๕,๐๕๔,๔๐๐	๓,๖๕๐,๐๐๐			

- ก. ยุทธศาสตร์ชาติ ๒๐ ปี : ยุทธศาสตร์ที่ ๕ ด้านการสร้างการเติบโตบนคุณภาพชีวิตที่เป็นมิตรต่อสิ่งแวดล้อม
 - ข. แผนพัฒนาเศรษฐกิจและสังคมแห่งชาติ ฉบับที่ ๑๓ : หมายความว่า ๑๑ ไทยสามารถลดความเสี่ยงและผลกระทบจากภัยธรรมชาติและการเปลี่ยนแปลงสภาพภูมิอากาศ
 - ค. Sustainable Development Goals : SDGs เป้าหมายที่ ๑๕ ปกป้อง ฟื้นฟู และสนับสนุนการใช้ระบบนิเวศบนบกอย่างยั่งยืน จัดการป่าไม้ที่ยั่งยืน
 - ง. ยุทธศาสตร์จังหวัดบุรีรัมย์ : ยุทธศาสตร์ที่ ๓ ด้านทรัพยากรธรรมชาติและสิ่งแวดล้อม
 - จ. ยุทธศาสตร์การพัฒนาของ อปท. ในเขตจังหวัดบุรีรัมย์ : ยุทธศาสตร์ที่ ๑ เมืองน่าอยู่และคุณภาพชีวิตที่ดี
๓. ยุทธศาสตร์การพัฒนาด้านทรัพยากรธรรมชาติและสิ่งแวดล้อม

๓.๑ กลยุทธ์ : ปรับปรุงภูมิทัศน์และเพิ่มพื้นที่สีเขียวของเมือง

(๑) แผนงานบริหารงานทั่วไป

ที่	โครงการ	วัตถุประสงค์	เป้าหมาย (ผลผลิตของ โครงการ)	งบประมาณ					ตัวชี้วัด (KPI)	ผลที่คาดว่าจะได้รับ	หน่วยงาน รับผิดชอบหลัก
				๒๕๖๖ (บาท)	๒๕๖๗ (บาท)	๒๕๖๘ (บาท)	๒๕๖๙ (บาท)	๒๕๗๐ (บาท)			
๑	ปรับปรุงภูมิทัศน์บริเวณเสาธงหน้าสำนักงานเทศบาลเมืองประโคนชัย	๑) เพื่อความสวยงามของสถานที่ราชการ ๒) เพื่อเป็นอนุสรณ์สถาน “หลักผูกช้างจำลอง”	-พื้นที่ คสล. หน้า ๐.๑๐ ม. ปูพื้นกระเบื้องลายหิน คิดเป็นพื้นที่ไม่น้อยกว่า ๘๐ ตร.ม. -พระพุทธรูปพร้อมฐาน สูง ๒.๕๐ ม. หน้าตัก ๑.๕๐ ม. -สิ่งหุ้มพร้อมฐาน สูง ๑ ม. -หลักผูกช้างจำลองพร้อมฐาน สูง ๒.๕๐ ม. -ตกแต่งผนังฐานเสาธง -เสานางเรียง สูง ๑ ม. (ตามแบบที่เทศบาลเมืองประโคนชัยกำหนด)	-	-	-	๔๕๔,๐๐๐	-	ภูมิทัศน์บริเวณที่ปรับปรุง	สำนักงานเทศบาลเมืองประโคนชัย มีภูมิทัศน์ที่สวยงาม	สำนักปลัดเทศบาล
รวม	๑ โครงการ			-	-	-	๔๕๔,๐๐๐	-			

(๒) แผนงานเคหะและชุมชน

ที่	โครงการ	วัตถุประสงค์	เป้าหมาย (ผลผลิตของ โครงการ)	งบประมาณ					ตัวชี้วัด (KPI)	ผลที่คาดว่าจะ ได้รับ	หน่วยงาน รับผิดชอบ หลัก
				๒๕๖๖ (บาท)	๒๕๖๗ (บาท)	๒๕๖๘ (บาท)	๒๕๖๙ (บาท)	๒๕๗๐ (บาท)			
๑	วันรักต้นไม้ประจำปี ของชาติ	เพื่อให้ประชาชนตระหนักถึง ความสำคัญของการปลูกต้นไม้ และการรักษาทรัพยากรป่าไม้	ปลูกต้นไม้บริเวณพื้นที่ สาธารณะในเขตเทศบาล (๒๑ ตุลาคมของทุกปี)	-	-	-	๕๐,๐๐๐	๕๐,๐๐๐	จำนวนผู้เข้าร่วม กิจกรรม	เทศบาลมีพื้นที่สีเขียว เพิ่มขึ้น	กอง สาธารณสุข
รวม	๑ โครงการ			-	-	-	๕๐,๐๐๐	๕๐,๐๐๐			

๓.๒ กลยุทธ์ : สร้างจิตสำนึกในการจัดการทรัพยากรธรรมชาติและสิ่งแวดล้อม

(๑) แผนงานการเกษตร

ที่	โครงการ	วัตถุประสงค์	เป้าหมาย (ผลผลิตของโครงการ)	งบประมาณ					ตัวชี้วัด (KPI)	ผลที่คาดว่าจะ ได้รับ	หน่วยงาน รับผิดชอบ หลัก
				๒๕๖๖ (บาท)	๒๕๖๗ (บาท)	๒๕๖๘ (บาท)	๒๕๖๙ (บาท)	๒๕๗๐ (บาท)			
๑	สร้างจิตสำนึกในการ รักษาสิ่งแวดล้อม	เพื่อสร้างจิตสำนึกประชาชน ให้มีส่วนร่วมในการรักษา สิ่งแวดล้อม	ประชาชนในเขตเทศบาล เมืองประโคนชัย	-	-	-	๑๐๐,๐๐๐	๑๐๐,๐๐๐	จำนวนผู้ผ่านการ อบรม	ประชาชนมีจิต สำนึกในการรักษา สิ่งแวดล้อม	กอง สาธารณสุข
๒	ฝึกอบรมอาสาสมัคร ท้องถิ่นรักษ์โลก (อถล.)	เพื่อสร้างเครือข่ายอาสาสมัคร ท้องถิ่นรักษ์โลก	พนักงานและประชาชน ในเขตเทศบาลเมือง ประโคนชัย	-	-	-	๒๐,๐๐๐	๒๐,๐๐๐	จำนวนผู้ผ่านการ อบรม	สภาพแวดล้อมใน ชุมชนสะอาดน่าอยู่ มากขึ้น	กอง สาธารณสุข
รวม	๒ โครงการ			-	-	-	๑๒๐,๐๐๐	๑๒๐,๐๐๐			

๓.๓ กลยุทธ์ : ปรับปรุงสถานที่และส่งเสริมการจัดการขยะอย่างมีส่วนร่วม

(๑) แผนงานเคหะและชุมชน

ที่	โครงการ	วัตถุประสงค์	เป้าหมาย (ผลผลิต ของโครงการ)	งบประมาณ					ตัวชี้วัด (KPI)	ผลที่คาดว่าจะได้รับ	หน่วยงาน รับผิดชอบหลัก
				๒๕๖๖ (บาท)	๒๕๖๗ (บาท)	๒๕๖๘ (บาท)	๒๕๖๙ (บาท)	๒๕๗๐ (บาท)			
๑	ก่อสร้างอาคารจอดรถบรรทุกขยะพร้อมห้องเก็บอุปกรณ	เพื่อให้มีสถานที่จอดรถและเก็บอุปกรณ	อาคารจอดรถพร้อมห้องเก็บอุปกรณ กว้าง ๑๒ ม. ยาว ๔๙ ม. พื้นที่ใช้สอยไม่น้อยกว่า ๘๔๔ ตร.ม. จำนวน ๑ หลัง (ตามแบบที่เทศบาลเมืองประโคนชัยกำหนด)	-	-	-	๑,๕๐๐,๐๐๐	-	อาคารจอดรถบรรทุกขยะพร้อมห้องเก็บอุปกรณที่ก่อสร้าง	มีสถานที่จอดรถและเก็บอุปกรณที่เป็นสัดส่วน	กองสาธารณสุข
๒	โรงเรียนปลอดขยะ	เพื่อสร้างจิตสำนึกให้นักเรียนในการคัดแยกขยะก่อนทิ้ง	อุดหนุนโรงเรียนบ้านศรีถาวร	-	-	-	๒๐,๐๐๐	๒๐,๐๐๐	จำนวนผู้ผ่านการอบรม	นักเรียนมีจิตสำนึกในการคัดแยกขยะ	กองสาธารณสุข
๓	บริหารจัดการขยะในชุมชน	เพื่อส่งเสริมประชาชนให้รู้วิธีบริหารจัดการขยะในชุมชน	ชุมชนในเขตเทศบาลเมืองประโคนชัย	-	-	-	๓๐,๐๐๐	๓๐,๐๐๐	จำนวนผู้ผ่านการอบรม	ประชาชนบริหารจัดการขยะได้มีประสิทธิภาพ	กองสาธารณสุข
รวม	๓ โครงการ			-	-	-	๑,๕๕๐,๐๐๐	๕๐,๐๐๐			

- ก. ยุทธศาสตร์ชาติ ๒๐ ปี : ยุทธศาสตร์ที่ ๓ ด้านการพัฒนาและเสริมสร้างศักยภาพทรัพยากรมนุษย์
- ข. แผนพัฒนาเศรษฐกิจและสังคมแห่งชาติ ฉบับที่ ๑๓ : หมายความว่า ๔ ไทยเป็นศูนย์กลางทางการแพทย์และสุขภาพมูลค่าสูง
- ค. Sustainable Development Goals : SDGs เป้าหมายที่ ๓ สร้างหลักประกันการมีสุขภาพที่ดี และส่งเสริมความเป็นอยู่ที่ดีสำหรับทุกคนในทุกช่วงวัย
- ง. ยุทธศาสตร์จังหวัดบุรีรัมย์ : ยุทธศาสตร์ที่ ๒ ด้านสังคมและคุณภาพชีวิต
- จ. ยุทธศาสตร์การพัฒนาของ อปท. ในเขตจังหวัดบุรีรัมย์ : ยุทธศาสตร์ที่ ๑ เมืองน่าอยู่และคุณภาพชีวิตที่ดี

๔. ยุทธศาสตร์การพัฒนาด้านสาธารณสุข

๔.๑ กลยุทธ์ : ส่งเสริมระบบงานสร้างเสริมสุขภาพและสาธารณสุขมูลฐาน

(๑) แผนงานสาธารณสุข

ที่	โครงการ	วัตถุประสงค์	เป้าหมาย (ผลผลิตของโครงการ)	งบประมาณ					ตัวชี้วัด (KPI)	ผลที่คาดว่าจะได้รับ	หน่วยงาน รับผิดชอบหลัก
				๒๕๖๖ (บาท)	๒๕๖๗ (บาท)	๒๕๖๘ (บาท)	๒๕๖๙ (บาท)	๒๕๗๐ (บาท)			
๑	พระราชดำริด้านสาธารณสุข	เพื่อขับเคลื่อนโครงการพระราชดำริที่เกี่ยวข้องกับงานด้านสาธารณสุข	อุดหนุนคณะกรรมการหมู่บ้าน ๑๔ หมู่ และคณะกรรมการชุมชน ๑๖ ชุมชน	-	-	-	๖๐๐,๐๐๐	๖๐๐,๐๐๐	ระดับความสำเร็จของโครงการที่ดำเนินการ	ประชาชนมีสุขภาพแข็งแรง	กองสาธารณสุข
๒	อบรมและศึกษาดูงานอาสาสมัครสาธารณสุขประจำหมู่บ้าน (อสม.)	เพื่อพัฒนาศักยภาพการดำเนินงานด้านสาธารณสุขให้แก่ อสม.	อสม. เทศบาลเมืองประโคนชัย	-	-	-	๕๐๐,๐๐๐	๕๐๐,๐๐๐	จำนวน อสม. ที่ผ่านการอบรม	อสม.ปฏิบัติหน้าที่มีประสิทธิภาพมากขึ้น	กองสาธารณสุข
๓	พัฒนางานสาธารณสุขมูลฐานในชุมชน	๑) เพื่อพัฒนาศักยภาพและแก้ไขปัญหาด้านสาธารณสุข ๒) เพื่อการจัดบริการสุขภาพเบื้องต้นในศูนย์ศสมช.	อุดหนุน อสม. ตำบลประโคนชัย ๑๔ หมู่				๑๐๕,๐๐๐	๑๐๕,๐๐๐	ระดับความสำเร็จของกิจกรรมที่อสม.ดำเนินการ	การดำเนินงานด้านสาธารณสุขมีประสิทธิภาพมากขึ้น	กองสาธารณสุข
รวม	๓ โครงการ			-	-	-	๑,๒๐๕,๐๐๐	๑,๒๐๕,๐๐๐			

๔.๒ กลยุทธ์ : ส่งเสริมและพัฒนาผู้ประกอบการให้ได้มาตรฐาน

(๑) แผนงานสาธารณสุข

ที่	โครงการ	วัตถุประสงค์	เป้าหมาย (ผลผลิตของโครงการ)	งบประมาณ					ตัวชี้วัด (KPI)	ผลที่คาดว่าจะ ได้รับ	หน่วยงาน รับผิดชอบ หลัก
				๒๕๖๖ (บาท)	๒๕๖๗ (บาท)	๒๕๖๘ (บาท)	๒๕๖๙ (บาท)	๒๕๗๐ (บาท)			
๑	อบรมผู้ประกอบการ ร้านอาหารและตลาดสด เทศบาลเมืองประโคนชัย พร้อมศึกษาดูงาน	เพื่อส่งเสริมให้ผู้ประกอบ การปฏิบัติตนได้ถูกต้องหลัก สุขาภิบาล	ผู้ประกอบการร้านอาหาร และในตลาดสดเทศบาล เมืองประโคนชัย	-	-	-	๒๐๐,๐๐๐	๒๐๐,๐๐๐	จำนวนคนที่ ผ่านการอบรม	ร้านอาหารและ ตลาดสดสะอาด น่าซื้อ ถูกหลัก สุขาภิบาล	กอง สาธารณสุข
๒	พัฒนาศักยภาพด้าน สาธารณสุข	เพื่ออบรมให้ความรู้ด้าน สาธารณสุข	กลุ่มผู้ประกอบการงาน สุขาภิบาลอาหาร , กลุ่ม ด้านส่งเสริมสุขภาพ และ กลุ่มเสี่ยง	-	-	-	๓๐,๐๐๐	๓๐,๐๐๐	จำนวนคนที่ ผ่านการอบรม	ผู้เข้าอบรมมีความ รู้ด้านสาธารณสุข เพิ่มขึ้น	กอง สาธารณสุข
รวม	๒ โครงการ			-	-	-	๒๓๐,๐๐๐	๒๓๐,๐๐๐			

๔.๓ กลยุทธ์ : ป้องกันและควบคุมโรคติดต่อ

(๑) แผนงานสาธารณสุข

ที่	โครงการ	วัตถุประสงค์	เป้าหมาย (ผลผลิตของโครงการ)	งบประมาณ					ตัวชี้วัด (KPI)	ผลที่คาดว่าจะ ได้รับ	หน่วยงาน รับผิดชอบ หลัก
				๒๕๖๖ (บาท)	๒๕๖๗ (บาท)	๒๕๖๘ (บาท)	๒๕๖๙ (บาท)	๒๕๗๐ (บาท)			
๑	สัตว์ปลอดโรค คนปลอดภัย จากโรคพิษสุนัขบ้า	เพื่อฉีดวัคซีนป้องกันและ ควบคุมโรคพิษสุนัขบ้า	สุนัข / แมวที่มีเจ้าของ และไม่มีเจ้าของในเขต เทศบาลเมืองประโคนชัย	-	-	-	๘๔,๐๐๐	๘๔,๐๐๐	จำนวนสุนัขและ แมวที่ได้รับการ ฉีดวัคซีน	สัตว์ปลอดโรคและ คนปลอดภัยจาก โรคพิษสุนัขบ้า	กอง สาธารณสุข
รวม	๑ โครงการ			-	-	-	๘๔,๐๐๐	๘๔,๐๐๐			

- ก. ยุทธศาสตร์ชาติ ๒๐ ปี : ยุทธศาสตร์ที่ ๒ ด้านการสร้างความสามารถในการแข่งขัน
- ข. แผนพัฒนาเศรษฐกิจและสังคมแห่งชาติ ฉบับที่ ๑๓ : หมายความว่า ๗ ไทยมีวิสาหกิจขนาดกลางและขนาดย่อมที่เข้มแข็ง มีศักยภาพสูง และสามารถแข่งขันได้
- ค. Sustainable Development Goals : SDGs หมายความว่า ๘ ส่งเสริมการเจริญเติบโตทางเศรษฐกิจที่ต่อเนื่อง ครอบคลุมและยั่งยืน การจ้างงานเต็มที่และมีผลิตภาพ และการมีงานที่มีคุณค่าสำหรับทุกคน
- ง. ยุทธศาสตร์จังหวัดบุรีรัมย์ : ยุทธศาสตร์ที่ ๑ ด้านเศรษฐกิจ
- จ. ยุทธศาสตร์การพัฒนาของ อปท. ในเขตจังหวัดบุรีรัมย์ : ยุทธศาสตร์ที่ ๑ เมืองน่าอยู่และคุณภาพชีวิตที่ดี

๕. ยุทธศาสตร์การพัฒนาด้านเศรษฐกิจ

๕.๑ กลยุทธ์ : ส่งเสริมอาชีพและกระจายรายได้ให้แก่ประชาชน

(๑) แผนงานสร้างความเข้มแข็งของชุมชน

ที่	โครงการ	วัตถุประสงค์	เป้าหมาย (ผลผลิต ของโครงการ)	งบประมาณ					ตัวชี้วัด (KPI)	ผลที่คาดว่าจะได้รับ	หน่วยงาน รับผิดชอบ หลัก
				๒๕๖๖ (บาท)	๒๕๖๗ (บาท)	๒๕๖๘ (บาท)	๒๕๖๙ (บาท)	๒๕๗๐ (บาท)			
๑	อบรมส่งเสริมอาชีพให้แก่ประชาชน	เพื่อส่งเสริมอาชีพให้แก่ประชาชน	อาชีพที่ประชาชนในเขตเทศบาลเมืองประโคนชัยมีความสนใจ	-	-	-	๑๐๐,๐๐๐	๑๐๐,๐๐๐	จำนวนคนที่ผ่านการอบรม	ประชาชนมีรายได้เพิ่มขึ้น	กองสวัสดิการสังคม
๒	ถนนคนเดินเฟลิดเฟลินวัฒนธรรม ชมชิมช้อปหนองระแหงชั้น	๑) เพื่อส่งเสริมการค้าขายสินค้าชุมชน ๒) เพื่อส่งเสริมให้เด็กและเยาวชนมีพื้นที่แสดงออกอย่างสร้างสรรค์	-การออกร้านจำหน่ายสินค้า อาหาร เครื่องดื่ม -การแสดงความสามารถของเด็กและเยาวชน ฯลฯ	-	-	-	๘๐,๐๐๐	๘๐,๐๐๐	จำนวนร้านที่ร่วมโครงการ	-ประชาชนมีรายได้เพิ่มขึ้น -เด็กและเยาวชนนำประสบการณ์ไปประยุกต์ใช้	กองการศึกษา
รวม	๒ โครงการ			-	-	-	๑๘๐,๐๐๐	๑๘๐,๐๐๐			

- ก. ยุทธศาสตร์ชาติ ๒๐ ปี : ยุทธศาสตร์ที่ ๒ ด้านการสร้างความสามารถในการแข่งขัน
- ข. แผนพัฒนาเศรษฐกิจและสังคมแห่งชาติ ฉบับที่ ๑๓ : หมายความว่าที่ ๑ ไทยเป็นประเทศชั้นนำด้านสินค้าเกษตรและเกษตรแปรรูปมูลค่าสูง
- ค. Sustainable Development Goals : SDGs เป้าหมายที่ ๒ ยุติความหิวโหย บรรลุความมั่นคงทางอาหารและยกระดับโภชนาการ และส่งเสริมเกษตรกรรมที่ยั่งยืน
- ง. ยุทธศาสตร์จังหวัดบุรีรัมย์ : ยุทธศาสตร์ที่ ๑ ด้านเศรษฐกิจ
- จ. ยุทธศาสตร์การพัฒนาของ อปท. ในเขตจังหวัดบุรีรัมย์ : ยุทธศาสตร์ที่ ๓ การพัฒนาเกษตรกรรมและอุตสาหกรรม

๕. ยุทธศาสตร์การพัฒนาด้านเศรษฐกิจ

๕.๒ กลยุทธ์ : ส่งเสริมการทำเกษตรโดยยึดหลักเศรษฐกิจพอเพียง

(๑) แผนงานการเกษตร

ที่	โครงการ	วัตถุประสงค์	เป้าหมาย (ผลผลิต ของโครงการ)	งบประมาณ					ตัวชี้วัด (KPI)	ผลที่คาดว่าจะ ได้รับ	หน่วยงาน รับผิดชอบ หลัก
				๒๕๖๖ (บาท)	๒๕๖๗ (บาท)	๒๕๖๘ (บาท)	๒๕๖๙ (บาท)	๒๕๗๐ (บาท)			
๑	ฝึกอบรมการเกษตรทฤษฎีใหม่ โดยยึดหลักเศรษฐกิจพอเพียง	เพื่อส่งเสริมความรู้ในการทำเกษตรทฤษฎีใหม่	เกษตรกรหรือผู้ที่มีความสนใจ	-	-	-	๑๐๐,๐๐๐	๑๐๐,๐๐๐	จำนวนคนที่ผ่านการอบรม	ผู้เข้าอบรมสามารถทำการเกษตรทฤษฎีใหม่ได้ผลดี	กองสวัสดิการสังคม
๒	อนุรักษ์พันธุกรรมพืชอันเนื่องมาจากพระราชดำริสมเด็จพระเทพรัตนราชสุดาฯ สยามบรมราชกุมารี (อพ.สธ.)	เพื่อสร้างความเข้าใจและให้ความสำคัญการอนุรักษ์พันธุกรรมพืช	โครงการที่เสนอเข้าร่วมตามพระราชดำริ	-	-	-	๕๐,๐๐๐	๕๐,๐๐๐	จำนวนโครงการที่เสนอเข้าร่วมตามพระราชดำริ	พันธุกรรมพืชได้รับการอนุรักษ์	กองสาธารณสุข
๓	ส่งเสริมการปลูกผักแปลงใหญ่และพืชสมุนไพร	เพื่อส่งเสริมความรู้การปลูกผักแปลงใหญ่และพืชสมุนไพร	อุดหนุนวิสาหกิจชุมชน หมู่ที่ ๙ บ้านหนองระแซงชัน	-	-	-	๑๐๐,๐๐๐	-	วิสาหกิจชุมชนที่ได้รับการส่งเสริม	ผู้เข้าอบรมสามารถปลูกผักแปลงใหญ่ และพืชสมุนไพรได้ผลดี	กองสวัสดิการสังคม
รวม	๓ โครงการ			-	-	-	๒๕๐,๐๐๐	๑๕๐,๐๐๐			

ก. ยุทธศาสตร์ชาติ ๒๐ ปี : ยุทธศาสตร์ที่ ๒ ด้านการสร้างความสามารถในการแข่งขัน

ข. แผนพัฒนาเศรษฐกิจและสังคมแห่งชาติ ฉบับที่ ๑๓ : หมายความว่าที่ ๙ ไทยมีความยากจนข้ามรุ่นลดลง และมีความคุ้มครองทางสังคมที่เพียงพอเหมาะสม

ค. Sustainable Development Goals : SDGs เป้าหมายที่ ๑ ยุติความยากจนทุกรูปแบบในทุกที่

ง. ยุทธศาสตร์จังหวัดบุรีรัมย์ : ยุทธศาสตร์ที่ ๒ ด้านสังคมและคุณภาพชีวิต

จ. ยุทธศาสตร์การพัฒนาของ อปท. ในเขตจังหวัดบุรีรัมย์ : ยุทธศาสตร์ที่ ๑ เมืองน่าอยู่และคุณภาพชีวิตที่ดี

๕. ยุทธศาสตร์การพัฒนาด้านเศรษฐกิจ

๕.๓ กลยุทธ์ : ส่งเสริมการยกระดับรายได้ของประชาชนผู้มีรายได้น้อย

(๑) แผนงานการพาณิชย์

ที่	โครงการ	วัตถุประสงค์	เป้าหมาย (ผลผลิต ของโครงการ)	งบประมาณ					ตัวชี้วัด (KPI)	ผลที่คาดว่าจะได้รับ	หน่วยงาน รับผิดชอบ หลัก
				๒๕๖๖ (บาท)	๒๕๖๗ (บาท)	๒๕๖๘ (บาท)	๒๕๖๙ (บาท)	๒๕๗๐ (บาท)			
๑	ก่อสร้างอาคารสถาน ธนาบาลเทศบาลเมือง ประโคนชัย	เพื่อบรรเทาปัญหาด้าน การเงินของประชาชน ผู้มีรายได้น้อย	อาคารสถานธนาบาล เทศบาลเมืองประโคนชัย จำนวน ๑ หลัง (ตาม แบบที่เทศบาลเมือง ประโคนชัยกำหนด)	-	-	-	-	๗,๐๓๐,๐๐๐	สถานธนาบาล เทศบาลเมือง ประโคนชัยที่ ก่อสร้าง	ประชาชนผู้มีรายได้น้อย สามารถแก้ปัญหาทางการ เงินในระยะสั้นได้โดยไม่ต้อง เสียดอกเบี้ยในอัตราที่สูง	สำนักปลัด
๒	จัดตั้งสถานธนาบาล เทศบาลเมืองประโคนชัย	เพื่อบรรเทาปัญหาด้าน การเงินของประชาชน ผู้มีรายได้น้อย	สถานธนาบาลเทศบาล เมืองประโคนชัย จำนวน ๑ แห่ง	-	-	-	-	๗,๐๐๐,๐๐๐	ความพึงพอใจ ของประชาชน ที่มาใช้บริการ	ประชาชนผู้มีรายได้น้อย สามารถแก้ปัญหาทางการ เงินในระยะสั้นได้โดยไม่ต้อง เสียดอกเบี้ยในอัตราที่สูง	สำนักปลัด
รวม	๒ โครงการ			-	-	-	-	๑๔,๐๓๐,๐๐๐			

- ก. ยุทธศาสตร์ชาติ ๒๐ ปี : ยุทธศาสตร์ที่ ๔ ด้านการสร้างโอกาสและความเสมอภาคทางสังคม
- ข. แผนพัฒนาเศรษฐกิจและสังคมแห่งชาติ ฉบับที่ ๑๓ : หมายความว่าที่ ๙ ไทยมีความยากจนข้ามรุ่นลดลง และมีความคุ้มครองทางสังคมที่เพียงพอเหมาะสม
- ค. Sustainable Development Goals : SDGs เป้าหมายที่ ๑๖ ส่งเสริมสังคมที่สงบสุขและครอบคลุมเพื่อการพัฒนาที่ยั่งยืน ให้ทุกคนเข้าถึงความยุติธรรม และสร้างสถาบันที่มีประสิทธิภาพ รับผิดชอบ และครอบคลุมในทุกระดับ
- ง. ยุทธศาสตร์จังหวัดบุรีรัมย์ : ยุทธศาสตร์ที่ ๒ ด้านสังคมและคุณภาพชีวิต
- จ. ยุทธศาสตร์การพัฒนาของ อบท. ในเขตจังหวัดบุรีรัมย์ : ยุทธศาสตร์ที่ ๑ เมืองน่าอยู่และคุณภาพชีวิตที่ดี

๖. ยุทธศาสตร์การพัฒนาด้านสังคม

๖.๑ กลยุทธ์ : เสริมสร้างความเข้มแข็งของชุมชนและส่งเสริมการพัฒนาคุณภาพชีวิต

(๑) แผนงานสร้างความเข้มแข็งของชุมชน

ที่	โครงการ	วัตถุประสงค์	เป้าหมาย (ผลผลิตของ โครงการ)	งบประมาณ					ตัวชี้วัด (KPI)	ผลที่คาดว่าจะ ได้รับ	หน่วยงาน รับผิดชอบ หลัก
				๒๕๖๖ (บาท)	๒๕๖๗ (บาท)	๒๕๖๘ (บาท)	๒๕๖๙ (บาท)	๒๕๗๐ (บาท)			
๑	ป้องกันและแก้ไขปัญหาความรุนแรงต่อเด็ก สตรี และบุคคลในครอบครัว	เพื่อส่งเสริมให้ประชาชนได้มีส่วนร่วมในการป้องกันและแก้ไขปัญหาความรุนแรง	ประชาชนในเขตเทศบาล	-	-	-	๕๐,๐๐๐	๕๐,๐๐๐	จำนวนคนที่ผ่านการอบรม	ปัญหาความรุนแรงต่อเด็ก สตรี และบุคคลในครอบครัวลดลง	กองสวัสดิการสังคม
๒	สร้างความเข้มแข็งแก่สถาบันครอบครัว	เพื่อส่งเสริมการพัฒนาสถาบันครอบครัวให้มีความอบอุ่น	ตัวแทนครอบครัวในชุมชน	-	-	-	๕๐,๐๐๐	๕๐,๐๐๐	จำนวนคนที่ผ่านการอบรม	ครอบครัวเข้มแข็งและมีความสัมพันธ์ที่ดี	กองสวัสดิการสังคม
๓	อบรมสภาเด็กและเยาวชนเทศบาลเมืองประโคนชัย	เพื่อส่งเสริมให้เด็กและเยาวชนมีส่วนร่วมในการพัฒนาชุมชนสังคม	เด็กและเยาวชนในเขตเทศบาล	-	-	-	๑๐๐,๐๐๐	๑๐๐,๐๐๐	เด็กและเยาวชนที่ผ่านการอบรม	เด็กและเยาวชนได้มีส่วนร่วมในการพัฒนาชุมชนสังคม	กองการศึกษา
๔	อบรมและส่งเสริมพัฒนาสตรีเทศบาลเมืองประโคนชัย	เพื่อเพิ่มศักยภาพการดำเนินกิจกรรมของสตรีเทศบาล	กลุ่มสตรีเทศบาลเมืองประโคนชัย	-	-	-	๓๐,๐๐๐	๓๐,๐๐๐	จำนวนสตรีที่ผ่านการอบรม	กลุ่มสตรีได้มีบทบาทในการพัฒนาเทศบาล	กองสวัสดิการสังคม

ที่	โครงการ	วัตถุประสงค์	เป้าหมาย (ผลผลิตของ โครงการ)	งบประมาณ					ตัวชี้วัด (KPI)	ผลที่คาดว่าจะ ได้รับ	หน่วยงาน รับผิดชอบ หลัก
				๒๕๖๖ (บาท)	๒๕๖๗ (บาท)	๒๕๖๘ (บาท)	๒๕๖๙ (บาท)	๒๕๗๐ (บาท)			
๕	ส่งเสริมพัฒนาคุณภาพชีวิต ผู้สูงอายุและศึกษาดูงาน	เพื่อส่งเสริมให้ผู้สูงอายุมี คุณภาพชีวิตที่ดี	ผู้สูงอายุในเขตเทศบาล เมืองประโคนชัย	-	-	-	๕๐๐,๐๐๐	๕๐๐,๐๐๐	จำนวนผู้สูงอายุ ที่ผ่านการอบรม	ผู้สูงอายุมีคุณภาพ ชีวิตที่ดีขึ้น	กอง สวัสดิการ สังคม
๖	เสริมสร้างคุณค่าผู้สูงวัย ใส่ใจผู้สูงอายุ	เพื่อส่งเสริมให้ผู้สูงอายุ ดำรงชีวิตในสังคมได้อย่าง มีความสุข	ผู้สูงอายุในเขตเทศบาล เมืองประโคนชัย	-	-	-	๕๐,๐๐๐	๕๐,๐๐๐	จำนวนผู้สูงอายุ ที่ผ่านการอบรม	ผู้สูงอายุดำรงชีวิต อยู่อย่างมีความสุข	กอง สวัสดิการ สังคม
๗	โรงเรียนป็นสุขผู้สูงอายุ เทศบาลเมืองประโคนชัย	เพื่อให้ผู้สูงอายุได้รับการ เรียนรู้ในด้านต่างๆ	ผู้สูงอายุในเขตเทศบาล เมืองประโคนชัย	-	-	-	๑๐๐,๐๐๐	๑๐๐,๐๐๐	จำนวนผู้สูงอายุ ที่ร่วมกิจกรรม	ผู้สูงอายุได้เรียนรู้ ตามหลักสูตรที่ เทศบาลกำหนด	กอง สวัสดิการ สังคม
รวม	๗ โครงการ			-	-	-	๘๘๐,๐๐๐	๘๘๐,๐๐๐			

๖.๒ กลยุทธ์ : เสริมสร้างสวัสดิการสังคมและการสงเคราะห์ผู้ด้อยโอกาส

(๑) แผนงานสังคมสงเคราะห์

ที่	โครงการ	วัตถุประสงค์	เป้าหมาย (ผลผลิตของ โครงการ)	งบประมาณ					ตัวชี้วัด (KPI)	ผลที่คาดว่าจะได้รับ	หน่วยงาน รับผิดชอบหลัก
				๒๕๖๖ (บาท)	๒๕๖๗ (บาท)	๒๕๖๘ (บาท)	๒๕๖๙ (บาท)	๒๕๗๐ (บาท)			
๑	ให้ความช่วยเหลือประชาชนตามภารกิจของเหล่ากาชาดจังหวัดบุรีรัมย์	เพื่อช่วยเหลือ สงเคราะห์ และส่งเสริมคุณภาพชีวิตประชาชนตามภารกิจของเหล่ากาชาดจังหวัดบุรีรัมย์	๑) อุดหนุนเหล่ากาชาดจังหวัดบุรีรัมย์ ๒) เด็ก สตรี ผู้สูงอายุ ผู้ด้อยโอกาส และผู้ยากไร้ในจังหวัดบุรีรัมย์	-	-	-	๓๐,๐๐๐	๓๐,๐๐๐	ภารกิจของเหล่ากาชาดที่ดำเนินการ	สามารถให้ความช่วยเหลือเด็ก สตรี ผู้สูงอายุ ผู้ด้อยโอกาส และผู้ยากไร้ ได้ทันที	กองสวัสดิการสังคม
๒	สงเคราะห์ผู้ด้อยโอกาส	เพื่อช่วยเหลือเบื้องต้นให้แก่ผู้ด้อยโอกาส	ผู้ด้อยโอกาสในเขตเทศบาลเมืองประโคนชัย	-	-	-	๒๐๐,๐๐๐	๒๐๐,๐๐๐	ผู้ด้อยโอกาสที่ได้รับการช่วยเหลือ	ผู้ด้อยโอกาสได้รับการช่วยเหลืออย่างทั่วถึง	กองสวัสดิการสังคม
รวม	๒ โครงการ			-	-	-	๒๓๐,๐๐๐	๒๓๐,๐๐๐			

ก. ยุทธศาสตร์ชาติ ๒๐ ปี : ยุทธศาสตร์ที่ ๑ ด้านความมั่นคง

ข. แผนพัฒนาเศรษฐกิจและสังคมแห่งชาติ ฉบับที่ ๑๓ : หมายความว่า ๙ ไทยมีความยากจนข้ามรุ่นลดลง และมีความคุ้มครองทางสังคมที่เพียงพอเหมาะสม

ค. Sustainable Development Goals : SDGs หมายความว่า ๑๖ ส่งเสริมสังคมที่สงบสุขและครอบคลุมเพื่อการพัฒนาที่ยั่งยืน ให้ทุกคนเข้าถึงความยุติธรรม และสร้างสถาบันที่มีประสิทธิภาพ รับผิดชอบ และครอบคลุมในทุกระดับ

ง. ยุทธศาสตร์จังหวัดบุรีรัมย์ : ยุทธศาสตร์ที่ ๔ ด้านรักษาความมั่นคงและความสงบ

จ. ยุทธศาสตร์การพัฒนาของ อปท. ในเขตจังหวัดบุรีรัมย์ : ยุทธศาสตร์ที่ ๑ เมืองน่าอยู่และคุณภาพชีวิตที่ดี

๖. ยุทธศาสตร์การพัฒนาด้านสังคม

๖.๓ กลยุทธ์ : ส่งเสริมการป้องกันการติดยาและสารเสพติด

(๑) แผนงานสาธารณสุข

ที่	โครงการ	วัตถุประสงค์	เป้าหมาย (ผลผลิต ของโครงการ)	งบประมาณ					ตัวชี้วัด (KPI)	ผลที่คาดว่าจะได้รับ	หน่วยงาน รับผิดชอบ หลัก
				๒๕๖๖ (บาท)	๒๕๖๗ (บาท)	๒๕๖๘ (บาท)	๒๕๖๙ (บาท)	๒๕๗๐ (บาท)			
๑	รณรงค์ป้องกัน และแก้ไขปัญหายาเสพติด	เพื่อส่งเสริมการป้องกัน และแก้ไขปัญหายาเสพติด	กลุ่มเสี่ยงและประชาชน ในเขตเทศบาลเมือง ประโคนชัย	-	-	-	๕๐,๐๐๐	๕๐,๐๐๐	จำนวนผู้เข้าร่วม กิจกรรม	ประชาชนห่างไกล ยาเสพติด ปัญหา ยาเสพติดลดลง	กอง สาธารณสุข
๒	ป้องกันและแก้ไข ปัญหายาเสพติด	เพื่อค้นหาผู้เกี่ยวข้องกับ ยาเสพติด และเยาวชน กลุ่มเสี่ยงมีความเข้าใจ เกี่ยวกับภัยยาเสพติด	-อุดหนุนที่ทำการปกครอง อำเภอประโคนชัย -กลุ่มเสี่ยงในพื้นที่อำเภอ ประโคนชัย	-	-	-	๑๐,๐๐๐	๑๐,๐๐๐	กิจกรรมป้องกัน และแก้ไขปัญหายา เสพติด	-สามารถบำบัดและ ปราบปรามผู้ที่เกี่ยวข้อง กับยาเสพติด -เยาวชนกลุ่มเสี่ยงมี ภูมิคุ้มกันยาเสพติด	กอง สาธารณสุข
รวม	๒ โครงการ			-	-	-	๖๐,๐๐๐	๖๐,๐๐๐			

ก. ยุทธศาสตร์ชาติ ๒๐ ปี : ยุทธศาสตร์ที่ ๑ ด้านความมั่นคง

ข. แผนพัฒนาเศรษฐกิจและสังคมแห่งชาติ ฉบับที่ ๑๓ : หมายความว่าที่ ๑๒ ไทยมีกำลังคนสมรรถนะสูง มุ่งเรียนรู้อย่างต่อเนื่อง ตอบโจทย์การพัฒนาแห่งอนาคต

ค. Sustainable Development Goals : SDGs หมายความว่าที่ ๑๖ ส่งเสริมสังคมที่สงบสุขและครอบคลุมเพื่อการพัฒนาที่ยั่งยืน ให้ทุกคนเข้าถึงความยุติธรรม และสร้างสถาบันที่มีประสิทธิภาพ รับผิดชอบ และครอบคลุมในทุกระดับ

ง. ยุทธศาสตร์จังหวัดบุรีรัมย์ : ยุทธศาสตร์ที่ ๔ ด้านรักษาความมั่นคงและความสงบ

จ. ยุทธศาสตร์การพัฒนาของ อปท. ในเขตจังหวัดบุรีรัมย์ : ยุทธศาสตร์ที่ ๑ เมืองน่าอยู่และคุณภาพชีวิตที่ดี

๗. ยุทธศาสตร์การพัฒนาด้านการเมืองการบริหาร

๗.๑ กลยุทธ์ : ส่งเสริมประชาชนให้มีส่วนร่วมในการปกป้องสถาบันพระมหากษัตริย์

(๑) แผนงานบริหารงานทั่วไป

ที่	โครงการ	วัตถุประสงค์	เป้าหมาย (ผลผลิตของ โครงการ)	งบประมาณ					ตัวชี้วัด (KPI)	ผลที่คาดว่าจะ ได้รับ	หน่วยงาน รับผิดชอบ หลัก
				๒๕๖๖ (บาท)	๒๕๖๗ (บาท)	๒๕๖๘ (บาท)	๒๕๖๙ (บาท)	๒๕๗๐ (บาท)			
๑	วันเฉลิมพระชนมพรรษา พระบาท สมเด็จพระวชิร เกล้าเจ้าอยู่หัว	เพื่อเฉลิมพระเกียรติ พระบาทสมเด็จพระ วชิรเกล้าเจ้าอยู่หัว	ระดับธงและ จัดซุ้มเฉลิม พระเกียรติ	-	-	-	๒๐,๐๐๐	๒๐,๐๐๐	กิจกรรมที่จัดเฉลิม พระเกียรติ	พสกนิกรแสดงความจงรัก ภักดี น้อมสำนึกในพระ มหากรุณาธิคุณ	สำนักปลัด เทศบาล
๒	วันเฉลิมพระชนมพรรษา สมเด็จพระนางเจ้าฯ พระ บรมราชินี	เพื่อเฉลิมพระเกียรติ สมเด็จพระนางเจ้าฯ พระบรมราชินี	ระดับธงและ จัดซุ้มเฉลิม พระเกียรติ	-	-	-	๒๐,๐๐๐	๒๐,๐๐๐	กิจกรรมที่จัดเฉลิม พระเกียรติ	พสกนิกรแสดงความจงรัก ภักดี น้อมสำนึกในพระ มหากรุณาธิคุณ	สำนักปลัด เทศบาล
๓	เฉลิมพระเกียรติสถาบัน พระมหากษัตริย์ และ พระบรมวงศานุวงศ์	เพื่อเฉลิมพระเกียรติ สถาบันพระมหากษัตริย์ และพระบรมวงศานุวงศ์	ระดับธงและ จัดซุ้มเฉลิม พระเกียรติ	-	-	-	๔๐,๐๐๐	๔๐,๐๐๐	กิจกรรมที่จัดเฉลิม พระเกียรติ	พสกนิกรแสดงความจงรัก ภักดี ต่อสถาบันพระมหา กษัตริย์และพระบรมวงศา นุวงศ์	สำนักปลัด เทศบาล

ที่	โครงการ	วัตถุประสงค์	เป้าหมาย (ผลผลิตของโครงการ)	งบประมาณ					ตัวชี้วัด (KPI)	ผลที่คาดว่าจะได้รับ	หน่วยงาน รับผิดชอบหลัก
				๒๕๖๖ (บาท)	๒๕๖๗ (บาท)	๒๕๖๘ (บาท)	๒๕๖๙ (บาท)	๒๕๗๐ (บาท)			
๔	ส่งเสริมงานรัฐพิธี และงานสำคัญทางราชการ	เพื่อให้ส่วนราชการและพนักงานนิกรแสดงความจงรักภักดีต่อสถาบันพระมหากษัตริย์	-อุดหนุนที่ทำการปกครองอำเภอประโคนชัย -พิธีทำบุญตักบาตร , พิธีถวายพระพรชัยมงคล และพิธีจุดเทียนชัยถวายพระพรชัยมงคล	-	-	-	๑๐,๐๐๐	๑๐,๐๐๐	งานรัฐพิธีที่ส่งเสริม	ส่วนราชการและพนักงานนิกรแสดงความจงรักภักดีต่อสถาบันพระมหากษัตริย์	สำนักปลัดเทศบาล
รวม	๔ โครงการ			-	-	-	๙๐,๐๐๐	๙๐,๐๐๐			

- ก. ยุทธศาสตร์ชาติ ๒๐ ปี : ยุทธศาสตร์ที่ ๓ ด้านการพัฒนาและเสริมสร้างศักยภาพทรัพยากรมนุษย์
- ข. แผนพัฒนาเศรษฐกิจและสังคมแห่งชาติ ฉบับที่ ๑๓ : หมายความว่าที่ ๙ ไทยมีความยากจนข้ามรุ่นลดลง และมีความคุ้มครองทางสังคมที่เพียงพอเหมาะสม
- ค. Sustainable Development Goals : SDGs เป้าหมายที่ ๓ สร้างหลักประกันการมีสุขภาพะที่ดี และส่งเสริมความเป็นอยู่ที่ดีสำหรับทุกคนในทุกช่วงวัย
- ง. ยุทธศาสตร์จังหวัดบุรีรัมย์ : ยุทธศาสตร์ที่ ๒ ด้านสังคมและคุณภาพชีวิต
- จ. ยุทธศาสตร์การพัฒนาของ อปท. ในเขตจังหวัดบุรีรัมย์ : ยุทธศาสตร์ที่ ๑ เมืองน่าอยู่และคุณภาพชีวิตที่ดี
๗. ยุทธศาสตร์การพัฒนาด้านการเมืองการบริหาร

๗.๒ กลยุทธ์ : ส่งเสริมการพัฒนาคุณภาพชีวิตประชาชนให้มีคุณภาพชีวิตที่ดี

(๑) แผนงานบริหารงานทั่วไป

ที่	โครงการ	วัตถุประสงค์	เป้าหมาย (ผลผลิตของโครงการ)	งบประมาณ					ตัวชี้วัด (KPI)	ผลที่คาดว่าจะได้รับ	หน่วยงาน รับผิดชอบหลัก
				๒๕๖๖ (บาท)	๒๕๖๗ (บาท)	๒๕๖๘ (บาท)	๒๕๖๙ (บาท)	๒๕๗๐ (บาท)			
๑	ศูนย์ปฏิบัติการร่วมในการช่วยเหลือประชาชนขององค์กรปกครองส่วนท้องถิ่น	เพื่อเป็นสถานที่กลางในการประสานงานให้ความช่วยเหลือประชาชนขององค์กรปกครองส่วนท้องถิ่นในอำเภอประโคนชัย	-อุดหนุนองค์การบริหารส่วนตำบลบ้านไทร -ศูนย์ปฏิบัติการร่วมในการช่วยเหลือประชาชนขององค์กรปกครองส่วนท้องถิ่นในอำเภอประโคนชัย	-	-	-	๑๓,๐๐๐	๑๓,๐๐๐	ระดับความสำเร็จของการช่วยเหลือประชาชน	ประชาชนได้รับการช่วยเหลือทันทั่วทั้งที่ -ด้านสาธารณสุข -ด้านการส่งเสริมและพัฒนาคุณภาพชีวิต -ด้านการป้องกันและควบคุมโรค	สำนักปลัดเทศบาล
รวม	๑ โครงการ	-	-	-	-	-	๑๓,๐๐๐	๑๓,๐๐๐			

ก. ยุทธศาสตร์ชาติ ๒๐ ปี : ยุทธศาสตร์ที่ ๑ ด้านความมั่นคง

ข. แผนพัฒนาเศรษฐกิจและสังคมแห่งชาติ ฉบับที่ ๑๓ : หมายความว่า ๑๒ ไทยมีกำลังคนสมรรถนะสูง มุ่งเรียนรู้อย่างต่อเนื่อง ตอบโจทย์การพัฒนาแห่งอนาคต

ค. Sustainable Development Goals : SDGs เป้าหมายที่ ๓ สร้างหลักประกันการมีสุขภาพะที่ดี และส่งเสริมความเป็นอยู่ที่ดีสำหรับทุกคนในทุกช่วงวัย

ง. ยุทธศาสตร์จังหวัดบุรีรัมย์ : ยุทธศาสตร์ที่ ๔ ด้านรักษาความมั่นคงและความสงบ

จ. ยุทธศาสตร์การพัฒนาของ อปท. ในเขตจังหวัดบุรีรัมย์ : ยุทธศาสตร์ที่ ๑ เมืองน่าอยู่และคุณภาพชีวิตที่ดี

๗. ยุทธศาสตร์การพัฒนาด้านการเมืองการบริหาร

๗.๓ กลยุทธ์ : เสริมสร้างความมั่นคงปลอดภัยและความสงบเรียบร้อยในชุมชน

(๑) แผนงาน : การรักษาความสงบภายใน

ที่	โครงการ	วัตถุประสงค์	เป้าหมาย (ผลผลิตของโครงการ)	งบประมาณ					ตัวชี้วัด (KPI)	ผลที่คาดว่าจะได้รับ	หน่วยงาน รับผิดชอบหลัก
				๒๕๖๖ (บาท)	๒๕๖๗ (บาท)	๒๕๖๘ (บาท)	๒๕๖๙ (บาท)	๒๕๗๐ (บาท)			
๑	ฝึกอบรม/ทบทวน อาสาสมัครป้องกันภัย ฝ่ายพลเรือนเทศบาล เมืองประโคนชัย	เพื่อพัฒนาศักยภาพของสมาชิก อปพร. ให้มีประสิทธิภาพ	อปพร. เทศบาลเมือง ประโคนชัย	-	-	-	๕๐,๐๐๐	๕๐,๐๐๐	จำนวนผู้ผ่านการ ฝึกอบรม/ทบทวน	อปพร.ปฏิบัติงานป้องกัน และบรรเทาสาธารณภัย ได้อย่างมีประสิทธิภาพ	สำนักปลัด เทศบาล
๒	ฝึกอบรมการป้องกัน และระงับอัคคีภัย เบื้องต้น	เพื่อให้นักเรียนได้เรียนรู้วิธี การป้องกันและระงับอัคคีภัย เบื้องต้น	นักเรียนในเขตเทศบาล เมืองประโคนชัย	-	-	-	๔๐,๐๐๐	๔๐,๐๐๐	จำนวนผู้ผ่านการ ฝึกอบรม	นักเรียนรู้วิธีการป้องกัน ตนเองหากเกิดอัคคีภัย	สำนักปลัด เทศบาล
๓	ฝึกซ้อมแผนป้องกัน และระงับอัคคีภัย	เพื่อเตรียมความพร้อมในการ ป้องกันและระงับอัคคีภัยที่อาจ เกิดขึ้นในอนาคต	เจ้าหน้าที่งานป้องกันฯ / หน่วยงานข้างเคียง และสถานศึกษาใน เขตเทศบาลเมือง ประโคนชัย	-	-	-	๒๐,๐๐๐	๒๐,๐๐๐	ระดับความสำเร็จ การฝึกซ้อมแผน	เจ้าหน้าที่สามารถป้องกัน และระงับอัคคีภัยได้อย่าง มีประสิทธิภาพ	สำนักปลัด เทศบาล
๔	จัดกิจกรรมวัน อปพร.	เพื่อให้ประชาชนเข้าใจบทบาท หน้าที่ของ อปพร.	อปพร. เทศบาลเมือง ประโคนชัย	-	-	-	๕,๐๐๐	๕,๐๐๐	อปพร. เทศบาล ที่ร่วมกิจกรรม	ประชาชนเข้าใจบทบาท หน้าที่ของ อปพร.มากขึ้น	สำนักปลัด เทศบาล

ที่	โครงการ	วัตถุประสงค์	เป้าหมาย (ผลผลิตของโครงการ)	งบประมาณ					ตัวชี้วัด (KPI)	ผลที่คาดว่าจะได้รับ	หน่วยงาน รับผิดชอบ หลัก
				๒๕๖๖ (บาท)	๒๕๖๗ (บาท)	๒๕๖๘ (บาท)	๒๕๖๙ (บาท)	๒๕๗๐ (บาท)			
๕	ก่อสร้างหอจ่ายน้ำรด ดับเพลิง	เพื่ออำนวยความสะดวกใน การจ่ายน้ำใส่รถดับเพลิง	หอจ่ายน้ำขนาดความจุ ๓๐ ลบ.ม. พร้อมระบบ สูบน้ำอัตโนมัติด้วยไฟฟ้า จำนวน ๑ หลัง	-	-	-	๑,๕๐๐,๐๐๐	-	หอจ่ายน้ำรดดับ เพลิงที่ก่อสร้าง	สามารถระงับเหตุอัคคีภัย ได้อย่างรวดเร็ว	สำนักปลัด เทศบาล
๖	ป้องกันและลดอุบัติเหตุ ทางถนนในช่วงเทศกาล	เพื่อรณรงค์ให้ประชาชน ปฏิบัติตามกฎจราจรในช่วง เทศกาล	เทศกาลขึ้นปีใหม่ เทศกาลสงกรานต์	-	-	-	๑๐,๐๐๐	๑๐,๐๐๐	จำนวนอุบัติเหตุ ทางถนนในช่วง เทศกาลลดลง	ประชาชนมีความปลอดภัย ในการใช้รถช่วงเทศกาล	สำนักปลัด เทศบาล
๗	ฝึกอบรมหลักสูตร หน่วยบริการแพทย์ ฉุกเฉินเบื้องต้น	เพื่อให้บุคลากรของเทศบาล มีความรู้เบื้องต้นในการช่วย เหลือผู้ประสบภัย	บุคลากรของเทศบาล เมืองประโคนชัย	-	-	-	๕๐,๐๐๐	๕๐,๐๐๐	จำนวนผู้ผ่านการ อบรม	บุคลากรสามารถช่วยเหลือ ผู้ประสบภัยได้ทันที	กอง สาธารณสุข
รวม	๗ โครงการ					-	๑,๖๗๕,๐๐๐	๑๗๕,๐๐๐			

- ก. ยุทธศาสตร์ชาติ ๒๐ ปี : ยุทธศาสตร์ที่ ๖ ด้านการปรับสมดุลและพัฒนาระบบการบริหารจัดการภาครัฐ
- ข. แผนพัฒนาเศรษฐกิจและสังคมแห่งชาติ ฉบับที่ ๑๓ : หมายความว่าที่ ๑๓ ไทยมีภาครัฐที่ทันสมัย มีประสิทธิภาพ และตอบโจทย์ประชาชน
- ค. Sustainable Development Goals : SDGs เป้าหมายที่ ๑๖ ส่งเสริมสังคมที่สงบสุขและครอบคลุมเพื่อการพัฒนาที่ยั่งยืนให้ทุกคนเข้าถึงความยุติธรรม และสร้างสถาบันที่มีประสิทธิภาพ รับผิดชอบและครอบคลุมในทุกกระดับ
- ง. ยุทธศาสตร์จังหวัดบุรีรัมย์ : ยุทธศาสตร์ที่ ๔ ด้านรักษาความมั่นคงและความสงบ
- จ. ยุทธศาสตร์การพัฒนาของ อปท. ในเขตจังหวัดบุรีรัมย์ : ยุทธศาสตร์ที่ ๔ การพัฒนาขีดสมรรถนะองค์กร
๗. ยุทธศาสตร์การพัฒนาด้านการเมืองการบริหาร
- ๗.๔ กลยุทธ์ : พัฒนาประสิทธิภาพการปฏิบัติงานของบุคลากร

(๑) แผนงานบริหารงานทั่วไป

ที่	โครงการ	วัตถุประสงค์	เป้าหมาย (ผลผลิตของโครงการ)	งบประมาณ					ตัวชี้วัด (KPI)	ผลที่คาดว่าจะได้รับ	หน่วยงาน รับผิดชอบ หลัก
				๒๕๖๖ (บาท)	๒๕๖๗ (บาท)	๒๕๖๘ (บาท)	๒๕๖๙ (บาท)	๒๕๗๐ (บาท)			
๑	อบรมและศึกษาดูงานเพื่อเพิ่มประสิทธิภาพการปฏิบัติงาน	เพื่อเพิ่มประสิทธิภาพในการปฏิบัติงานของคณะผู้บริหาร สมาชิกสภา และบุคลากรเทศบาล	คณะผู้บริหาร สมาชิกสภา บุคลากรเทศบาล เมืองประโคนชัย	-	-	-	๕๐๐,๐๐๐	๕๐๐,๐๐๐	ร้อยละของคณะผู้บริหาร สมาชิกสภา และบุคลากรเทศบาลที่ผ่านการอบรม	การบริหารงานและการปฏิบัติงานสำเร็จตามเป้าหมายอย่างมีประสิทธิภาพและถูกระเบียบ	สำนักปลัดเทศบาล
๒	อบรมคุณธรรมจริยธรรมพนักงานเทศบาล และพนักงานจ้าง	เพื่อสร้างจิตสำนึกด้านคุณธรรมจริยธรรมให้บุคลากรท้องถิ่น	พนักงานเทศบาล และพนักงานจ้าง	-	-	-	๒๐,๐๐๐	๒๐,๐๐๐	จำนวนบุคลากรที่ผ่านการอบรม	บุคลากรมีจิตสำนึกด้านคุณธรรมจริยธรรม	สำนักปลัดเทศบาล
๓	พัฒนาประสิทธิภาพการจัดเก็บรายได้	เพื่อปรับปรุงระบบแผนที่ภาษีให้มีประสิทธิภาพ	ระบบแผนที่ภาษี	-	-	-	๔๕๐,๐๐๐	๔๕๐,๐๐๐	จัดทำระบบแผนที่ภาษีครบ ๑๐๐%	จัดเก็บรายได้เพิ่มขึ้น	กองคลัง
รวม	๓ โครงการ			-	-	-	๙๗๐,๐๐๐	๙๗๐,๐๐๐			

๗.๕ กลยุทธ์ : ส่งเสริมการมีส่วนร่วมของประชาชนในการพัฒนาท้องถิ่น

(๑) แผนงานสร้างความเข้มแข็งของชุมชน

ที่	โครงการ	วัตถุประสงค์	เป้าหมาย (ผลผลิตของโครงการ)	งบประมาณ					ตัวชี้วัด (KPI)	ผลที่คาดว่าจะได้รับ	หน่วยงาน รับผิดชอบ หลัก
				๒๕๖๖ (บาท)	๒๕๖๗ (บาท)	๒๕๖๘ (บาท)	๒๕๖๙ (บาท)	๒๕๗๐ (บาท)			
๑	อบรมและศึกษาดูงานเพื่อเพิ่มประสิทธิภาพคณะกรรมการชุมชน	เพื่อให้คณะกรรมการชุมชนมีความรู้ความเข้าใจในการพัฒนาชุมชนบนพื้นฐานการมีส่วนร่วม	-คณะกรรมการชุมชนเทศบาลเมืองประโคนชัย -ศึกษาดูงานเทศบาลที่มีผลงานดีเด่น	-	-	-	๕๐๐,๐๐๐	๕๐๐,๐๐๐	ประสิทธิภาพของคณะกรรมการชุมชนในการพัฒนาชุมชน	สามารถนำความรู้และประสบการณ์มาเป็นแนวทางในการพัฒนาชุมชน	กองสวัสดิการสังคม
๒	จัดทำแผนชุมชน	เพื่อส่งเสริมการมีส่วนร่วมของประชาชนในการจัดทำแผนชุมชน	แผนชุมชนเทศบาลเมืองประโคนชัย	-	-	-	๑๐,๐๐๐	๑๐,๐๐๐	ร้อยละของโครงการในแผนชุมชนที่นำไปจัดทำแผนพัฒนา	สามารถแก้ไขปัญหาความต้องการของประชาชนได้	กองสวัสดิการสังคม
รวม	๒ โครงการ			-	-	-	๕๑๐,๐๐๐	๕๑๐,๐๐๐			

(๒) แผนงานบริหารงานทั่วไป

ที่	โครงการ	วัตถุประสงค์	เป้าหมาย (ผลผลิตของโครงการ)	งบประมาณ					ตัวชี้วัด (KPI)	ผลที่คาดว่าจะได้รับ	หน่วยงาน รับผิดชอบ หลัก
				๒๕๖๖ (บาท)	๒๕๖๗ (บาท)	๒๕๖๘ (บาท)	๒๕๖๙ (บาท)	๒๕๗๐ (บาท)			
๑	จัดงานวันเทศบาล	เพื่อให้ตระหนักถึงความสำคัญของการปกครองท้องถิ่นรูปแบบเทศบาล	ผู้บริหาร สมาชิกสภาบุคลากรเทศบาล และประธานกรรมการชุมชน	-	-	-	๓๐,๐๐๐	๓๐,๐๐๐	จำนวนผู้เข้าร่วมกิจกรรม	ประชาชนได้รับบริการที่ดีจากเทศบาลในด้านต่างๆ	สำนักปลัดเทศบาล
๒	จัดงานวันท้องถิ่นไทย	เพื่อรำลึกถึงพระมหากรุณาธิคุณแห่งรัชกาลที่ ๕	ผู้บริหาร สมาชิกสภาและบุคลากรองค์กรปกครองส่วนท้องถิ่น	-	-	-	๓๐,๐๐๐	๓๐,๐๐๐	จำนวนผู้เข้าร่วมกิจกรรม	พนักงานตระหนักถึงบทบาทในการบริการประชาชน	สำนักปลัดเทศบาล

ที่	โครงการ	วัตถุประสงค์	เป้าหมาย (ผลผลิตของโครงการ)	งบประมาณ					ตัวชี้วัด (KPI)	ผลที่คาดว่าจะได้รับ	หน่วยงาน รับผิดชอบหลัก
				๒๕๖๖ (บาท)	๒๕๖๗ (บาท)	๒๕๖๘ (บาท)	๒๕๖๙ (บาท)	๒๕๗๐ (บาท)			
๓	อบรมให้ความรู้ทางกฎหมายแก่ประชาชน	เพื่อให้ประชาชนมีความรู้ความเข้าใจกฎหมายเบื้องต้น	ประชาชนในเขตเทศบาลเมืองประโคนชัย	-	-	-	๓๐,๐๐๐	๓๐,๐๐๐	จำนวนผู้ผ่านการอบรม	ประชาชนมีความรู้ความเข้าใจกฎหมายเบื้องต้นดีขึ้น	สำนักปลัดเทศบาล
๔	ป้องกันการทุจริตในภาครัฐ	เพื่อส่งเสริมให้บุคลากรตระหนักถึงความโปร่งใสในการปฏิบัติงาน	บุคลากรเทศบาลเมืองประโคนชัย	-	-	-	๑๐,๐๐๐	๑๐,๐๐๐	จำนวนผู้ผ่านการอบรม	บุคลากรปฏิบัติงานด้วยความโปร่งใส	สำนักปลัดเทศบาล
รวม	๔ โครงการ			-	-	-	๑๐๐,๐๐๐	๑๐๐,๐๐๐			

๗.๖ กลยุทธ์ : ปรับปรุงสถานที่ปฏิบัติงานและจัดหาเครื่องมือเครื่องใช้ให้เหมาะสม

(๑) แผนงานบริหารงานทั่วไป

ที่	โครงการ	วัตถุประสงค์	เป้าหมาย (ผลผลิตของโครงการ)	งบประมาณ					ตัวชี้วัด (KPI)	ผลที่คาดว่าจะได้รับ	หน่วยงาน รับผิดชอบหลัก
				๒๕๖๖ (บาท)	๒๕๖๗ (บาท)	๒๕๖๘ (บาท)	๒๕๖๙ (บาท)	๒๕๗๐ (บาท)			
๑	ปรับปรุงระบบมัลติมีเดีย ห้องประชุมลีลาวดี	เพื่อใช้ในการเปิดสื่อมัลติมีเดียรองรับการประชุม VDO Conference การประชุมสภาเทศบาล การประชุม อบรม และกิจกรรมอื่นๆ	๑) โทรทัศน์ แอลอีดี แบบ Smart TV ขนาด ๗๕ นิ้ว ระดับความละเอียดจอภาพ ๓๘๔๐ x ๒๑๖๐ พิกเซล จำนวน ๒ เครื่อง พร้อมติดตั้งระบบเชื่อมต่อสัญญาณ ภาพภายในห้องประชุม ๒) จอแอลอีดี Display ชนิดติดตั้งภายในอาคาร สูงไม่น้อยกว่า ๒ ม. ยาวไม่น้อยกว่า ๓ ม. จำนวน ๑ จอ	-	-	-	๔๘๒,๘๗๐	-	ประสิทธิภาพในการประชุม อบรมและการจัดกิจกรรมต่างๆ	สามารถจัดประชุม VDO Conference และการประชุม อบรมและกิจกรรมอื่นๆ ได้ทันสมัย มีประสิทธิภาพ	กองยุทธศาสตร์และงบประมาณ
รวม	๑ โครงการ			-	-	-	๔๘๒,๘๗๐	-			

รายละเอียดโครงการพัฒนา
แผนพัฒนาท้องถิ่น ฉบับที่ ๒ (พ.ศ. ๒๕๖๖ - ๒๕๗๐) ทบพวน ครั้งที่ ๑/๒๕๖๘
สำหรับ โครงการที่เกินศักยภาพขององค์กรปกครองส่วนท้องถิ่นที่ใช้สำหรับการประสานแผนพัฒนาท้องถิ่น
เทศบาลเมืองประโคนชัย

- ก. ยุทธศาสตร์ชาติ ๒๐ ปี : ยุทธศาสตร์ที่ ๒ ด้านการสร้างความสามารถในการแข่งขัน
- ข. แผนพัฒนาเศรษฐกิจและสังคมแห่งชาติ ฉบับที่ ๑๓ : หมายความว่า ๘ ไทยมีพื้นที่และเมืองอัจฉริยะที่น่าอยู่ ปลอดภัย เดิมโตได้อย่างยั่งยืน
- ค. Sustainable Development Goals : SDGs เป้าหมายที่ ๖ สร้างหลักประกันเรื่องน้ำและการสุขาภิบาลให้มีการจัดการอย่างยั่งยืน และมีสภาพพร้อมใช้สำหรับทุกคน
- ง. ยุทธศาสตร์จังหวัดบุรีรัมย์ : ยุทธศาสตร์ที่ ๑ ด้านเศรษฐกิจ
- จ. ยุทธศาสตร์การพัฒนาของ อปท. ในเขตจังหวัดบุรีรัมย์ : ยุทธศาสตร์ที่ ๑ เมืองน่าอยู่และคุณภาพชีวิตที่ดี

๑. ยุทธศาสตร์การพัฒนาด้านโครงสร้างพื้นฐาน

๑.๑ กลยุทธ์ : ก่อสร้าง ปรับปรุงระบบน้ำประปาให้ได้มาตรฐานและทั่วถึง

(๑) แผนงานการพาณิชย์

ที่	โครงการ	วัตถุประสงค์	เป้าหมาย (ผลผลิตของโครงการ)	งบประมาณ					ตัวชี้วัด (KPI)	ผลที่คาดว่าจะได้รับ	หน่วยงาน ที่จะขอ ประสาน
				๒๕๖๖ (บาท)	๒๕๖๗ (บาท)	๒๕๖๘ (บาท)	๒๕๖๙ (บาท)	๒๕๗๐ (บาท)			
๑	ก่อสร้างโรงผลิตน้ำประปาเทศบาลเมืองประโคนชัย	เพื่อเพิ่มอัตราการผลิตน้ำประปาให้เพียงพอ กับความต้องการของประชาชน	-ก่อสร้างบนที่ดินโฉนดเลขที่ ๗๕๒๙ ตำบลประโคนชัย -โรงกรองน้ำขนาด ๕๐๐ ลบ.ม./ชม. ถังน้ำใส ๓,๐๐๐ ลบ.ม./ชม. และ หอถังสูง ๕๐๐ ลบ.ม./ชม.	-	-	-	๗๓,๙๙๕,๐๐๐	-	โรงผลิตน้ำประปาที่ก่อสร้าง	ผลิตน้ำประปาได้เพียงพอ กับความต้องการของประชาชน	สำนักงบประมาณ
รวม	๑ โครงการ			-	-	-	๗๓,๙๙๕,๐๐๐	-			

- ก. ยุทธศาสตร์ชาติ ๒๐ ปี : ยุทธศาสตร์ที่ ๕ ด้านการสร้างการเติบโตบนคุณภาพชีวิตที่เป็นมิตรต่อสิ่งแวดล้อม
- ข. แผนพัฒนาเศรษฐกิจและสังคมแห่งชาติ ฉบับที่ ๑๓ : หมายความว่า ๑๑ ไทยสามารถลดความเสี่ยงและผลกระทบจากภัยธรรมชาติและ การเปลี่ยนแปลงสภาพภูมิอากาศ
- ค. Sustainable Development Goals : SDGs เป้าหมายที่ ๑๕ ปกป้อง ฟื้นฟู และสนับสนุนการใช้ระบบนิเวศบนบกอย่างยั่งยืน จัดการป่าไม้ที่ยั่งยืน
- ง. ยุทธศาสตร์จังหวัดบุรีรัมย์ : ยุทธศาสตร์ที่ ๓ ด้านทรัพยากรธรรมชาติและสิ่งแวดล้อม
- จ. ยุทธศาสตร์การพัฒนาของ อปท. ในเขตจังหวัดบุรีรัมย์ : ยุทธศาสตร์ที่ ๑ เมืองน่าอยู่และคุณภาพชีวิตที่ดี
๓. ยุทธศาสตร์การพัฒนาด้านทรัพยากรธรรมชาติและสิ่งแวดล้อม
- ๓.๑ กลยุทธ์ : ปรับปรุงสถานที่และส่งเสริมการจัดการขยะอย่างมีส่วนร่วม

(๑) แผนงานเคหะและชุมชน

ที่	โครงการ	วัตถุประสงค์	เป้าหมาย (ผลผลิตของ โครงการ)	งบประมาณ					ตัวชี้วัด (KPI)	ผลที่คาดว่าจะ ได้รับ	หน่วยงาน ที่จะขอ ประสาน
				๒๕๖๖ (บาท)	๒๕๖๗ (บาท)	๒๕๖๘ (บาท)	๒๕๖๙ (บาท)	๒๕๗๐ (บาท)			
๑	ก่อสร้างศูนย์กำจัดขยะ มูลฝอยรวม	๑. เพื่อส่งเสริมการจัด การขยะและสิ่งปฏิกูล อย่างเป็นระบบ ๒. เพื่อให้ อปท. ๗ แห่งใช้เป็นสถานที่ กำจัดขยะมูลฝอยรวม	ศูนย์กำจัดขยะมูลฝอยรวม จำนวน ๑ แห่ง	-	-	-	๓๐,๐๐๐,๐๐๐	-	ศูนย์กำจัดขยะ มูลฝอยรวมที่ ก่อสร้าง	กำจัดขยะมูลฝอย ได้ถูกสุขลักษณะ	กองทุน สิ่งแวดล้อม
รวม	๑ โครงการ			-	-	-	๓๐,๐๐๐,๐๐๐	-			

บัญชีครุภัณฑ์
สำหรับที่ไม่ได้ดำเนินการจัดทำเป็นโครงการพัฒนาท้องถิ่น
แผนพัฒนาท้องถิ่น ฉบับที่ ๒ (พ.ศ. ๒๕๖๖ - ๒๕๗๐) ทบพวน ครั้งที่ ๑/๒๕๖๘
เทศบาลเมืองประโคนชัย

๑. ประเภทครุภัณฑ์ : ครุภัณฑ์การศึกษา

๑.๑ กลุ่มर्थ : จัดหาครุภัณฑ์ในการเรียนการสอนให้เพียงพอและเหมาะสม

(๑) แผนงาน : การศึกษา

ที่	ครุภัณฑ์	เป้าหมาย (ผลผลิตของครุภัณฑ์)	งบประมาณ					ผลที่คาดว่าจะได้รับ	หน่วยงาน รับผิดชอบ หลัก
			๒๕๖๖ (บาท)	๒๕๖๗ (บาท)	๒๕๖๘ (บาท)	๒๕๖๙ (บาท)	๒๕๗๐ (บาท)		
๑	หุ้่นจำลองโครงกระดูก มนุษย์ แบบเต็มตัว	หุ้่นจำลองโครงกระดูกมนุษย์ แบบ เต็มตัว จำนวน ๑ ตัว (ตามบัญชี ราคามาตรฐานครุภัณฑ์)	-	-	-	๑๔,๖๐๐	-	การเรียนการสอนวิชาวิทยาศาสตร์ ของโรงเรียนเทศบาลเมืองประโคนชัย มีประสิทธิภาพมากขึ้น	กองการศึกษา
๒	หุ้่นจำลองกล้ามเนื้อ สลับเพศได้พร้อมอวัยวะ ภายใน แบบเต็มตัว	หุ้่นจำลองกล้ามเนื้อสลับเพศได้ พร้อมอวัยวะภายใน แบบเต็มตัว จำนวน ๑ ตัว (ตามบัญชีราคา มาตรฐานครุภัณฑ์)	-	-	-	๑๖๒,๐๐๐	-		กองการศึกษา
๓	โต๊ะเก้าอี้นักเรียน	โต๊ะเก้าอี้นักเรียน ระดับมัธยม แบบ A๔ จำนวน ๘๐ ชุด (นอกบัญชี ราคามาตรฐานครุภัณฑ์)	-	-	-	๑๙๒,๐๐๐	-	นักเรียนมีโต๊ะเก้าอี้นั่งเรียนอย่าง เพียงพอ	กองการศึกษา

๒. ประเภทครุภัณฑ์ : ครุภัณฑ์สำนักงาน

๒.๑ กลุ่มर्थ : จัดหาครุภัณฑ์ในการเรียนการสอนให้เพียงพอและเหมาะสม

(๑) แผนงาน : การศึกษา

ที่	ครุภัณฑ์	เป้าหมาย (ผลผลิตของครุภัณฑ์)	งบประมาณ					ผลที่คาดว่าจะได้รับ	หน่วยงาน รับผิดชอบ หลัก
			๒๕๖๖ (บาท)	๒๕๖๗ (บาท)	๒๕๖๘ (บาท)	๒๕๖๙ (บาท)	๒๕๗๐ (บาท)		
๑	ชั้นไม้ ๖ ช่อง	ชั้นไม้ ๖ ช่อง แบบแวนนอน ขาเหล็ก จำนวน ๒๔ หลัง (นอกบัญชีราคา มาตรฐานครุภัณฑ์)	-	-	-	๔๘,๐๐๐	-	นักเรียนระดับชั้นอนุบาลมีชั้นเก็บที่นอน ห้องเรียนเป็นระเบียบมากขึ้น	กองการศึกษา
๒	โต๊ะเก้าอี้ห้อง วิทยาศาสตร์	โต๊ะ ขนาดกว้าง ๔๕ ซม. ยาว ๑๒๐ ซม. สูง ๗๕ ซม. จำนวน ๑๔ ตัว เก้าอี้ ขนาด สูง ๑๘ นิ้ว จำนวน ๔๒ ตัว (นอกบัญชี ราคามาตรฐานครุภัณฑ์)	-	-	-	๔๒,๐๐๐	-	นักเรียนมีโต๊ะเก้าอี้ใช้ในการเรียน อย่างเพียงพอ	กองการศึกษา

๓. ประเภทครุภัณฑ์ : ครุภัณฑ์ยานพาหนะและขนส่ง

๓.๑ กลุ่มर्थ : จัดหาครุภัณฑ์ใช้ในการปฏิบัติงานบริการสาธารณะที่มีประสิทธิภาพ

(๑) แผนงาน : การรักษาความสงบภายใน

ที่	ครุภัณฑ์	เป้าหมาย (ผลผลิตของครุภัณฑ์)	งบประมาณ					ผลที่คาดว่าจะได้รับ	หน่วยงาน รับผิดชอบ หลัก
			๒๕๖๖ (บาท)	๒๕๖๗ (บาท)	๒๕๖๘ (บาท)	๒๕๖๙ (บาท)	๒๕๗๐ (บาท)		
๑	รถยนต์ดับเพลิง	ขนาดความจุ้น้ำไม่น้อยกว่า ๑๐,๐๐๐ ลิตร เครื่องยนต์ดีเซล ๖ สูบ ไม่น้อยกว่า ๒๙๐ แรงม้า	-	-	-	๗,๒๐๐,๐๐๐	-	งานป้องกันฯ เทศบาลตำบลประโคนชัย มีความพร้อมในการระงับเหตุอัคคีภัย และกรณีเกิดภัยแล้งสามารถบรรเทา ความเดือดร้อนของประชาชนได้	สำนักปลัด เทศบาล

(๒) แผนงาน : สาธารณสุข

ที่	ครุภัณฑ์	เป้าหมาย (ผลผลิตของครุภัณฑ์)	งบประมาณ					ผลที่คาดว่าจะได้รับ	หน่วยงาน รับผิดชอบ หลัก
			๒๕๖๖ (บาท)	๒๕๖๗ (บาท)	๒๕๖๘ (บาท)	๒๕๖๙ (บาท)	๒๕๗๐ (บาท)		
๑	รถพยาบาล (รถตู้)	รถพยาบาล (รถตู้) ปริมาตรกระบอกลูกสูบไม่ต่ำกว่า ๒,๔๐๐ ซีซี หรือกำลังเครื่องยนต์สูงสุดไม่ต่ำกว่า ๙๐ กิโลวัตต์ เครื่องยนต์ดีเซล ๔ สูบ พร้อมอุปกรณ์ ตามมาตรฐาน จำนวน ๑ คัน (ตามบัญชีราคา มาตรฐานครุภัณฑ์)	-	-	-	-	๒,๕๐๐,๐๐๐	ประชาชนเข้าถึงและได้รับบริการที่มี ประสิทธิภาพมากขึ้น เมื่อมีภาวะเจ็บ ป่วยฉุกเฉินหรือไม่สามารถเดินทางไป รับบริการที่สถานพยาบาลได้	กอง สาธารณสุขฯ
๒	รถบรรทุกขยะ	ขนาด ๖ ตัน ๖ ล้อ ปริมาตรกระบอกลูกสูบไม่ต่ำกว่า ๖,๐๐๐ ซีซี หรือกำลังเครื่องยนต์สูงสุดไม่ต่ำกว่า ๑๗๐ กิโลวัตต์ แบบอัดท้าย จำนวน ๑ คัน (ตามบัญชีราคามาตรฐานครุภัณฑ์)	-	-	-	๒,๖๔๓,๐๐๐	-	การปฏิบัติงานในการจัดเก็บขยะมี ประสิทธิภาพ ชุมชนมีความสะอาด มากขึ้น	กอง สาธารณสุขฯ

(๓) แผนงาน : การศึกษา

ที่	ครุภัณฑ์	เป้าหมาย (ผลผลิตของครุภัณฑ์)	งบประมาณ					ผลที่คาดว่าจะได้รับ	หน่วยงาน รับผิดชอบ หลัก
			๒๕๖๖ (บาท)	๒๕๖๗ (บาท)	๒๕๖๘ (บาท)	๒๕๖๙ (บาท)	๒๕๗๐ (บาท)		
๑	รถบรรทุก (ดีเซล)	รถบรรทุก (ดีเซล) ขนาด ๔ ตัน ๖ ล้อ ติดตั้ง กระบะบรรทุกพร้อมโครงหลังคาโดยสาร หน้าต่าง แบบกระจกบานยก มีพัดลมไม่น้อยกว่า ๔ ตัว มี ประตูเปิดปิดด้านท้าย พร้อมเบาะนั่ง ๓ แถว จำนวน ๑ คัน (นอกบัญชีราคามาตรฐานครุภัณฑ์)	-	-	-	๑,๗๓๐,๐๐๐	-	โรงเรียนเทศบาลเมืองประโคนชัยมีรถ ใ้ใช้บรรทุกวัสดุอุปกรณ์ และนำครู บุคลากรทางการศึกษา นักเรียนไปทำ กิจกรรมนอกสถานที่และแข่งขัน ทักษะทางวิชาการต่างๆ	กองการ ศึกษา

(๔) แผนงาน : การพาณิชย์

ที่	ครุภัณฑ์	เป้าหมาย (ผลผลิตของครุภัณฑ์)	งบประมาณ					ผลที่คาดว่าจะได้รับ	หน่วยงาน รับผิดชอบ หลัก
			๒๕๖๖ (บาท)	๒๕๖๗ (บาท)	๒๕๖๘ (บาท)	๒๕๖๙ (บาท)	๒๕๗๐ (บาท)		
๑	รถชุดไฮดรอลิก ตีนตะขาก	รถชุดไฮดรอลิกตีนตะขาก ขนาดไม่น้อยกว่า ๒๔.๒๖ แรงม้า เครื่องยนต์ดีเซล ๔ จังหวะ ๓ สูบ หมุนได้รอบตัว ห้องพนักงานขับติดเครื่องปรับอากาศ พร้อมรถพ่วงลาก จูงและหัวเจาะไฮดรอลิก จำนวน ๑ คัน (นอกบัญชีราคามาตรฐานครุภัณฑ์)	-	-	-	๑,๗๐๐,๐๐๐	-	๑) งานซ่อมบำรุงระบบท่อประปามีประสิทธิภาพมากขึ้น ๒) บรรเทาความเดือดร้อนประชาชน ผู้ใช้น้ำได้อย่างรวดเร็ว	กองการ ประปา

๔. ประเภทครุภัณฑ์ : ครุภัณฑ์โฆษณาและเผยแพร่

๔.๑ กลุ่ม : จัดหาครุภัณฑ์ในการเรียนการสอนให้เพียงพอและเหมาะสม

(๑) แผนงาน : การศึกษา

ที่	ครุภัณฑ์	เป้าหมาย (ผลผลิตของครุภัณฑ์)	งบประมาณ					ผลที่คาดว่าจะได้รับ	หน่วยงาน รับผิดชอบ หลัก
			๒๕๖๖ (บาท)	๒๕๖๗ (บาท)	๒๕๖๘ (บาท)	๒๕๖๙ (บาท)	๒๕๗๐ (บาท)		
๑	เครื่องเสียง	เครื่องเสียง ขนาด ๓๐๐ W ลำโพง ๑๒ นิ้ว จำนวน ๑ ชุด (นอกบัญชีราคามาตรฐานครุภัณฑ์)	-	-	-	๖๖,๕๐๐	-	การเข้าแถวหน้าเสาธงในช่วงเช้าและ การจัดกิจกรรมต่างๆ บริเวณโดม อเนกประสงค์มีประสิทธิภาพยิ่งขึ้น	กองการศึกษา
๒	จอแอลอีดี	จอแอลอีดี Display ชนิดติดตั้งภายใน ขนาด ๑๒ ตร.ม. พร้อมชุดควบคุมและติดตั้ง จำนวน ๑ จอ (นอกบัญชีราคามาตรฐานครุภัณฑ์)	-	-	-	๓๕๐,๐๐๐	-	สามารถจัดการเรียนการสอน การ ประชุม อบรม และกิจกรรมอื่นๆ ได้ อย่างทันสมัยมีประสิทธิภาพ	กองการศึกษา

๕. ประเภทครุภัณฑ์ : ครุภัณฑ์ไฟฟ้าและวิทยุ

๕.๑ กลุ่มยर्थ : ส่งเสริมการรักษาทรัพยากรธรรมชาติและสิ่งแวดล้อม

(๑) แผนงาน : การศึกษา

ที่	ครุภัณฑ์	เป้าหมาย (ผลผลิตของครุภัณฑ์)	งบประมาณ					ผลที่คาดว่าจะได้รับ	หน่วยงาน รับผิดชอบ หลัก
			๒๕๖๖ (บาท)	๒๕๖๗ (บาท)	๒๕๖๘ (บาท)	๒๕๖๙ (บาท)	๒๕๗๐ (บาท)		
๑	ระบบผลิตไฟฟ้าจากพลังงานแสงอาทิตย์บนหลังคา (Solar Rooftop) ขนาด ๓ เฟสบนหลังคา (Solar Rooftop)	ระบบผลิตไฟฟ้าจากพลังงานแสงอาทิตย์บนหลังคา (Solar Rooftop) ขนาด ๓ เฟส ๒๐ กิโลวัตต์ จำนวน ๒ ระบบ (ตามบัญชีราคามาตรฐานครุภัณฑ์)	-	-	-	๑,๐๒๘,๐๐๐	-	๑) ช่วยลดค่าไฟฟ้าของโรงเรียนเทศบาลเมืองประโคนชัยในระยะยาว ๒) ลดการปล่อยก๊าซเรือนกระจกและอนุรักษ์สิ่งแวดล้อม	กองการศึกษา

๖. ประเภทครุภัณฑ์ : ครุภัณฑ์วิทยาศาสตร์

๖.๑ กลุ่มยर्थ : จัดหาครุภัณฑ์ใช้ในการปฏิบัติงานบริการประชาชน

(๑) แผนงาน : การพาณิชย์

ที่	ครุภัณฑ์	เป้าหมาย (ผลผลิตของครุภัณฑ์)	งบประมาณ					ผลที่คาดว่าจะได้รับ	หน่วยงาน รับผิดชอบ หลัก
			๒๕๖๖ (บาท)	๒๕๖๗ (บาท)	๒๕๖๘ (บาท)	๒๕๖๙ (บาท)	๒๕๗๐ (บาท)		
๑	เครื่องตรวจวัดความขุ่น	เครื่องตรวจวัดความขุ่น จำนวน ๑ ชุด	-	-	-	๖๐,๐๐๐	-	ตรวจวัดคุณภาพน้ำดิบให้มีคุณภาพก่อนกระบวนการผลิตน้ำประปาบริการประชาชน	กองการ ประปา
๒	เครื่องมือตรวจวัดค่า pH ของน้ำ	เครื่องมือตรวจวัดค่า pH ของน้ำ จำนวน ๑ ชุด	-	-	-	๗๐,๐๐๐	-		กองการ ประปา
๓	เครื่องวัดค่าคลอรีนอิสระ	เครื่องวัดค่าคลอรีนอิสระ จำนวน ๑ ชุด	-	-	-	๖๐,๐๐๐	-		กองการ ประปา

๖.๒ กลยุทธ์ : จัดหาครุภัณฑ์ในการเรียนการสอนให้เพียงพอและเหมาะสม

(๑) แผนงาน : การศึกษา

ที่	ครุภัณฑ์	เป้าหมาย (ผลผลิตของครุภัณฑ์)	งบประมาณ					ผลที่คาดว่าจะได้รับ	หน่วยงาน รับผิดชอบ หลัก
			๒๕๖๖ (บาท)	๒๕๖๗ (บาท)	๒๕๖๘ (บาท)	๒๕๖๙ (บาท)	๒๕๗๐ (บาท)		
๑	กล้องจุลทรรศน์	กล้องจุลทรรศน์ ชนิดตาเดียว จำนวน ๔ กล้อง (ตามบัญชีราคา มาตรฐานครุภัณฑ์)	-	-	-	๔๔,๐๐๐	-	การเรียนการสอนวิชาวิทยาศาสตร์ ของโรงเรียนเทศบาลเมืองประโคนชัย มีประสิทธิภาพมากขึ้น	กอง การศึกษา

๗. ประเภทครุภัณฑ์ : ครุภัณฑ์งานบ้านงานครัว

๗.๑ กลยุทธ์ : จัดหาครุภัณฑ์ในการปฏิบัติงานบริการประชาชน

(๑) แผนงาน : เคหะและชุมชน

ที่	ครุภัณฑ์	เป้าหมาย (ผลผลิตของครุภัณฑ์)	งบประมาณ					ผลที่คาดว่าจะได้รับ	หน่วยงาน รับผิดชอบ หลัก
			๒๕๖๖ (บาท)	๒๕๖๗ (บาท)	๒๕๖๘ (บาท)	๒๕๖๙ (บาท)	๒๕๗๐ (บาท)		
๑	เครื่องตัดหญ้า แบบข้อแข็ง	จำนวน ๓ เครื่อง/ปี (ตามบัญชีราคามาตรฐาน ครุภัณฑ์)	-	-	-	๒๘,๕๐๐	๒๘,๕๐๐	การปฏิบัติงานมีประสิทธิภาพ และภูมิทัศน์ในเขตเทศบาลมี ความสะอาด	กอง สาธารณสุขฯ
๒	เครื่องตัดหญ้า แบบข้อแข็ง	จำนวน ๒ เครื่อง/ปี (ตามบัญชีราคามาตรฐาน ครุภัณฑ์)	-	-	-	๑๙,๐๐๐	๑๙,๐๐๐		กองช่าง
๓	เครื่องตัดหญ้า แบบข้อแข็ง	จำนวน ๑ เครื่อง (ตามบัญชีราคามาตรฐาน ครุภัณฑ์)	-	-	-	๙,๕๐๐	-		กองการ ศึกษา

๗.๒ กลยุทธ์ : จัดหาครุภัณฑ์ในการเรียนการสอนให้เพียงพอและเหมาะสม

(๑) แผนงาน : การศึกษา

ที่	ครุภัณฑ์	เป้าหมาย (ผลผลิตของครุภัณฑ์)	งบประมาณ					ผลที่คาดว่าจะได้รับ	หน่วยงาน รับผิดชอบ หลัก
			๒๕๖๖ (บาท)	๒๕๖๗ (บาท)	๒๕๖๘ (บาท)	๒๕๖๙ (บาท)	๒๕๗๐ (บาท)		
๑	อ่างหลุมตู้ทึบ	อ่างหลุมตู้ทึบ ขนาด ๑ ม. จำนวน ๕ ตัว (นอกบัญชีราคามาตรฐานครุภัณฑ์)	-	-	-	๒๔,๕๐๐	-	มีอ่างหลุมใช้ล้างทำความสะอาดเครื่องมือและอุปกรณ์ในการเรียนการสอนวิชาวิทยาศาสตร์	กองการศึกษา

๘. ประเภทครุภัณฑ์ : ครุภัณฑ์คอมพิวเตอร์

๘.๑ กลยุทธ์ : จัดหาครุภัณฑ์เสริมสร้างความปลอดภัยในชีวิตและทรัพย์สิน

(๑) แผนงาน : สาธารณสุข

ที่	ครุภัณฑ์	เป้าหมาย (ผลผลิตของครุภัณฑ์)	งบประมาณ					ผลที่คาดว่าจะได้รับ	หน่วยงาน รับผิดชอบ หลัก
			๒๕๖๖ (บาท)	๒๕๖๗ (บาท)	๒๕๖๘ (บาท)	๒๕๖๙ (บาท)	๒๕๗๐ (บาท)		
๑	กล้องวงจรปิดชนิดเครือข่าย	แบบมุมมองคงที่สำหรับติดตั้งภายนอกอาคาร สำหรับใช้ในการรักษาความปลอดภัยทั่วไป จำนวน ๑๒ ชุด , อุปกรณ์บันทึกภาพผ่านเครือข่าย แบบ ๑๖ ช่อง จำนวน ๑ เครื่อง , อุปกรณ์กระจายสัญญาณ ขนาด ๘ ช่อง จำนวน ๒ เครื่อง และโทรทัศน์แอลอีดี ขนาด ๔๓ นิ้ว จำนวน ๑ เครื่อง พร้อมอุปกรณ์ติดตั้ง (ตามเกณฑ์ราคากลางและคุณลักษณะพื้นฐานของระบบกล้องโทรทัศน์วงจรปิด)	-	-	๒๐๐,๐๐๐	-	-	ผู้จำหน่ายสินค้าและประชาชนที่ไปใช้บริการในตลาดสดเทศบาลตำบลประโคนชัยมีความมั่นใจและรู้สึกปลอดภัยในชีวิตและทรัพย์สิน	กองสาธารณสุขฯ

๙. ประเภทครุภัณฑ์ : ครุภัณฑ์อื่น

๙.๑ กลุ่มर्थ : จัดหาครุภัณฑ์ในการปฏิบัติงานบริการประชาชน

(๑) แผนงาน : การพาณิชย์

ที่	ครุภัณฑ์	เป้าหมาย (ผลผลิตของครุภัณฑ์)	งบประมาณ					ผลที่คาดว่าจะได้รับ	หน่วยงาน รับผิดชอบ หลัก
			๒๕๖๖ (บาท)	๒๕๖๗ (บาท)	๒๕๖๘ (บาท)	๒๕๖๙ (บาท)	๒๕๗๐ (บาท)		
๑	เครื่องสูบน้ำหอยโข่ง	ขับเคลื่อนด้วยเครื่องยนต์ดีเซล ติดตั้งบนล้อเลื่อน อัตราสูบ ๗๐๐ ลบ.ม./ชม. สูงสูง ๒๐ ม. เครื่องยนต์ ๑๕๐ แรงม้า พร้อมอุปกรณ์ประกอบ จำนวน ๑ เครื่อง	-	-	-	๒,๓๖๒,๕๐๐	-	ในภาวะที่เกิดภัยแล้งหรืออุทกภัยประชาชนได้ใช้น้ำประปาอย่างเพียงพอ	กองการ ประปา
๒	เช็ควาล์ว	ขนาด ๘ นิ้ว จำนวน ๓ ตัว ขนาด ๑๐ นิ้ว จำนวน ๓ ตัว	-	-	-	-	๒๕๐,๐๐๐	กระบวนการผลิตน้ำประปามีประสิทธิภาพมากยิ่งขึ้น	กองการ ประปา

๙.๒ กลุ่มर्थ : จัดหาครุภัณฑ์ในการบริการสาธารณะ

(๑) แผนงาน : การศึกษา

ที่	ครุภัณฑ์	เป้าหมาย (ผลผลิตของครุภัณฑ์)	งบประมาณ					ผลที่คาดว่าจะได้รับ	หน่วยงาน รับผิดชอบ หลัก
			๒๕๖๖ (บาท)	๒๕๖๗ (บาท)	๒๕๖๘ (บาท)	๒๕๖๙ (บาท)	๒๕๗๐ (บาท)		
๑	ศาลาทรงไทย	ศาลาทรงไทย ขนาด ๓ x ๓ เมตร จำนวน ๓ หลัง (นอกบัญชีราคามาตรฐานครุภัณฑ์)	-	-	-	๒๖๑,๐๐๐	-	นักเรียนมีที่นั่งเล่น อ่านหนังสือ ทำการบ้าน และผู้ปกครองได้รับความสะดวกระหว่างรอรับนักเรียน	กอง การศึกษา

ส่วนที่ ๔

การติดตามและประเมินผล

(๑) การติดตามและประเมินผลยุทธศาสตร์

ตามหนังสือกระทรวงมหาดไทย ที่ มท ๐๘๑๐.๓/ว๖๐๘๖ ลงวันที่ ๑๙ สิงหาคม ๒๕๖๕ กำหนดให้คณะกรรมการติดตามและประเมินผลแผนพัฒนาท้องถิ่น จะต้องให้คะแนนการติดตามและประเมินผลยุทธศาสตร์เพื่อความสอดคล้องแผนพัฒนาท้องถิ่น เพื่อตรวจสอบความสอดคล้องของแผนพัฒนาท้องถิ่นกับการนำไปจัดทำงบประมาณรายจ่ายขององค์กรปกครองส่วนท้องถิ่นประจำปีงบประมาณนั้นๆ ตามเกณฑ์ที่กระทรวงมหาดไทยกำหนดไว้ ซึ่งเป็นส่วนหนึ่งของการติดตามและประเมินผลแผนพัฒนาท้องถิ่น โดยดำเนินการให้แล้วเสร็จภายใน ๙๐ วัน หรือภายในเดือนธันวาคมแล้วแต่กรณีนับแต่วันที่ประกาศใช้งบประมาณรายจ่ายประจำปี ประเด็นที่ต้องพิจารณาการติดตามและประเมินผลยุทธศาสตร์เพื่อความสอดคล้องแผนพัฒนาท้องถิ่น ประกอบด้วย

๑. ข้อมูลสภาพทั่วไปและข้อมูลพื้นฐานขององค์กรปกครองส่วนท้องถิ่น ๒๐ คะแนน
๒. การวิเคราะห์สถานการณ์และศักยภาพ ๒๐ คะแนน
๓. ยุทธศาสตร์ ๖๐ คะแนน ประกอบด้วย
 - ๓.๑ ยุทธศาสตร์ชาติ ๒๐ ปี (พ.ศ. ๒๕๖๑ - ๒๕๘๐) ๕ คะแนน
 - ๓.๒ แผนพัฒนาเศรษฐกิจและสังคมแห่งชาติ ๕ คะแนน
 - ๓.๓ เป้าหมายการพัฒนาที่ยั่งยืน (Sustainable Development Goals : SDGs) ๕ คะแนน
 - ๓.๔ ยุทธศาสตร์จังหวัด ๕ คะแนน
 - ๓.๕ ยุทธศาสตร์การพัฒนาขององค์กรปกครองส่วนท้องถิ่นในเขตจังหวัด ๕ คะแนน
 - ๓.๖ ยุทธศาสตร์ขององค์กรปกครองส่วนท้องถิ่น ๕ คะแนน
 - ๓.๗ วิสัยทัศน์ ๕ คะแนน
 - ๓.๘ กลยุทธ์ ๕ คะแนน
 - ๓.๙ เป้าประสงค์ของแต่ละประเด็นกลยุทธ์ ๕ คะแนน
 - ๓.๑๐ จุดยืนทางยุทธศาสตร์ (Positioning) ๕ คะแนน
 - ๓.๑๑ แผนงาน ๕ คะแนน
 - ๓.๑๒ ความเชื่อมโยงของยุทธศาสตร์ในภาพรวม ๕ คะแนน

คะแนนเต็ม ๑๐๐ คะแนน เกณฑ์ที่ควรได้เพื่อให้เกิดความสอดคล้องและขับเคลื่อนการพัฒนาท้องถิ่นขององค์กรปกครองส่วนท้องถิ่น ไม่น้อยกว่าร้อยละ ๘๐ (๘๐ คะแนน) แต่ถ้าเมื่อประเมินผลเป็นคะแนนแล้ว ผลต่ำกว่าร้อยละ ๘๐ ก็ต้องยืนยันคะแนนตามที่เป็นจริง

หลักเกณฑ์การให้คะแนนที่ควรพิจารณาคือ

- ข้อที่กำหนดให้คะแนนเต็ม ๑๐ คะแนน ควรให้คะแนน ๑๐-๙-๘-๗-๖
- ข้อที่กำหนดให้คะแนนเต็ม ๕ คะแนน ควรให้คะแนน ๕-๔-๓-๒-๑ หรือ ๕-๔.๕-๔-๓.๕-๓

(๒) การติดตามและประเมินผลโครงการ

ตามหนังสือกระทรวงมหาดไทย ที่ มท ๐๘๑๐.๓/ว๖๐๘๖ ลงวันที่ ๑๙ สิงหาคม ๒๕๖๕ กำหนดให้คณะกรรมการติดตามและประเมินผลแผนพัฒนาท้องถิ่น จะต้องให้คะแนนการติดตามและประเมินผลโครงการเพื่อความสอดคล้องแผนพัฒนาท้องถิ่น เพื่อตรวจสอบความสอดคล้องของแผนพัฒนาท้องถิ่นกับการนำ

ไปจัดทำงบประมาณรายจ่ายขององค์กรปกครองส่วนท้องถิ่นประจำปีงบประมาณนั้นๆ ตามเกณฑ์ที่กระทรวงมหาดไทยกำหนดไว้ ซึ่งเป็นส่วนหนึ่งของการติดตามและประเมินผลแผนพัฒนาท้องถิ่น โดยดำเนินการให้แล้วเสร็จภายใน ๙๐ วัน หรือภายในเดือนธันวาคมแล้วแต่กรณีนับแต่วันที่ประกาศใช้งบประมาณรายจ่ายประจำปี ประเด็นที่ต้องพิจารณาการติดตามและประเมินผลโครงการเพื่อความสอดคล้องแผนพัฒนาท้องถิ่น ประกอบด้วย

๑. การสรุปสถานการณ์การพัฒนา ๑๐ คะแนน
๒. การประเมินผลการนำแผนพัฒนาท้องถิ่นไปปฏิบัติในเชิงปริมาณ ๑๐ คะแนน
๓. การประเมินผลการนำแผนพัฒนาท้องถิ่นไปปฏิบัติในเชิงคุณภาพ ๑๐ คะแนน
๔. ยุทธศาสตร์ กลยุทธ์ แผนงานการพัฒนา ๕ คะแนน
๕. โครงการพัฒนาตามแผนพัฒนาท้องถิ่น ๓๐ คะแนน ประกอบด้วย
 - ๕.๑ ความชัดเจนของชื่อโครงการ ๕ คะแนน
 - ๕.๒ กำหนดวัตถุประสงค์สอดคล้องกับโครงการ ๕ คะแนน
 - ๕.๓ เป้าหมาย (ผลผลิตของโครงการ) มีความชัดเจนนำไปสู่การตั้งงบประมาณได้ถูกต้อง ๕ คะแนน
 - ๕.๔ มีการประมาณการราคาถูกต้องตามหลักวิธีการงบประมาณ ๕ คะแนน
 - ๕.๕ มีการกำหนดตัวชี้วัด (KPI) และสอดคล้องกับวัตถุประสงค์และผลที่คาดว่าจะได้รับ ๕ คะแนน
 - ๕.๖ ผลที่คาดว่าจะได้รับสอดคล้องกับโครงการและวัตถุประสงค์ที่กำหนดไว้ ๕ คะแนน
๖. โครงการพัฒนาที่นำไปจัดทำงบประมาณรายจ่ายประจำปี ๓๕ คะแนน ประกอบด้วย
 - ๖.๑ โครงการพัฒนาท้องถิ่นที่นำไปจัดทำงบประมาณรายจ่ายประจำปีในภาพรวม ๕ คะแนน
 - ๖.๒ โครงการพัฒนาท้องถิ่นที่นำไปจัดทำงบประมาณรายจ่ายแก้ไขปัญหาความยากจน ๕ คะแนน
 - ๖.๓ โครงการพัฒนาท้องถิ่นที่นำไปจัดทำงบประมาณรายจ่ายด้านการบริหารจัดการอนุรักษ์ทรัพยากรธรรมชาติสิ่งแวดล้อม ๕ คะแนน
 - ๖.๔ โครงการพัฒนาท้องถิ่นที่นำไปจัดทำงบประมาณรายจ่ายเกี่ยวกับสุขภาพ ๕ คะแนน
 - ๖.๕ โครงการพัฒนาท้องถิ่นที่นำไปจัดทำงบประมาณรายจ่ายเกี่ยวกับด้านการศึกษา ศิลปศาสตร์ วัฒนธรรม จารีตประเพณี และภูมิปัญญาท้องถิ่น ๕ คะแนน
 - ๖.๖ โครงการพัฒนาท้องถิ่นที่นำไปจัดทำงบประมาณรายจ่ายเกี่ยวกับด้านโครงสร้างพื้นฐาน ๕ คะแนน
 - ๖.๗ โครงการพัฒนาท้องถิ่นที่นำไปจัดทำงบประมาณรายจ่ายเกี่ยวกับด้านการบริหารจัดการน้ำ ๕ คะแนน

คะแนนเต็ม ๑๐๐ คะแนน เกณฑ์ที่ควรได้เพื่อให้เกิดความสอดคล้องและขับเคลื่อนการพัฒนาท้องถิ่นขององค์กรปกครองส่วนท้องถิ่น ไม่ควรน้อยกว่าร้อยละ ๘๐ (๘๐ คะแนน) แต่ถ้าเมื่อประเมินผลเป็นคะแนนแล้ว ผลต่ำกว่าร้อยละ ๘๐ ก็ต้องยืนยันคะแนนตามที่เป็นจริง

หลักเกณฑ์การให้คะแนนที่ควรพิจารณาคือ

- ข้อที่กำหนดให้คะแนนเต็ม ๑๐ คะแนน ควรให้คะแนน ๑๐-๙-๘-๗-๖
- ข้อที่กำหนดให้คะแนนเต็ม ๕ คะแนน ควรให้คะแนน ๕-๔-๓-๒-๑ หรือ ๕-๔.๕-๔-๓.๕-๓

เมื่อคณะกรรมการติดตามและประเมินผลแผนพัฒนาท้องถิ่นประชุมและดำเนินการให้คะแนนเสร็จสิ้นแล้ว ให้จัดทำเป็นประกาศผลการให้คะแนนการติดตามและประเมินผลยุทธศาสตร์และโครงการเพื่อความสอดคล้องแผนพัฒนาท้องถิ่นเสนอให้ผู้บริหารท้องถิ่นลงนามประกาศ ปิดประกาศให้ประชาชนทราบโดยเปิดเผยไม่น้อยกว่าสามสิบวันนับแต่วันที่ผู้บริหารท้องถิ่นลงนาม พร้อมทั้งแจ้งสภาท้องถิ่น อำเภอ และจังหวัดทราบด้วย

องค์กรปกครองส่วนท้องถิ่นประกาศผลการให้คะแนนการติดตามและประเมินผลยุทธศาสตร์และโครงการเพื่อความสอดคล้องแผนพัฒนาท้องถิ่นให้หน่วยงานราชการ รัฐวิสาหกิจที่เกี่ยวข้องทราบด้วย รวมถึงแจ้งให้คณะกรรมการสนับสนุนการจัดทำแผนพัฒนาท้องถิ่น คณะกรรมการพัฒนาท้องถิ่น คณะกรรมการติดตามและประเมินผลแผนพัฒนาท้องถิ่น สำนัก/กอง/ฝ่ายต่างๆ ได้ทราบด้วย และลงเว็บไซต์หลักขององค์กรปกครองส่วนท้องถิ่นตามหลักการบริหารจัดการบ้านเมืองที่ดี

(๓) ข้อเสนอแนะในการจัดทำแผนพัฒนาท้องถิ่นในอนาคต

๑) ผลกระทบนำไปสู่ออนาคต

๑.๑) กรมส่งเสริมการปกครองท้องถิ่นเปลี่ยนแปลงรูปแบบและกำหนดช่วงเวลาในการจัดทำแผนพัฒนาท้องถิ่นบ่อยครั้ง เจ้าหน้าที่ผู้ปฏิบัติงานต้องศึกษาทำความเข้าใจหนังสือชักชวนแนวทางการจัดทำแผนพัฒนาท้องถิ่น เพื่อให้การจัดทำแผนพัฒนาท้องถิ่นมีประสิทธิภาพและไม่ขัดต่อระเบียบ

๑.๒) ปัญหาความต้องการที่ประชาชนเสนออาจไม่ได้รับการแก้ไขอย่างตรงจุด เนื่องจากข้อจำกัดของระเบียบที่ไม่สามารถดำเนินการได้

๑.๓) การประเมินผลหลังสิ้นสุดโครงการเป็นการประเมินความสำเร็จเชิงคุณภาพที่ทำให้ทราบถึงความสำเร็จ ปัญหาอุปสรรค เพื่อนำไปพิจารณาว่าจะดำเนินการต่อเนื่องหรือแก้ไขปรับเปลี่ยนให้มีการพัฒนาหรือยุติโครงการ

๑.๔) การจัดสรรงบประมาณของรัฐบาลมีช่วงเวลาไม่แน่นอน ส่งผลให้การดำเนินโครงการต้องรอช่วงปลายปีงบประมาณ

๒) ข้อสังเกต ข้อเสนอแนะ ผลจากการพัฒนา

๒.๑) โครงการในแผนพัฒนาท้องถิ่นควรกำหนดขึ้นโดยคำนึงถึงผลลัพธ์หรือประโยชน์ที่จะเกิดกับประชาชนในท้องถิ่นไม่ว่าจะทางตรงหรือทางอ้อม และต้องนำไปจัดทำงบประมาณรายจ่ายจริง มิใช่เพียงเพื่อบรรจุโครงการให้มีไว้ในแผนพัฒนาท้องถิ่นก่อน

๒.๒) เจ้าหน้าที่ผู้รับผิดชอบโครงการควรนำแผนการดำเนินงานหรือแผนการจัดซื้อจัดจ้างมาใช้เป็นแนวทางในการดำเนินการตามห้วงระยะเวลาและงบประมาณที่กำหนดไว้

๒.๓) การตั้งงบประมาณโครงการในแผนพัฒนาท้องถิ่น เทศบัญญัติงบประมาณรายจ่าย การเบิกจ่ายงบประมาณ ควรสอดคล้องกันและเพียงพอกับโครงการที่ดำเนินการ ซึ่งจะลดปัญหาในการโอนงบประมาณระหว่างปีงบประมาณ

๒.๔) โครงการที่มีการดำเนินงานต่อเนื่องเป็นประจำทุกปี ควรมีการเปลี่ยนแปลงรูปแบบการจัดงานที่แตกต่างไปจากเดิม โดยเน้นประโยชน์ของประชาชนเป็นสำคัญ

๒.๕) โครงการที่บรรจุในแผนพัฒนาท้องถิ่นมากเกินไป แต่ไม่สามารถนำมาดำเนินการได้ทั้งหมดเนื่องจากสถานะทางการคลังของท้องถิ่นมีจำกัด ควรเป็นโครงการที่สำคัญและจำเป็นต้องดำเนินการ

๒.๖) การจัดทำโครงการพัฒนาควรมีการกำหนดตัวชี้วัดที่มีประสิทธิภาพ ตัวชี้วัดสามารถวัดได้จริงและบรรลุวัตถุประสงค์ของโครงการที่ตั้งไว้

๒.๗) โครงการที่ดำเนินการควรมีผลการดำเนินงานที่ชัดเจนเป็นรูปธรรม และตอบสนองความต้องการของประชาชนอย่างแท้จริง

๒.๘) ในแต่ละปีงบประมาณไม่ควรมีการเพิ่มเติมโครงการในแผนพัฒนาท้องถิ่นบ่อยครั้ง

๒.๙) ช่วงปลายปีงบประมาณมีหลายโครงการที่ก่อกำหนดผู้กัก/ยังไม่ก่อกำหนดผู้กัก และได้กันเงินไว้เบิกจ่ายในปีงบประมาณถัดไป ส่งผลให้ไม่สามารถติดตามประเมินผลโครงการได้ตามที่ระเบียบกำหนดไว้ ควรเร่งรัดดำเนินโครงการให้แล้วเสร็จในปีงบประมาณนั้นๆ

๒.๑๐) การพัฒนาขององค์กรปกครองส่วนท้องถิ่นมีความล่าช้า เนื่องจากต้องผ่านกระบวนการหลายขั้นตอน

ภาคผนวก



ประกาศกระทรวงมหาดไทย
เรื่อง เปลี่ยนแปลงฐานะเทศบาลตำบลประโคนชัย อำเภอประโคนชัย จังหวัดบุรีรัมย์
เป็นเทศบาลเมืองประโคนชัย

โดยที่เทศบาลตำบลประโคนชัย อำเภอประโคนชัย จังหวัดบุรีรัมย์ เห็นว่ามีราษฎรตั้งแต่หนึ่งหมื่นคนขึ้นไป ทั้งมีรายได้พอควรแก่การที่จะปฏิบัติหน้าที่อันต้องทำตามที่กำหนดไว้ในพระราชบัญญัติเทศบาล พ.ศ. ๒๔๙๖ และได้สำรวจเจตนาของประชาชนในท้องถิ่นแล้วมีความประสงค์จะเปลี่ยนแปลงฐานะเป็นเทศบาลเมือง เพื่อประโยชน์ในการจัดทำบริการสาธารณะให้แก่ประชาชน ซึ่งกระทรวงมหาดไทยพิจารณาข้อมูลดังกล่าวแล้วเห็นว่า เทศบาลตำบลประโคนชัยเข้าเงื่อนไขหลักเกณฑ์ตามมาตรา ๑๐ แห่งพระราชบัญญัติเทศบาล พ.ศ. ๒๔๙๖ ซึ่งแก้ไขเพิ่มเติมโดยพระราชบัญญัติเทศบาล (ฉบับที่ ๑๒) พ.ศ. ๒๕๕๖ ตามที่กฎหมายกำหนดแล้วสมควรให้เปลี่ยนแปลงฐานะเป็นเทศบาลเมือง

อาศัยอำนาจตามความในมาตรา ๑๐ และมาตรา ๑๓ แห่งพระราชบัญญัติเทศบาล พ.ศ. ๒๔๙๖ ซึ่งแก้ไขเพิ่มเติมโดยพระราชบัญญัติเทศบาล (ฉบับที่ ๑๒) พ.ศ. ๒๕๕๖ รัฐมนตรีว่าการกระทรวงมหาดไทย จึงประกาศเปลี่ยนแปลงฐานะเทศบาลตำบลประโคนชัยเป็นเทศบาลเมืองประโคนชัย

ให้เทศบาลตำบลที่ได้เปลี่ยนแปลงฐานะเป็นเทศบาลเมืองตามประกาศนี้มีแนวเขตตามคำบรรยายแนวเขตและแผนที่ท้ายประกาศกระทรวงมหาดไทย เรื่อง รวมองค์การบริหารส่วนตำบลประโคนชัยกับเทศบาลตำบลประโคนชัย อำเภอประโคนชัย จังหวัดบุรีรัมย์ ลงวันที่ ๒๓ มกราคม ๒๕๖๘ แนบท้ายประกาศนี้ และให้พ้นสภาพแห่งการเป็นเทศบาลตำบล นับแต่วันที่ได้ถูกเปลี่ยนแปลงฐานะเป็นเทศบาลเมืองเป็นต้นไป บรรดาทรัพย์สินหนี้ สิทธิ และสิทธิเรียกร้องของเทศบาลตำบลให้โอนไปเป็นของเทศบาลเมืองที่เปลี่ยนแปลงฐานะในขณะเดียวกันนั้น และบรรดาเทศบาลบัญญัติที่ได้ใช้บังคับอยู่ก่อนแล้วให้ใช้บังคับต่อไป

ทั้งนี้ ตั้งแต่วันที่ ๒๘ มีนาคม พ.ศ. ๒๕๖๘ เป็นต้นไป

ประกาศ ณ วันที่ ๒๓ มกราคม พ.ศ. ๒๕๖๘

(นายอนุทิน ชาญวีรกูล)
รัฐมนตรีว่าการกระทรวงมหาดไทย



ประกาศกระทรวงมหาดไทย
เรื่อง รวบรวมองค์การบริหารส่วนตำบลประโคนชัยกับเทศบาลตำบลประโคนชัย
อำเภอประโคนชัย จังหวัดบุรีรัมย์

โดยที่องค์การบริหารส่วนตำบลประโคนชัยมีความประสงค์ที่จะรวมกับเทศบาลตำบลประโคนชัย อำเภอประโคนชัย จังหวัดบุรีรัมย์ ที่มีเขตติดต่อกันภายในอำเภอเดียวกัน เพื่อประโยชน์ในการจัดทำบริการสาธารณะ ตามที่กำหนดไว้ในพระราชบัญญัติเทศบาล พ.ศ. ๒๕๔๖ และกระทรวงมหาดไทยพิจารณาแล้วเห็นว่า การรวม องค์การบริหารส่วนตำบลประโคนชัยกับเทศบาลตำบลประโคนชัย เข้าเงื่อนไขหลักเกณฑ์ ตามมาตรา ๔๑ ตรี แห่งพระราชบัญญัติสภาตำบลและองค์การบริหารส่วนตำบล พ.ศ. ๒๕๓๗ ซึ่งแก้ไขเพิ่มเติมโดยพระราชบัญญัติ สภาตำบลและองค์การบริหารส่วนตำบล (ฉบับที่ ๕) พ.ศ. ๒๕๔๖ และมาตรา ๑๒ แห่งพระราชบัญญัติเทศบาล พ.ศ. ๒๕๔๖ ซึ่งแก้ไขเพิ่มเติมโดยพระราชบัญญัติเทศบาล (ฉบับที่ ๑๒) พ.ศ. ๒๕๔๖ ตามที่กฎหมายกำหนดแล้ว สมควรให้รวมองค์การบริหารส่วนตำบลประโคนชัยกับเทศบาลตำบลประโคนชัย

อาศัยอำนาจตามความในมาตรา ๔๑ ตรี แห่งพระราชบัญญัติสภาตำบลและองค์การบริหาร ส่วนตำบล พ.ศ. ๒๕๓๗ ซึ่งแก้ไขเพิ่มเติมโดยพระราชบัญญัติสภาตำบลและองค์การบริหารส่วนตำบล (ฉบับที่ ๕) พ.ศ. ๒๕๔๖ และมาตรา ๑๒ แห่งพระราชบัญญัติเทศบาล พ.ศ. ๒๕๔๖ ซึ่งแก้ไขเพิ่มเติมโดยพระราชบัญญัติ เทศบาล (ฉบับที่ ๑๒) พ.ศ. ๒๕๔๖ รัฐมนตรีว่าการกระทรวงมหาดไทยจึงประกาศไว้ ดังนี้

๑. ให้องค์การบริหารส่วนตำบลประโคนชัยไปรวมกับเทศบาลตำบลประโคนชัย อำเภอประโคนชัย จังหวัดบุรีรัมย์

๒. ให้เทศบาลตำบลประโคนชัยเปลี่ยนแปลงเขตตามประกาศนี้ โดยมีแนวเขตตามคำบรรยาย และแผนที่ท้ายประกาศกระทรวงมหาดไทย และให้องค์การบริหารส่วนตำบลประโคนชัยพ้นสภาพแห่งการเป็นองค์การ บริหารส่วนตำบลนับแต่วันที่ได้รวมกับเทศบาลตำบลเป็นต้นไป

๓. ให้สมาชิกภาพของสมาชิกสภาองค์การบริหารส่วนตำบลสิ้นสุดลงและนายกององค์การบริหาร ส่วนตำบลพ้นจากตำแหน่งนับแต่วันที่ได้มีประกาศกระทรวงมหาดไทยรวมกับเทศบาลเป็นต้นไป

๔. ให้โอนบรรดางบประมาณ ทรัพย์สิน สิทธิ สิทธิเรียกร้อง หนี้ ขององค์การบริหารส่วนตำบล ประโคนชัยไปเป็นของเทศบาลตำบลประโคนชัย

๕. ให้โอนพนักงานและลูกจ้างองค์การบริหารส่วนตำบลประโคนชัย ไปเป็นของเทศบาลตำบล ประโคนชัย ทั้งนี้ การจัดการอัตรากำลังของเทศบาลตำบลประโคนชัยให้เป็นไปตามที่คณะกรรมการพนักงาน เทศบาลกำหนดตามกฎหมายว่าด้วยระเบียบบริหารงานบุคคลส่วนท้องถิ่น

/๖. ในกรณี...

๖. ในกรณีได้มีการอนุมัติ การอนุญาต ใบอนุญาต หรือความเห็นชอบจากผู้มีอำนาจ ตามกฎหมาย กฎ ระเบียบ และข้อบัญญัติ องค์การบริหารส่วนตำบลประโคนชัยแล้ว ให้การอนุมัติ การอนุญาต ใบอนุญาต หรือความเห็นชอบดังกล่าวคงใช้ได้ต่อไปจนกว่าจะสิ้นอายุ

ทั้งนี้ ตั้งแต่วันที่ ๒๘ มีนาคม พ.ศ. ๒๕๖๘ เป็นต้นไป

ประกาศ ณ วันที่ ๒๓ มกราคม พ.ศ. ๒๕๖๘



(นายอนุนิน ชาญวีรกุล)
รัฐมนตรีว่าการกระทรวงมหาดไทย

คำบรรยายแนวเขต
ท้ายประกาศกระทรวงมหาดไทย
เรื่อง รวบรวมการบริหารส่วนตำบลประโคนชัยกับเทศบาลตำบลประโคนชัย
อำเภอประโคนชัย จังหวัดบุรีรัมย์
ลงวันที่ ๒๓ เดือน สิงหาคม พ.ศ. ๒๕๖๕

ให้กำหนด เขตเทศบาลเมืองประโคนชัย ไว้ดังนี้

ด้านเหนือ ตั้งแต่หลักเขตที่ ๑ (พิกัด TB ๙๑๓๒๑๔) บริเวณทางใต้หลักกิโลเมตรที่ ๓๘ ไปทางทิศใต้ ระยะทางประมาณ ๕๐ เมตร ของถนนสายบุรีรัมย์ - ประโคนชัย

จากหลักเขตที่ ๑ (พิกัด TB ๙๑๓๒๑๔) ผ่านทุ่งนาตรงไปทางทิศตะวันออกเฉียงเหนือ ตามเส้นแบ่งเขตตำบลประโคนชัยกับตำบลบ้านไทร ถึง บริเวณทุ่งนาบ้านโคกตะแบก ระยะทางประมาณ ๔ กิโลเมตร ถึงหลักเขตที่ ๒ (พิกัด TB ๙๕๒๒๒๓)

จากหลักเขตที่ ๒ (พิกัด TB ๙๕๒๒๒๓) ผ่านทุ่งนาตรงไปทางทิศใต้ถึงบริเวณลำห้วยธรรมชาติ ระยะทางประมาณ ๑.๘ กิโลเมตร ถึงหลักเขตที่ ๓ (พิกัด TB ๙๕๓๒๐๕)

จากหลักเขตที่ ๓ (พิกัด TB ๙๕๓๒๐๕) ไปทางทิศใต้ ระยะทางประมาณ ๔๐๐ เมตร ถึงหลักเขตที่ ๔ (พิกัด TB ๙๕๓๒๐๑)

จากหลักเขตที่ ๔ (พิกัด TB ๙๕๓๒๐๑) ระยะทางประมาณ ๒ กิโลเมตร ไปทางทิศตะวันออกเฉียงใต้ตามเส้นแบ่งเขตระหว่างตำบลประโคนชัยกับตำบลจันทุม ถึงหลักเขตที่ ๕ (พิกัด TB ๙๗๔๒๐๐)

ด้านตะวันออก จากหลักเขตที่ ๕ (พิกัด TB ๙๗๔๒๐๐) บริเวณลำห้วยตะโก ตามเส้นแบ่งเขตระหว่างตำบลประโคนชัยกับตำบลโคกมะขาม โดยมีแนวเขตเริ่มต้นจากบริเวณลำห้วยตะโกติดต่อกับลำห้วยธรรมชาติ

จากหลักเขตที่ ๕ (พิกัด TB ๙๗๔๒๐๐) ระยะทางประมาณ ๑.๒ กิโลเมตร ไปทางทิศใต้ ตามแนวริมฝั่งด้านทิศตะวันออกของลำห้วยตะโก ถึงหลักเขตที่ ๖ (พิกัด TB ๙๖๘๑๙๒)

จากหลักเขตที่ ๖ (พิกัด TB ๙๖๘๑๙๒) ระยะทางประมาณ ๕.๒ กิโลเมตร ไปทางทิศใต้ ตามแนวริมฝั่งห้วยตะโกถึงถนนสายโชคชัย - เดชอุดม บริเวณหลักกิโลเมตรที่ ๑๐๔ ถึงหลักเขตที่ ๗ (พิกัด TB ๙๖๓๑๕๕)

จากหลักเขตที่ ๗ (พิกัด TB ๙๖๓๑๕๕) ระยะทางประมาณ ๑.๙ กิโลเมตร ไปตามแนวถนนโชคชัย - เดชอุดม ถึงบริเวณทางเข้าบ้านหนองไผ่ ถึงหลักเขตที่ ๘ (พิกัด TB ๙๘๑๑๕๓)

จากหลักเขตที่ ๘ (พิกัด TB ๙๘๑๑๕๓) ระยะทางประมาณ ๑.๗ กิโลเมตร ไปทางทิศใต้ ตามแนวถนนเข้าบ้านหนองไผ่ ถึงบริเวณสี่แยกไปวัดชัยมงคล ถึงหลักเขตที่ ๙ (พิกัด TB ๙๗๘๑๓๗)

จากหลักเขตที่ ๙ (พิกัด TB ๙๗๘๑๓๗) ระยะทางประมาณ ๑.๖ กิโลเมตร ไปตามแนวถนนวัดชัยมงคลด้านทิศเหนือบริเวณทางเกวียน ถึงหลักเขตที่ ๑๐ (พิกัด TB ๙๖๒๑๔๓) ระยะทางประมาณ ๑.๗ กิโลเมตร

จากหลักเขตที่ ๑๐ (พิกัด TB ๙๖๒๑๔๓) ระยะทาง ๑.๗ กิโลเมตร ไปทางทิศใต้ตามแนวทแยงเข็มนาฬิกา ถึงเหมืองธรรมชาติ ถึงหลักเขตที่ ๑๑ (พิกัด TB ๙๖๙๑๒๔) ระยะทางประมาณ ๒.๕ กิโลเมตร

จากหลักเขตที่ ๑๑ (พิกัด TB ๙๖๙๑๒๔) ระยะทางประมาณ ๒.๕ กิโลเมตร ไปทางทิศเหนือ ตามแนวถนนด้านทิศตะวันตกของถนนสายประโคนชัย - บ้านกรวด ถึงบริเวณลำห้วยธรรมชาติ ถึงหลักเขตที่ ๑๒ (พิกัด TB ๙๗๑๑๐๐)

ด้านใต้ จากหลักเขตที่ ๑๒ (พิกัด TB ๙๗๑๑๐๐) ระยะทางประมาณ ๓ กิโลเมตร ไปทางทิศตะวันตกผ่านถนนสายประโคนชัย - บ้านกรวด ผ่านลำห้วยธรรมชาติ ถึงหลักเขตที่ ๑๓ (พิกัด TB ๙๔๑๑๑๔)

จากหลักเขตที่ ๑๓ (พิกัด TB ๙๔๑๑๑๔) ไปทางทิศเหนือตามแนวถนนด้านทิศตะวันตกตามถนนสายประโคนชัย - บ้านกรวด ถึงบริเวณลำห้วยธรรมชาติ ถึงหลักเขตที่ ๑๔ (พิกัด TB ๙๓๙๑๒๕) ระยะทางประมาณ ๙๐๐ เมตร

จากหลักเขตที่ ๑๔ (พิกัด TB ๙๓๙๑๒๕) ระยะทางประมาณ ๙๐๐ เมตร ไปทางทิศตะวันตก ถึงลำห้วยธรรมชาติ ถึงหลักเขตที่ ๑๕ (พิกัด TB ๙๒๙๑๒๓)

จากหลักเขตที่ ๑๕ (พิกัด TB ๙๒๙๑๒๓) ไปทางทิศตะวันตกเฉียงเหนือผ่านลำห้วยธรรมชาติ ถึงหลักเขตที่ ๑๖ (พิกัด TB ๙๑๑๑๓๖) ระยะทางประมาณ ๒.๒ กิโลเมตร

จากหลักเขตที่ ๑๖ (พิกัด TB ๙๑๑๑๓๖) ไปทางทิศตะวันตก โดยใช้แนวถนนด้านทิศเหนือเป็นแนวแบ่งเขต ถึงหลักเขตที่ ๑๗ (พิกัด TB ๙๐๕๑๓๓) ระยะทางประมาณ ๖๕๐ เมตร

จากหลักเขตที่ ๑๗ (พิกัด TB ๙๐๕๑๓๓) ไปทางทิศตะวันตก ถนนประโคนชัย-โคกเมือง ขึ้นไปทางทิศเหนือผ่านทุ่งนาบ้านโคกตาออก ถึงทางเข็มนาฬิกาไปทางทิศตะวันออก ถึงหลักเขตที่ ๑๘ (พิกัด TB ๙๐๐๑๓๕) ระยะทางประมาณ ๒ กิโลเมตร

จากหลักเขตที่ ๑๘ (พิกัด TB ๙๐๐๑๓๕) ไปทางทิศเหนือผ่านห้วยกระเจา ถึงหลักเขตที่ ๑๙ (พิกัด TB ๘๙๘๑๔๒) ระยะทางประมาณ ๔๕๐ เมตร

ด้านตะวันตก จากหลักเขตที่ ๑๙ (พิกัด TB ๘๙๘๑๔๒) บริเวณบ้านถนนขาด ไปทางทิศตะวันตกเฉียงเหนือผ่านทุ่งนา ถึงหลักเขตที่ ๒๐ (พิกัด TB ๘๗๑๑๓๘) ระยะทางประมาณ ๒.๗ กิโลเมตร

จากหลักเขตที่ ๒๐ (พิกัด TB ๘๗๑๑๓๘) ขึ้นไปทางทิศเหนือ ถึงหลักเขตที่ ๒๑ (พิกัด TB ๘๖๙๑๔๑) ระยะทางประมาณ ๓๕๐ เมตร

จากหลักเขตที่ ๒๑ (พิกัด TB ๘๖๙๑๔๑) ขึ้นไปทางทิศเหนือผ่านทุ่งนาบ้านโคกกระสัง ถึงหลักเขตที่ ๒๒ (พิกัด TB ๘๖๗๑๔๔) ระยะทางประมาณ ๔๕๐ เมตร

จากหลักเขตที่ ๒๒ (พิกัด TB ๘๖๗๑๔๔) ขึ้นไปทางทิศเหนือผ่านทุ่งนา ถึงหลักเขตที่ ๒๓ (พิกัด TB ๘๖๓๑๕๕) ระยะทางประมาณ ๑ กิโลเมตร

จากหลักเขตที่ ๒๓ (พิกัด TB ๘๖๓๑๕๕) ไปทางทิศตะวันออกตามถนนโคกชัย-เดชอุดม ถึงหลักเขตที่ ๒๔ (พิกัด TB ๘๙๓๑๕๕) ระยะทางประมาณ ๓ กิโลเมตร

จากหลักเขตที่ ๒๔ (พิกัด TB ๘๙๓๑๕๕) ไปทางทิศตะวันออกเฉียงบนถนนโชคชัย-เดชอุดม ถึงหลักเขตที่ ๒๕ (พิกัด TB ๙๑๓๑๖๐) ระยะทางประมาณ ๒.๒ กิโลเมตร

จากหลักเขตที่ ๒๕ (พิกัด TB ๙๑๓๑๖๐) ไปทางทิศเหนือผ่านทุ่งนาบ้านโคกจั่ว ถึงหลักเขตที่ ๒๖ (พิกัด TB ๙๒๕๑๗๙) ระยะทางประมาณ ๒.๒ กิโลเมตร

จากหลักเขตที่ ๒๖ (พิกัด TB ๙๒๕๑๗๙) ขึ้นไปทางทิศเหนือ ตามแนวถนนสายบุรีรัมย์-ประโคนชัย บรรจบกับหลักเขตที่ ๑ (พิกัด TB ๙๑๓๒๑๔) ระยะทางประมาณ ๓.๗ กิโลเมตร

ดังปรากฏตามแผนที่ท้ายประกาศกระทรวงมหาดไทยฉบับนี้
ตามเส้นแนวเขตที่กล่าวไว้ให้มีหลักเขตย่อยปักไว้เพื่อแสดงแนวเขตตามสมควร

