

แผนพัฒนาท้องถิ่น

(พ.ศ. 2566-2570)



เทศบาลตำบลประโคนชัย
อำเภอประโคนชัย จังหวัดบุรีรัมย์



ประกาศเทศบาลตำบลประโคนชัย
เรื่อง ประกาศใช้แผนพัฒนาท้องถิ่น (พ.ศ. ๒๕๖๖ - ๒๕๗๐)

ด้วยเทศบาลตำบลประโคนชัยได้ดำเนินการจัดทำแผนพัฒนาท้องถิ่น (พ.ศ. ๒๕๖๖ - ๒๕๗๐) เพื่อให้มีความสอดคล้องและเชื่อมโยงกับแผนพัฒนาจังหวัดบุรีรัมย์ ยุทธศาสตร์การพัฒนาขององค์กรปกครองส่วนท้องถิ่นในเขตจังหวัดบุรีรัมย์ ตลอดจนสามารถบูรณาการแผนงาน/โครงการ/กิจกรรม และงบประมาณในพื้นที่ได้อย่างมีประสิทธิภาพ อันก่อให้เกิดประโยชน์สูงสุดแก่ประชาชน ซึ่งคณะกรรมการพัฒนาเทศบาลตำบลประโคนชัยได้ประชุมพิจารณาร่างแผนพัฒนาท้องถิ่น (พ.ศ. ๒๕๖๖ - ๒๕๗๐) เมื่อวันที่ ๓๐ กรกฎาคม ๒๕๖๔ และนายกเทศมนตรีตำบลประโคนชัยได้พิจารณาอนุมัติร่างแผนพัฒนาท้องถิ่น (พ.ศ. ๒๕๖๖ - ๒๕๗๐) แล้ว ในวันที่ ๒ สิงหาคม ๒๕๖๔ รายละเอียดตามเอกสารแนบท้ายประกาศนี้

เพื่อถือปฏิบัติให้เป็นไปตามระเบียบกระทรวงมหาดไทยว่าด้วยการจัดทำแผนพัฒนาขององค์กรปกครองส่วนท้องถิ่น พ.ศ. ๒๕๔๘ และแก้ไขเพิ่มเติมถึง (ฉบับที่ ๓) พ.ศ. ๒๕๖๑ ข้อ ๒๔ จึงประกาศใช้แผนพัฒนาท้องถิ่น (พ.ศ. ๒๕๖๖ - ๒๕๗๐) ของเทศบาลตำบลประโคนชัย เพื่อใช้เป็นกรอบในการจัดทำงบประมาณรายจ่ายประจำปี งบประมาณรายจ่ายเพิ่มเติม และงบประมาณจากเงินสะสม

จึงประกาศให้ทราบโดยทั่วกัน

ประกาศ ณ วันที่ ๒ สิงหาคม พ.ศ. ๒๕๖๔

นายวรรณัฐ ศรีสุริยชัย

(นายวรรณัฐ ศรีสุริยชัย)

นายกเทศมนตรีตำบลประโคนชัย

คำนำ

ตามพระราชบัญญัติเทศบาล พ.ศ. ๒๔๙๖ มาตรา ๕๐ และระเบียบกระทรวงมหาดไทย ว่าด้วยการจัดทำแผนพัฒนาขององค์กรปกครองส่วนท้องถิ่น พ.ศ. ๒๕๔๘ และที่แก้ไขเพิ่มเติม ข้อ ๑๘ กำหนดให้แผนพัฒนาท้องถิ่นจัดทำหรือทบทวนให้แล้วเสร็จภายในเดือนตุลาคมก่อนปีงบประมาณถัดไป

เทศบาลตำบลประโคนชัยจึงได้ดำเนินการจัดทำแผนพัฒนาท้องถิ่น (พ.ศ. ๒๕๖๖ - ๒๕๗๐) โดยถือปฏิบัติตามระเบียบกระทรวงมหาดไทยว่าด้วยการจัดทำแผนพัฒนาขององค์กรปกครองส่วนท้องถิ่น พ.ศ. ๒๕๔๘ และแก้ไขเพิ่มเติม (ฉบับที่ ๓) พ.ศ. ๒๕๖๑ ข้อ ๑๗ หนังสือกระทรวงมหาดไทย ด่วนที่สุด ที่ มท ๐๘๑๐.๓/ว๗๔๖๗ ลงวันที่ ๑๔ ธันวาคม ๒๕๖๓ เรื่อง แนวทางการจัดทำแผนพัฒนาขององค์กรปกครองส่วนท้องถิ่น (พ.ศ. ๒๕๖๖ - ๒๕๗๐) และหนังสือกรมส่งเสริมการปกครองท้องถิ่น ด่วนที่สุด ที่ มท ๐๘๑๐.๓/ว๗๓ ลงวันที่ ๑๔ มกราคม ๒๕๖๔ ซึ่งได้แจ้งแนวทางการจัดทำประชาคมท้องถิ่นกรณีการจัดทำและเพิ่มเติมแผนพัฒนาท้องถิ่นขององค์กรปกครองส่วนท้องถิ่นในสถานการณ์การแพร่ระบาดของโรคติดเชื้อไวรัสโคโรนา ๒๐๑๙ (COVID-๑๙) ระลอกใหม่

แผนพัฒนาท้องถิ่น (พ.ศ. ๒๕๖๖ - ๒๕๗๐) ของเทศบาลตำบลประโคนชัย นำข้อมูลจากแผนพัฒนาท้องถิ่น (พ.ศ. ๒๕๖๑ - ๒๕๖๕) มาทบทวนและปรับใช้ให้มีความสอดคล้องกับยุทธศาสตร์การพัฒนาขององค์กรปกครองส่วนท้องถิ่นในเขตจังหวัด แผนพัฒนาจังหวัด แผนพัฒนากลุ่มจังหวัด แผนพัฒนาภาค แผนพัฒนาเศรษฐกิจและสังคมแห่งชาติ และแผนยุทธศาสตร์ชาติ ๒๐ ปี เพื่อให้สามารถบูรณาการแผนงาน/โครงการ/กิจกรรม งบประมาณในพื้นที่ได้อย่างมีประสิทธิภาพ เกิดประโยชน์สูงสุดแก่ประชาชน

เทศบาลตำบลประโคนชัย

สารบัญ

หน้า

ส่วนที่ ๑ สภาพทั่วไปและข้อมูลพื้นฐาน	
๑. ด้านกายภาพ	๒
๒. ด้านการเมือง/การปกครอง	๕
๓. ประชากร	๗
๔. สภาพทางสังคม	๘
๕. ระบบบริการพื้นฐาน	๑๒
๖. ระบบเศรษฐกิจ	๑๓
๗. ศาสนา ประเพณี วัฒนธรรม	๑๔
๘. ทรัพยากรธรรมชาติ	๑๕
๙. อื่นๆ	
๑) โครงสร้างและอัตรากำลังในการบริหารงาน	๑๖
ส่วนที่ ๒ ยุทธศาสตร์องค์กรปกครองส่วนท้องถิ่น	
(๑) ความสัมพันธ์ระหว่างแผนพัฒนาระดับมหภาค	๒๐
-แผนพัฒนาจังหวัด	๒๒
-ยุทธศาสตร์การพัฒนาขององค์กรปกครองส่วนท้องถิ่นในเขต จังหวัดบุรีรัมย์ (พ.ศ. ๒๕๖๖ - ๒๕๗๐)	๒๖
(๒) ยุทธศาสตร์ขององค์กรปกครองส่วนท้องถิ่น	๒๙
(๓) การวิเคราะห์เพื่อพัฒนาท้องถิ่น	
๓.๑ การวิเคราะห์กรอบการจัดทำยุทธศาสตร์ขององค์กรปกครอง ส่วนท้องถิ่น	๓๕
๓.๒ การประเมินสถานการณ์สภาพแวดล้อมภายนอกที่เกี่ยวข้อง	๓๖
ส่วนที่ ๓ การนำแผนพัฒนาท้องถิ่นไปสู่การปฏิบัติ	
(๑) ยุทธศาสตร์การพัฒนาและแผนงาน	๓๘
(๒) บัญชีโครงการพัฒนาท้องถิ่น	
- บัญชีสรุปโครงการพัฒนา (แบบ ผ.๐๑)	๔๐
- รายละเอียดโครงการพัฒนา (แบบ ผ.๐๒)	๔๓
- รายละเอียดโครงการพัฒนาสำหรับโครงการที่เกินศักยภาพของ องค์กรปกครองส่วนท้องถิ่นที่ใช้สำหรับการประสานแผนพัฒนาท้องถิ่น (แบบ ผ.๐๒/๒)	๖๗
- บัญชีครุภัณฑ์ (แบบ ผ.๐๓)	๗๑
ส่วนที่ ๔ การติดตามและประเมินผล	
(๑) การติดตามและประเมินผลยุทธศาสตร์	๗๓
(๒) การติดตามและประเมินผลโครงการ	๗๓
(๓) สรุปผลการพัฒนาท้องถิ่น จากแผนพัฒนาท้องถิ่น พ.ศ. ๒๕๖๑ - ๒๕๖๕	๗๔
(๔) ข้อเสนอแนะในการจัดทำแผนพัฒนาท้องถิ่นในอนาคต	๘๐
๑) ผลกระทบนำไปสู่อุทิศ	
๒) ข้อเสนอแนะ ผลจากการพัฒนา	

ส่วนที่ ๑

สภาพทั่วไปและข้อมูลพื้นฐาน

“ประโคนชัย” เดิมคือ “เมืองตะลุง” (ตั้งอยู่บ้านตะลุงเก่า ตำบลโคกม้า อำเภอประโคนชัย ปัจจุบันย้ายมาอยู่ตำบลประโคนชัย) คำว่า “ตะลุง” หมายถึง เสาใหญ่หรือเสาหินสำหรับผูกช้าง (ซึ่งเชื่อกันว่ารัชกาลที่ ๑ ทรงผูกช้าง ณ บริเวณอำเภอประโคนชัย) เมื่อ ร.ศ. ๑๑๖ (พ.ศ. ๒๔๔๐) “เมืองตะลุง” ได้ตั้งเป็นอำเภอ เรียกว่า “อำเภอประโคนชัย” ขึ้นตรงต่อ มณฑลนครราชสีมา ซึ่งประกอบไปด้วย เมืองแปะหรืออำเภอเมือง จังหวัดบุรีรัมย์ในปัจจุบัน , เมืองนางรอง , เมืองพุทไธสงสมันหรืออำเภอพุทไธสงในปัจจุบัน , เมืองพิมาย ปัจจุบันย้ายไปขึ้นกับจังหวัดนครราชสีมา , เมืองรัตนบุรีปัจจุบันย้ายไปขึ้นกับจังหวัดสุรินทร์ และ “เมืองตลุง” ปัจจุบัน คือ อำเภอประโคนชัย

ต่อมาเมื่อวันที่ ๒๙ เมษายน พ.ศ. ๒๔๖๐ ได้เปลี่ยนชื่ออำเภอเป็น “อำเภอตะลุง” คืบเนื่องจากคนไม่นิยมเรียกกัน แต่ต่อมาในสมัยจอมพล ป. พิบูลสงคราม ได้มีการฟื้นฟูเปลี่ยนชื่ออำเภอ เพื่อเป็นการรักษาซึ่งประวัติศาสตร์แห่งท้องถิ่น จึงได้เปลี่ยน “อำเภอตะลุง” เป็น “อำเภอประโคนชัย” เมื่อวันที่ ๑๓ เมษายน พ.ศ. ๒๔๘๒ จนถึงปัจจุบัน ซึ่ง “ประโคนชัย” มาจากภาษาเขมร “ประโคน” มาจากคำว่า “ปังกูล” หมายถึง เสา หรือ หลัก แล้วเติม “ชัย” เพื่อเป็นสิริมงคล “ประโคนชัย” จึงหมายถึง หลักชัย (เมืองตะลุง ร.ศ. ๑๑๖ (พ.ศ. ๒๔๔๐) ๑๑๙ ปี จากเมืองตะลุงสู่อำเภอประโคนชัย)

เทศบาลตำบลประโคนชัย เดิมมีฐานะเป็นสุขาภิบาลประโคนชัย จัดตั้งขึ้นตามประกาศกระทรวงมหาดไทย ลงวันที่ ๓ สิงหาคม ๒๔๙๙ และได้เปลี่ยนแปลงฐานะเป็นเทศบาลตำบลประโคนชัย ตามพระราชบัญญัติเปลี่ยนแปลงฐานะของสุขาภิบาลเป็นเทศบาล พ.ศ. ๒๕๔๒ ให้ใช้บังคับเมื่อพ้นกำหนดเก้าสิบวันนับแต่วันประกาศในราชกิจจานุเบกษา (ราชกิจจานุเบกษา เล่ม ๑๑๖/ตอนที่ ๙ ก/๒๔ กุมภาพันธ์ ๒๕๔๒) โดยได้รับการถ่ายโอนอำนาจตามพระราชบัญญัติกำหนดแผนและขั้นตอนการกระจายอำนาจให้แก่องค์กรปกครองส่วนท้องถิ่น พ.ศ. ๒๕๔๒

ตราสัญลักษณ์เทศบาลตำบลประโคนชัย



ภายในดวงตราสัญลักษณ์ของเทศบาลตำบลประโคนชัย มีองค์ประกอบ ๒ ส่วน ในส่วนวงกลมรอบนอกจะปรากฏชื่อ “เทศบาลตำบลประโคนชัย” อยู่ด้านบน ส่วนด้านล่างจะเป็นชื่อ “จังหวัดบุรีรัมย์” ที่เทศบาลตำบลประโคนชัยตั้งอยู่ ส่วนของวงกลมด้านในมีความหมายภายในตามสัญลักษณ์ ดังนี้

- ท้องฟ้า ด้านหลังองค์ปราสาท หมายถึง ความเจริญรุ่งเรืองของเทศบาลตำบลประโคนชัยที่จะมีการพัฒนา ก้าวหน้า มีความร่มเย็น เป็นสุขและปลอดภัย ของชาวประโคนชัย
- ปราสาทหินเมืองต่ำ ซึ่งเป็นเทวสถานอันเก่าแก่ที่ตั้งอยู่ในเขตอำเภอประโคนชัยที่รุ่งเรืองมาอย่าง ช้านาน นอกจากนั้นยังหมายถึงความมั่นคงของเทศบาลตำบลประโคนชัย และความเป็นปึกแผ่นของชาวประโคนชัยด้วย
- เนินทุ่งหญ้า อยู่ด้านหน้าองค์ปราสาท หมายถึงความอุดมสมบูรณ์ของประโคนชัย ซึ่งเป็นอยู่ข้าวอยู่น้ำของคนอีสานใต้ โดยเฉพาะอย่างยิ่งที่มีชื่อเสียงที่เป็นผลผลิตในเขตอำเภอประโคนชัย

แผนพัฒนาท้องถิ่น (พ.ศ. ๒๕๖๖ - ๒๕๗๐) เทศบาลตำบลประโคนชัย

๑. ด้านกายภาพ

๑) ที่ตั้ง

เทศบาลตำบลประโคนชัย ตั้งอยู่ในเขตอำเภอประโคนชัย จังหวัดบุรีรัมย์ และสำนักงานเทศบาลตำบลประโคนชัย ตั้งอยู่เลขที่ ๓๓๙ หมู่ที่ ๖ ถนนนัยประศาสน์ ตำบลประโคนชัย อำเภอประโคนชัย จังหวัดบุรีรัมย์ ห่างจากอำเภอเมืองบุรีรัมย์ไปทางทิศใต้ ตามทางหลวงแผ่นดินหมายเลข ๒๑๙ ระยะทาง ๔๔ กิโลเมตร มีระยะทางถึงกรุงเทพมหานครและจังหวัดใกล้เคียง ดังนี้

- เทศบาลถึงกรุงเทพมหานคร ระยะทางประมาณ ๓๗๐ กิโลเมตร
- เทศบาลถึงจังหวัดนครราชสีมา ระยะทางประมาณ ๑๓๓ กิโลเมตร
- เทศบาลถึงจังหวัดสุรินทร์ ระยะทางประมาณ ๖๗ กิโลเมตร

พิกัดทางภูมิศาสตร์ N๑๔.๖๐๙๕๕ , E๑๐๓.๐๘๑๖๙๑

ขนาดพื้นที่ เทศบาลตำบลประโคนชัยมีพื้นที่ ๔.๒๕ ตารางกิโลเมตร

อาณาเขต เทศบาลตำบลประโคนชัยมีพื้นที่โดยรอบติดต่อกับองค์การบริหารส่วนตำบลประโคนชัย ดังนี้

ด้านเหนือ : ตั้งแต่หลักเขตที่ ๑ ซึ่งตั้งอยู่ในแนวเส้นตั้งฉากจากทางหลวงสายประโคนชัย-บุรีรัมย์ ตอนที่ตรงกับปากเหนือของถนนทัศนหลักชัย ไปทางทิศตะวันตก ๓๐๐ เมตร

จากหลักเขตที่ ๑ เป็นเส้นตรงไปทางทิศตะวันออกถึงปากเหนือของถนนทัศนหลักชัย และเลียบตามปากเหนือของถนนทัศนหลักชัยไปทางทิศตะวันออก ถึงปากตะวันออกของถนนชัยศิริ ซึ่งเป็นหลักเขตที่ ๒

ด้านตะวันออก : จากหลักเขตที่ ๒ เลียบตามปากตะวันออกของถนนชัยศิริไปทางทิศใต้ถึงปากตะวันออกของถนนสังฆทัตธำรงค์ ตรงที่บรรจบกับถนนชัยศิริ ซึ่งเป็นหลักเขตที่ ๓

จากหลักเขตที่ ๓ เลียบตามปากตะวันออกของถนนสังฆทัตธำรงค์ไปทางทิศตะวันออกเฉียงใต้ถึงปากเหนือของถนนนัยประศาสน์ ตรงที่บรรจบกับถนนสังฆทัตธำรงค์ ซึ่งเป็นหลักเขตที่ ๔

จากหลักเขตที่ ๔ เป็นเส้นขนานกับปากตะวันออกของถนนภักดีดำรง ไปทางทิศใต้ถึงจุดที่อยู่ห่างจากปากใต้ของถนนปราบริปูไปทางทิศใต้ ๑๕๐ เมตร ซึ่งเป็นหลักเขตที่ ๕

ด้านใต้ : จากหลักเขตที่ ๕ เป็นเส้นขนานกับปากใต้ของถนนปราบริปู ไปทางทิศตะวันตกถึงฝั่งใต้ของห้วยละเวีย ซึ่งเป็นหลักเขตที่ ๖

จากหลักเขตที่ ๖ เลียบตามฝั่งใต้ของลำห้วยละเวียไปทางทิศตะวันตก ถึงจุดที่อยู่ห่างจากปากตะวันตกของถนนอำนวยกิจไปทางทิศตะวันตก เป็นระยะ ๓๐๐ เมตร ซึ่งเป็นหลักเขตที่ ๗

ด้านตะวันตก : จากหลักเขตที่ ๗ เป็นเส้นตรงไปทางทิศเหนือจนบรรจบกับหลักเขตที่ ๑ (ตามประกาศกระทรวงมหาดไทย เรื่อง จัดตั้งสุขาภิบาล อำเภอประโคนชัย จังหวัดบุรีรัมย์ ประกาศ ณ วันที่ ๑๘ กรกฎาคม ๒๕๙๙)



แผนที่แสดงเขตชุมชน เทศบาลตำบลประโคนชัย



๒) ลักษณะภูมิประเทศ

เทศบาลตำบลประโคนชัยส่วนใหญ่เป็นพื้นที่ราบ มีความลาดเอียงเล็กน้อยจากทิศใต้ลงไปทางทิศเหนือ มีห้วยละเวียไหลจากทิศตะวันตกเฉียงใต้ไปทิศตะวันออกเฉียงเหนือ ผ่านแนวเขตเทศบาลด้านทิศใต้ ในเขตเทศบาลเป็นพื้นที่ชุมชนเกือบทั้งหมดส่วนรอบเขตเทศบาลเป็นพื้นที่เกษตรกรรม

๓) ลักษณะภูมิอากาศ

ภูมิภาคตะวันออกเฉียงเหนือตั้งอยู่ในแถบลมมรสุมเขตร้อน ลักษณะลมฟ้าอากาศและปริมาณน้ำฝนจะขึ้นอยู่กับอิทธิพลของลมมรสุม ทำให้เกิดฤดูกาล ๓ ฤดู ได้แก่

ฤดูร้อน อยู่ในช่วงกลางเดือนกุมภาพันธ์ถึงกลางเดือนพฤษภาคม อากาศร้อนอบอ้าวและร้อนจัดในบางช่วงจึงส่งผลให้เกิดความแห้งแล้ง

ฤดูฝน อยู่ในช่วงกลางเดือนพฤษภาคมถึงกลางเดือนตุลาคม ปริมาณน้ำฝนในแต่ละปีขึ้นอยู่กับอิทธิพลของลมมรสุมตะวันตกเฉียงใต้ที่พัดเอาความชื้นจากทะเลและมหาสมุทร

ฤดูหนาว อยู่ในช่วงกลางเดือนตุลาคมถึงกลางเดือนกุมภาพันธ์ ความหนาวเย็นในแต่ละปีขึ้นอยู่กับอิทธิพลของลมมรสุมตะวันออกเฉียงเหนือที่พัดมวลอากาศเย็นจากประเทศจีนเข้าปกคลุมประเทศไทย

๔) ลักษณะของดิน

จากการจำแนกชุดดินของสำนักสำรวจดินและวางแผนการใช้ที่ดิน กระทรวงเกษตรและสหกรณ์ ลักษณะดินของตำบลประโคนชัยจัดอยู่ในกลุ่มชุดดินที่ ๑ ชุดดินบุรีรัมย์ (Buri Ram series: Br) เกิดจากการสลายตัวผุพังอยู่กับที่และ/หรือเศษหินเชิงเขาของหินบะซอลต์ พบบนส่วนต่ำของลาวาหลาก ในสภาพพื้นที่ที่ราบเรียบถึงค่อนข้างราบเรียบ มีความลาดชันน้อยกว่า ๒% มีลักษณะเป็นดินลึก เนื้อดินเป็นดินเหนียวตลอด สีดินเป็นสีเทาเข้มหรือสีน้ำตาลปนเทาเข้ม มีจุดประสีน้ำตาลปนแดงเข้ม ในฤดูแล้งจะมีรอยแตกกระแหว่กว้างลึกและมีรอยไถลในหน้าตัดดิน ปฏิกริยาดินเป็นกรดปานกลางถึงเป็นกลาง (pH ๖.๐-๗.๐) ในดินบนและเป็นกลางถึงเป็นต่ำปานกลาง (pH ๗.๐-๘.๐) ในดินล่าง มีชุดดินที่คล้ายคลึงกันคือ ชุดดินวัฒนา

ข้อจำกัดการใช้ประโยชน์ เนื้อดินเป็นดินเหนียวจัดที่มีการระบายน้ำไม่ดี การไหลบ่าของน้ำบนผิวดินช้า การซึมผ่านได้ของน้ำช้าถึงช้ามาก อาจเกิดสภาพน้ำท่วมขังในช่วงฤดูฝน ช่วงฤดูแล้งหน้าดินอาจแตกกระแหว่ควรปรับปรุงโครงสร้างดินด้วยการเพิ่มอินทรีย์วัตถุให้กับดิน

ข้อเสนอแนะในการใช้ประโยชน์ หากทำนาควรไถพรวนในช่วงที่ดินอยู่ในสภาพความชื้นที่เหมาะสม และควรปรับปรุงดินโดยการใส่ปุ๋ยหมักหรือปุ๋ยคอกเพื่อให้สมบัติทางกายภาพของดินดีขึ้นและปุ๋ยเคมี

ความลึก (ซม.)	อินทรีย์วัตถุ	ความจุ แลกเปลี่ยน แคตไอออน	ความอิ่มตัว เบส	ฟอสฟอรัส ที่เป็น ประโยชน์	โพแทสเซียม ที่เป็น ประโยชน์	ความอุดม สมบูรณ์ ของดิน
๐-๒๕	ต่ำ	สูง	ปานกลาง	ปานกลาง	ปานกลาง	ปานกลาง
๒๕-๕๐	ต่ำ	สูง	ปานกลาง	ปานกลาง	ปานกลาง	ปานกลาง
๕๐-๑๐๐	ต่ำ	สูง	สูง	ต่ำ	ปานกลาง	ปานกลาง

๒. ด้านการเมือง/การปกครอง

๑) เขตการปกครอง เทศบาลตำบลประโคนชัยแบ่งเขตการปกครองออกเป็น ๑๖ ชุมชน ดังนี้

ชุมชน	หมู่ที่	ชุมชน	หมู่ที่
๑. ชุมชนวัดแจ้งคุ้มรุ่งสุริยา	๑	๙. ชุมชนตาเจรีอม	๓
๒. ชุมชนวัดแจ้งคุ้มมัชฌิมา	๑	๑๐. ชุมชนหนองกกเหนือ	๔
๓. ชุมชนวัดแจ้งคุ้มสายัณห์	๑	๑๑. ชุมชนหนองกกใต้	๔
๔. ชุมชนวัดจำปา	๒	๑๒. ชุมชนวัดโคนคุ้มระเนียด	๕
๕. ชุมชนหลักเมือง	๒ , ๓	๑๓. ชุมชนวัดโคนคุ้มอำปิล	๕
๖. ชุมชนอำนวยการ	๒ , ๓	๑๔. ชุมชนชัยมงคล	๖
๗. ชุมชนหนองจอกพัฒนา	๓	๑๕. ชุมชนวัดโพธิ์	๗
๘. ชุมชนกันตอล	๓	๑๖. ชุมชนศูนย์การค้า	๗

เมื่อวันที่ ๑๒ กรกฎาคม ๒๕๖๓ อำเภอประโคนชัยจัดให้มีการออกเสียงเพื่อแสดงเจตนารมณ์ในการยุบรวมองค์การบริหารส่วนตำบลประโคนชัยและเทศบาลตำบลประโคนชัย เพื่อยกฐานะเป็น “เทศบาลเมืองประโคนชัย” มีผลการออกเสียงดังนี้

เทศบาลตำบลประโคนชัย แบ่งเป็น ๗ หน่วยออกเสียง

ผู้มีสิทธิออกเสียงในบัญชีรายชื่อ ๗,๓๘๙ คน

ผู้มีสิทธิออกเสียงที่มาใช้สิทธิ ๒,๑๐๓ คน

เห็นด้วย ๑,๘๖๐ คน ไม่เห็นด้วย ๑๔๘ คน บัตรเสีย ๙๕ บัตร

องค์การบริหารส่วนตำบลประโคนชัย แบ่งเป็น ๑๔ หน่วยออกเสียง

ผู้มีสิทธิออกเสียงในบัญชีรายชื่อ ๕,๘๓๙ คน

ผู้มีสิทธิออกเสียงที่มาใช้สิทธิ ๒,๒๘๒ คน

เห็นด้วย ๑,๙๔๘ คน ไม่เห็นด้วย ๒๒๗ คน บัตรเสีย ๑๐๗ บัตร

๒) การเลือกตั้ง

คณะกรรมการการเลือกตั้งประจำเทศบาลตำบลประโคนชัย จัดให้มีการเลือกตั้งสมาชิกสภาเทศบาลและนายกเทศมนตรีตำบลประโคนชัย เมื่อวันที่ ๒๘ มีนาคม ๒๕๖๔ โดยแบ่งเป็น ๒ เขตเลือกตั้ง ๑๔ หน่วยเลือกตั้ง ดังนี้

เขตเลือกตั้งที่ ๑

หน่วยเลือกตั้ง	หมู่ที่	ที่เลือกตั้ง
๑	๑	โรงอาหารโรงเรียนวัดแจ้ง (เศียรคูราษฎร์บำรุง)
๒	๑	ใต้ถุนอาคาร ๓ โรงเรียนวัดแจ้ง (เศียรคูราษฎร์บำรุง)
๓	๑	อาคารอเนกประสงค์โรงเรียนวัดแจ้ง (เศียรคูราษฎร์บำรุง)
๔	๒	โรงเรียนปริยัติโกศลวัชรวิชัย (วัดจำปา) ด้านทิศเหนือ
๕	๒	ศาลาการเปรียญวัดจำปา
๖	๗	ศาลาการเปรียญวัดโพธิ์
๗	๗	ศาลาอเนกประสงค์วัดโพธิ์

เขตเลือกตั้งที่ ๒

หน่วยเลือกตั้ง	หมู่ที่	ที่เลือกตั้ง
๑	๓	ศาลาสังฆทัตธำรง(เฮ้) วัดกลาง
๒	๓	ศาลาร่มสว่าง (วัดกลาง) ด้านทิศตะวันออก
๓	๓	ศาลาร่มสว่าง (วัดกลาง) ด้านทิศตะวันตก
๔	๔	ศาลาการเปรียญบริหารกิจโกศล (วัดโค่น)
๕	๔	ศาลาหอฉัน (วัดโค่น)
๖	๕	อาคารเรือนตระเปียง โรงเรียนประโคนชัยวิทยา
๗	๖	ศาลาอเนกประสงค์ศาลเจ้าพ่อหลักเมือง

มีผู้สมัครรับเลือกตั้งสมาชิกสภาเทศบาลตำบลประโคนชัย เขต ๑ จำนวน ๘ คน และสมาชิกสภาเทศบาลตำบลประโคนชัย เขต ๒ จำนวน ๑๕ คน และนายกเทศมนตรีตำบลประโคนชัย จำนวน ๒ คน มีผลการเลือกตั้งดังนี้

สมาชิกสภาเทศบาลตำบลประโคนชัย เขตเลือกตั้งที่ ๑

ผู้มีสิทธิเลือกตั้งในบัญชีรายชื่อผู้มีสิทธิเลือกตั้ง ๓,๘๒๒ คน

ผู้มีสิทธิเลือกตั้งที่มาแสดงตนขอรับบัตรเลือกตั้ง ๒,๓๖๑ คน คิดเป็นร้อยละ ๖๑.๗๗

บัตรดี ๒,๐๘๙ บัตร คิดเป็นร้อยละ ๘๘.๔๘ บัตรเสีย ๘๖ บัตร คิดเป็นร้อยละ ๓.๖๔

บัตรเลือกตั้งที่ทำเครื่องหมายในช่องไม่ประสงค์ลงคะแนน ๑๘๖ บัตร คิดเป็นร้อยละ ๗.๘๘

ผู้ที่ได้รับการเลือกตั้ง คือ ๑) ร.ต.ต.ประวิติ ทรงประโคน ๒) นางหทัย โหระ

๓) นางศิริพร ไวยาประโคน ๔) นายนคร จันดาหงษ์

๕) ร.ต.ต.วรรณะ เรืองศิริ ๖) นายมงคล ซอกรัมย์

สมาชิกสภาเทศบาลตำบลประโคนชัย เขตเลือกตั้งที่ ๒

ผู้มีสิทธิเลือกตั้งในบัญชีรายชื่อผู้มีสิทธิเลือกตั้ง ๓,๕๘๙ คน

ผู้มีสิทธิเลือกตั้งที่มาแสดงตนขอรับบัตรเลือกตั้ง ๒,๓๖๖ คน คิดเป็นร้อยละ ๖๕.๙๒

บัตรดี ๒,๒๓๖ บัตร คิดเป็นร้อยละ ๙๔.๕๐ บัตรเสีย ๕๑ บัตร คิดเป็นร้อยละ ๒.๑๖

บัตรเลือกตั้งที่ทำเครื่องหมายในช่องไม่ประสงค์ลงคะแนน ๗๙ บัตร คิดเป็นร้อยละ ๓.๓๔

ผู้ที่ได้รับการเลือกตั้ง คือ ๑) นายมนัส หริกประโคน ๒) นายโกเมนทร์ แผนกิจเจริญ

๓) นายพงษ์นภัส ดุจจานุทัศน์ ๔) นายจีระ หริกประโคน

๕) นายทองธวัช สวดประโคน ๖) น.ส.นิตยาภรณ์ ท้วเทพพิทักษ์

นายกเทศมนตรีตำบลประโคนชัย

ผู้มีสิทธิเลือกตั้งในบัญชีรายชื่อผู้มีสิทธิเลือกตั้ง ๗,๔๑๕ คน

ผู้มีสิทธิเลือกตั้งที่มาแสดงตนขอรับบัตรเลือกตั้ง ๔,๗๓๑ คน คิดเป็นร้อยละ ๖๓.๘๐

บัตรดี ๓,๕๖๐ บัตร คิดเป็นร้อยละ ๗๕.๒๕ บัตรเสีย ๔๐๘ บัตร คิดเป็นร้อยละ ๘.๖๒

บัตรเลือกตั้งที่ทำเครื่องหมายในช่องไม่ประสงค์ลงคะแนน ๗๖๓ บัตร คิดเป็นร้อยละ ๑๖.๑๓

ผู้ที่ได้รับการเลือกตั้ง คือ นายวรรณัฐ ศรีสุริยชัย

ทั้งนี้ คณะกรรมการการเลือกตั้งได้ประกาศรับรองผลการเลือกตั้งสมาชิกสภาเทศบาลและ

นายกเทศมนตรีตำบลประโคนชัย เมื่อวันที่ ๒๒ เมษายน ๒๕๖๔

๓. ประชากร

๑) ข้อมูลเกี่ยวกับจำนวนประชากร (ข้อมูลเปรียบเทียบย้อนหลัง ๓-๕ ปี และการคาดการณ์ในอนาคต)

ปัจจุบัน (ณ ๓๐ มิถุนายน ๒๕๖๔) เทศบาลตำบลประโคนชัยมีประชากรจำนวนทั้งสิ้น ๙,๕๘๑ คน แยกเป็นชาย ๔,๕๒๕ คน คิดเป็นร้อยละ ๔๗.๒๓ ของประชากรทั้งหมด และเป็นหญิง ๕,๐๕๖ คน คิดเป็นร้อยละ ๕๒.๗๗ ของประชากรทั้งหมด มีจำนวนบ้านทั้งสิ้น ๔,๐๙๒ หลังคาเรือน อัตราส่วนความหนาแน่นของประชากรต่อพื้นที่ ๒,๒๕๔ คนต่อตารางกิโลเมตร จากสถิติจำนวนประชากรย้อนหลัง ๓ ปี (๒๕๖๑ - ๒๕๖๓) ประชากรมีจำนวนลดลง และในอนาคตคาดว่าจำนวนประชากรจะลดลง แต่จำนวนบ้านจะเพิ่มขึ้น

หมู่ที่	ปี ๒๕๖๑				ปี ๒๕๖๒				ปี ๒๕๖๓			
	บ้าน (หลังคา เรือน)	ชาย (คน)	หญิง (คน)	รวม (คน)	บ้าน (หลังคา เรือน)	ชาย (คน)	หญิง (คน)	รวม (คน)	บ้าน (หลังคา เรือน)	ชาย (คน)	หญิง (คน)	รวม (คน)
ทะเบียนบ้าน กลาง	๑	๓๗	๓๕	๗๒	๑	๔๕	๔๑	๘๖	๑	๒๖	๓๑	๕๗
หมู่ที่ ๑	๗๗๕	๙๗๖	๑,๑๐๒	๒,๐๗๘	๗๗๗	๙๕๕	๑,๐๘๑	๒,๐๓๖	๗๘๑	๙๔๕	๑,๐๖๖	๒,๐๑๑
หมู่ที่ ๒	๕๘๖	๖๐๑	๗๑๐	๑,๓๑๑	๕๘๘	๕๘๙	๖๘๘	๑,๒๗๗	๕๙๕	๕๗๗	๖๘๒	๑,๒๕๙
หมู่ที่ ๓	๑,๐๒๙	๙๗๕	๑,๐๔๐	๒,๐๑๕	๑,๐๓๒	๙๖๕	๑,๐๓๓	๑,๙๙๘	๑,๐๔๑	๙๓๒	๑,๐๑๑	๑,๙๘๓
หมู่ที่ ๔	๔๖๕	๖๒๖	๗๒๙	๑,๓๕๕	๔๗๑	๖๑๓	๗๑๘	๑,๓๓๑	๔๗๓	๖๐๙	๗๐๒	๑,๓๑๑
หมู่ที่ ๕	๒๙๒	๔๔๒	๔๗๖	๙๑๘	๒๙๓	๔๓๖	๔๖๘	๙๐๔	๒๙๓	๔๓๑	๔๕๗	๘๘๑
หมู่ที่ ๖	๒๑๙	๒๔๓	๒๘๖	๕๒๘	๒๒๕	๒๔๒	๒๗๙	๕๒๑	๒๒๕	๒๓๕	๒๖๙	๕๐๙
หมู่ที่ ๗	๖๖๓	๘๔๓	๙๐๖	๑,๗๑๒	๖๖๖	๘๑๗	๘๙๗	๑,๗๑๑	๖๗๔	๘๐๓	๘๗๔	๑,๖๗๗
รวมทั้งสิ้น	๔,๐๓๐	๔,๗๔๓	๕,๒๘๔	๑๐,๐๒๗	๔,๐๕๓	๔,๖๖๒	๕,๒๐๕	๙,๘๖๗	๔,๐๘๓	๔,๕๕๘	๕,๐๙๒	๙,๖๕๐

(ที่มา : สำนักทะเบียนท้องถิ่นอำเภอประโคนชัย ณ เดือนธันวาคม ๒๕๖๑ - ๒๕๖๓)

๒) ช่วงอายุและจำนวนประชากร

ปัจจุบัน (ณ ๓๐ มิถุนายน ๒๕๖๔) เทศบาลตำบลประโคนชัยมีประชากรจำนวนทั้งสิ้น ๙,๕๘๑ คน แยกเป็นช่วงอายุแรกเกิด - ๖ ปี จำนวน ๕๖๐ คน , ช่วงอายุ ๗ - ๒๒ ปี จำนวน ๒,๐๗๙ คน , ช่วงอายุ ๒๓ - ๕๙ ปี จำนวน ๔,๘๓๔ คน ช่วงอายุ ๖๐ ปีขึ้นไป จำนวน ๒,๑๐๘ คน และหากแยกตามช่วงอายุย้อนหลัง ๓ ปี (๒๕๖๑ - ๒๕๖๓) มีจำนวนประชากรดังนี้

ช่วงอายุ	ปี ๒๕๖๑ (สัญชาติไทย)			ปี ๒๕๖๒ (ทุกสัญชาติ)			ปี ๒๕๖๓ (ทุกสัญชาติ)		
	ชาย (คน)	หญิง (คน)	รวม (คน)	ชาย (คน)	หญิง (คน)	รวม (คน)	ชาย (คน)	หญิง (คน)	รวม (คน)
แรกเกิด - ๖ ปี	๓๕๓	๓๖๖	๗๑๙	๓๑๒	๓๒๓	๖๓๕	๒๙๑	๒๘๕	๕๗๖
อายุ ๗ - ๒๒ ปี	๑,๑๓๘	๑,๐๗๔	๒,๒๑๒	๑,๑๓๐	๑,๐๕๑	๒,๑๘๑	๑,๑๐๒	๑,๐๑๐	๒,๑๑๒
อายุ ๒๓ - ๕๙ ปี	๒,๔๔๖	๒,๖๖๖	๕,๑๑๒	๒,๓๙๖	๒,๖๓๐	๕,๐๒๖	๒,๓๒๑	๒,๕๗๕	๔,๘๙๖
อายุ ๖๐ ปีขึ้นไป	๘๐๐	๑,๑๗๕	๑,๙๗๕	๘๒๔	๑,๒๐๑	๒,๐๒๕	๘๔๔	๑,๒๒๒	๒,๐๖๖
รวมทั้งสิ้น	๔,๗๓๗	๕,๒๘๑	๑๐,๐๑๘	๔,๖๖๒	๕,๒๐๕	๙,๘๖๗	๔,๕๕๘	๕,๐๙๒	๙,๖๕๐

(ที่มา : สำนักทะเบียนท้องถิ่นอำเภอประโคนชัย ณ เดือนธันวาคม ๒๕๖๑ - ๒๕๖๓)

๔. สภาพทางสังคม

๑) การศึกษา

เทศบาลตำบลประโคนชัยมีโรงเรียนในสังกัด คือ โรงเรียนเทศบาลตำบลประโคนชัย และมีสถานศึกษาที่อยู่ในพื้นที่ ดังนี้ (ข้อมูล : ณ ภาคเรียนที่ ๑/๒๕๖๔)

สัสสังกัด	โรงเรียน	จำนวน ครู	อนุบาล		ประถม	
			จำนวน ห้องเรียน	จำนวน นักเรียน	จำนวน ห้องเรียน	จำนวน นักเรียน
สำนักงานเขต พื้นที่การศึกษา ประถมศึกษา บุรีรัมย์ เขต ๒ (สพป.บร.๒)	รร.อนุบาลประโคนชัย (อำนวยการบริหารวิทยาคาร)	๖๐	๘	๑๘๘	๓๐	๑,๐๕๕
	รร.ประโคนชัยวิทยา	๕๐	๗	๒๓๒	๒๔	๙๒๕
	รร.วัดแจ้ง(เศียรศุภราชบุรี บำรุง)	๑๕	๓	๕๙	๑๒	๑๘๖
รร.เทศบาลตำบลประโคนชัย		๑๕	๓	๑๗๖	๖	๑๖๒

สังกัด	โรงเรียน	จำนวน ครู	มัธยมต้น		มัธยมปลาย	
			จำนวน ห้องเรียน	จำนวน นักเรียน	จำนวน ห้องเรียน	จำนวน นักเรียน
สำนักงานเขตพื้นที่ การศึกษามัธยมศึกษา เขต ๓๒ (สพม.๓๒)	ประโคนชัยพิทยาคม	๑๔๗	๓๙	๑,๔๙๘	๓๙	๑,๔๔๐
	เมืองตลุงพิทยาสรรพ์	๑๒๐	๓๓	๑,๑๐๕	๒๗	๑,๐๗๖

หอสมุดเทศบาลตำบลประโคนชัย เดิมเรียกว่าหอสมุดแห่งชาติ สาขาประโคนชัย สังกัดสำนักศิลปากรที่ ๑๒ นครราชสีมา ตั้งอยู่ในบริเวณวัดกลาง อำเภอประโคนชัย ต่อมาเมื่อวันที่ ๑ ตุลาคม ๒๕๕๓ กรมศิลปากรได้ถ่ายโอนภารกิจดังกล่าวให้เทศบาลตำบลประโคนชัย ปัจจุบันตั้งอยู่เลขที่ ๒๓๕ หมู่ที่ ๒ ตำบลประโคนชัย อำเภอประโคนชัย จังหวัดบุรีรัมย์ ในบริเวณเดียวกับที่ตั้งโรงเรียนเทศบาลตำบลประโคนชัย โดยหอสมุดเทศบาลตำบลประโคนชัย มีภารกิจหลักในการอนุรักษ์ พัฒนา เผยแพร่ และสืบทอดมรดกทางด้านวัฒนธรรม และถือเป็นแหล่งเรียนรู้ตลอดชีวิตของประชาชนในเขตเทศบาลตำบลประโคนชัยและพื้นที่ใกล้เคียง

๒) สาธารณสุข

ในเขตเทศบาลตำบลประโคนชัย มีโรงพยาบาลประโคนชัย สังกัดกระทรวงสาธารณสุข ขนาด ๑๒๐ เตียง ตั้งอยู่ ๑ แห่ง โดยมีบุคลากรดังนี้

- แพทย์ ๑๘ คน
- ทันตแพทย์ ๘ คน
- นักเทคนิคการแพทย์ ๖ คน
- เภสัชกร ๑๔ คน
- นักกายภาพบำบัด ๔ คน
- พยาบาลวิชาชีพ ๑๓๔ คน
- แพทย์แผนไทย ๓ คน
- นักรังสีการแพทย์ ๓ คน
- นักวิชาการสาธารณสุข ๖ คน
- เจ้าหน้าที่งานสาธารณสุข (เวชกิจฉุกเฉิน) ๔ คน

(ที่มา : โรงพยาบาลประโคนชัย ข้อมูล ณ ธันวาคม ๒๕๖๓)

จากรายงานการจัดอันดับโรคที่ต้องเฝ้าระวังทางระบาดวิทยา โดยใช้จำนวนผู้ป่วยเป็นเกณฑ์ในการจัดอันดับโรคของอำเภอประโคนชัย ตั้งแต่วันที่ ๑ มกราคม ๒๕๖๓ - ๓๑ ธันวาคม ๒๕๖๓ พบว่าโรคที่มีจำนวนผู้ป่วยสูงสุด ๑๐ ลำดับแรก ดังนี้

ลำดับที่	ชื่อโรค	จำนวนผู้ป่วย (ราย)	อัตราป่วยต่อประชากรแสนคน	จำนวนตาย (ราย)	อัตรายต่อประชากรแสนคน
๑	ไข้ไม่ทราบสาเหตุ	๒,๗๙๓	๒,๐๓๙.๖๔	๒	๑.๔๖
๒	อุจจาระร่วง	๒,๐๖๓	๑,๕๐๖.๕๔	๐	๐
๓	โรคปอดบวม	๕๘๕	๔๒๗.๒๑	๐	๐
๔	โรคไข้เลือดออก	๒๖๐	๑๘๙.๘๗	๐	๐
๕	โรคตาแดง	๑๙๐	๑๓๘.๗๕	๐	๐
๖	โรคอาหารเป็นพิษ	๑๑๑	๘๑.๐๖	๑	๐.๗๓
๗	โรคมือเท้าปาก	๑๑๐	๘๐.๓๓	๐	๐
๘	S.T.D.,total (๓๗-๔๑,๗๙-๘๑)	๙๖	๗๐.๑๑	๐	๐
๙	โรคสุกใส	๘๕	๖๒.๐๗	๐	๐
๑๐	โรคไข้หวัดใหญ่	๗๕	๕๔.๗๗	๐	๐

(ที่มา : งานเวชปฏิบัติครอบครัวและชุมชน โรงพยาบาลประโคนชัย)

ในเขตเทศบาลตำบลประโคนชัยมีร้านขายยา จำนวน ๑๔ แห่ง แยกเป็นประเภท ขย.๑ (มีเภสัชกรประจำร้าน) จำนวน ๘ แห่ง ประเภท ขย.๒ (ไม่ใช่เภสัชกรแต่ได้รับการอบรม) จำนวน ๖ แห่ง และมีคลินิกเวชกรรม คลินิกเวชกรรมเฉพาะทาง สถานพยาบาล ดังนี้

ลำดับ ที่	ชื่อคลินิก/สถานพยาบาล	ชื่อผู้รับอนุญาต	เลขที่ใบอนุญาต ประกอบกิจการ	เลขที่ใบอนุญาต ดำเนินการ	เลขที่ใบอนุญาต ประกอบวิชาชีพ
๑	สหคลินิกแพทย์หญิงสุรียรัตน์	พญ.สุรียรัตน์ เทียนศิริวงศากุล	๓๑๑๑๐๐๐๑๕๑	๓๑๑๑๐๐๐๑๕๖	๑๕๖๒๙ / ๗.๓๙๕๗
	ทันตแพทย์วัชรินทร์	ทพ.วัชรินทร์ เทียนศิริวงศากุล			
๒	คลินิกเวชกรรมคลินิกนายแพทย์สุทัศน์	นพ.สุทัศน์ ไชยบัง	๓๑๑๐๑๐๐๐๕๕๐	๓๑๑๐๑๐๐๐๕๕๐	๑๓๔๙๐
๓	คลินิกเวชกรรมแพทย์หญิงพรรณทิพา	พญ.พรรณทิพา สังข์ฤทธิ์	๓๑๑๐๑๐๐๐๕๕๔	๓๑๑๐๑๐๐๐๕๕๔	๒๖๘๒๑
๔	รวมแพทย์ประโคนชัย	นพ.นวกร อิงคไพโรจน์	๓๑๑๐๒๐๐๐๙๖๓	๓๑๑๐๒๐๐๐๙๖๓	๓๙๑๘๕ / ๔๓๕๖๓
๕	คลินิกเวชกรรมนายแพทย์กิตติศักดิ์	นพ.กิตติศักดิ์ วิทยาไพโรจน์	๓๑๑๐๑๐๐๑๔๕๑	๓๑๑๐๑๐๐๑๔๕๑	๒๔๗๗๔
๖	รักษัฟนคลินิกทันตกรรม	ทพญ.สุภัทรา ฉั่วสุวรรณ	๓๑๑๐๓๐๐๐๔๕๖	๓๑๑๐๓๐๐๐๔๕๖	๗.๘๙๐๐
๗	พี.เอ็น.แกล็บ คลินิกเทคนิคการแพทย์	นายนิคม ยังกองแก้ว	๓๑๑๐๗๐๐๐๑๖๐	๓๑๑๐๗๐๐๐๑๖๐	๗น.๑๒๒๘๓/๗น.๑๒๒๙๐
๘	แพทย์ปูลัวัชรคลินิกเฉพาะทางด้านเวชกรรม	นพ.ปูลวัชร การัมย์	๓๑๑๐๒๐๐๐๑๖๒	๓๑๑๐๒๐๐๐๑๖๒	๓๙๔๘๔
๙	คลินิกสมพจน์การพยาบาลและผดุงครรภ์	นางสมพจน์ ทองกระจาย	๓๑๑๐๕๐๐๐๑๒๘	๓๑๑๐๕๐๐๐๑๒๘	ผ.๑๓๘๙๕
๑๐	คลินิกประคองการพยาบาลและผดุงครรภ์	นางประคอง มีศิลป์	๓๑๑๐๕๐๐๐๑๓๒	๓๑๑๐๕๐๐๐๑๓๒	พ.๖๓๖๖
๑๑	พงษ์ศรีคลินิกการพยาบาลและผดุงครรภ์	นางพงษ์ศรี พลวัน	๓๑๑๐๕๐๐๑๐๔๗	๓๑๑๐๕๐๐๑๐๔๗	๔๗๑๑๐๔๓๙๒๓

(ที่มา : ศูนย์คุ้มครองผู้บริโภค โรงพยาบาลประโคนชัย)

ศูนย์บริการสาธารณสุขเทศบาลตำบลประโคนชัย มีพยาบาลวิชาชีพ ๒ คน มีเครือข่ายอาสาสมัครสาธารณสุขประจำหมู่บ้าน (อสม.) เทศบาลตำบลประโคนชัย จำนวน ๑๔๔ คน เป็นกลไกสำคัญในการประสานงานด้านการสาธารณสุขในชุมชน และมีประชาชนมาใช้บริการสรุปได้ดังนี้

รายการ	ปีงบประมาณ ๒๕๖๑		ปีงบประมาณ ๒๕๖๒		ปีงบประมาณ ๒๕๖๓	
	จำนวน (ครั้ง)	รวม	จำนวน (ครั้ง)	รวม	จำนวน (ครั้ง)	รวม
อายุรกรรม	๗๖๒	๑,๗๑๙	๖๕๙	๑,๒๗๖	๕๙๑	๑,๐๘๖
เด็ก	๓๐๔		๑๙๙		๑๓๑	
ศัลยกรรม (ทำแผล)	๖๓๓		๓๙๖		๓๔๖	
วางแผนครอบครัว	๒๐		๒๒		๑๘	

รายการ		ปีงบประมาณ ๒๕๖๑		ปีงบประมาณ ๒๕๖๒		ปีงบประมาณ ๒๕๖๓	
		จำนวน (ครั้ง)	รวม	จำนวน (ครั้ง)	รวม	จำนวน (ครั้ง)	รวม
การใช้บริการ	รายเก่า	๑,๔๔๑	๑,๗๑๙	๑,๐๕๒	๑,๒๗๖	๙๓๐	๑,๐๘๖
	รายใหม่	๒๗๘		๒๒๔		๑๕๖	
ที่อยู่	ในเขตเทศบาล	๑,๑๘๗	๑,๗๑๙	๙๗๔	๑,๒๗๖	๘๑๖	๑,๐๘๖
	นอกเขตเทศบาล	๕๓๒		๓๐๒		๒๗๐	
สิทธิการรักษา	บัตรทอง	๑,๑๐๑	๑,๗๑๙	๘๕๔	๑,๒๗๖	๖๘๑	๑,๐๘๖
	ประกันสังคม	๑๗๒		๑๓๙		๑๗๒	
	เบิกได้	๔๔๖		๒๘๓		๒๓๓	
แยกตามกลุ่มอายุ	ผู้ใหญ่ (มากกว่า ๑๕ ปีขึ้นไป)	๑,๔๑๖	๑,๗๑๙	๑,๐๗๗	๑,๒๗๖	๙๕๕	๑,๐๘๖
	เด็ก (น้อยกว่า ๑๕ ปี)	๓๐๓		๑๙๙		๑๓๑	
แยกตามเพศ	ชาย	๗๒๗	๑,๗๑๙	๕๒๓	๑,๒๗๖	๔๑๗	๑,๐๘๖
	หญิง	๙๙๒		๗๕๓		๖๖๘	

๓) อาชญากรรมและยาเสพติด

จากสถิติของสถานีตำรวจภูธรประโคนชัย วันที่ ๑ มกราคม ๒๕๖๓ - ๓๑ ธันวาคม ๒๕๖๓ มีคดีอาชญากรรมและคดียาเสพติดที่เกิดขึ้นในเขตตำบลประโคนชัย ดังนี้

- | | |
|------------------------------------|--------------|
| ๑) ความผิดเกี่ยวกับยาเสพติด | จำนวน ๓๖ คดี |
| ๒) ความผิดเกี่ยวกับชีวิตร่างกาย | จำนวน ๓ คดี |
| ๓) ความผิดเกี่ยวกับ พรบ.การพนัน | จำนวน ๑๙ คดี |
| ๔) ความผิดเกี่ยวกับทรัพย์สิน | จำนวน ๖ คดี |
| ๕) ความผิดเกี่ยวกับเมาสุราขับขีรถ | จำนวน ๒๘ คดี |
| ๖) ความผิดเกี่ยวกับ พรบ.ค้าประเวณี | จำนวน ๓๙ คดี |
| ๗) ความผิดเกี่ยวกับสถานบริการ | จำนวน ๖ คดี |

๘) ความผิดเกี่ยวกับ พรก.ฉุกเฉิน	จำนวน ๑๒ คดี
๙) อื่นๆ	จำนวน ๙ คดี

๔) การสังคมสงเคราะห์

ในปีงบประมาณ พ.ศ. ๒๕๖๓ เทศบาลตำบลประโคนชัยได้ดำเนินโครงการสงเคราะห์ผู้ด้อยโอกาส กรณีผู้ด้อยโอกาส ผู้ยากไร้ ผู้สูงอายุ คนยากจน และคนอนาถาในเขตเทศบาล ที่ได้รับผลกระทบจากสถานการณ์การแพร่ระบาดของโรคติดเชื้อไวรัสโคโรนา ๒๐๑๙ (Covid-๑๙) โดยมอบเงินให้แก่ ๑๕๓ ครอบครัวๆ ละ ๒,๐๐๐.- บาท ๓๐๖,๐๐๐.- บาท

นอกจากนี้ กรมส่งเสริมการปกครองท้องถิ่นได้จัดสรรงบประมาณเงินอุดหนุนทั่วไปแบบกำหนดวัตถุประสงค์ให้เทศบาลตำบลประโคนชัยดำเนินการเบิกจ่ายตามโครงการสร้างหลักประกันด้านรายได้แก่ผู้สูงอายุ เป็นเงิน ๑๑,๗๙๘,๐๐๐.- บาท เบิกจ่าย ๑๑,๗๒๖,๘๐๐.- บาท รวมกลุ่มเปราะบาง ๔๗๕ คนๆ ละ ๓,๐๐๐.- บาท (ส.ค. ๖๓)

โครงการสนับสนุนการเสริมสร้างสวัสดิการทางสังคมให้แก่คนพิการหรือทุพพลภาพ เป็นเงิน ๓,๐๑๘,๔๐๐.- บาท เบิกจ่าย ๒,๙๖๘,๐๐๐.- บาท รวมกลุ่มได้รับผลกระทบโควิด ๒๔๖ คนๆ ละ ๑,๐๐๐.- บาท (มิ.ย. ๖๓) และกลุ่มเปราะบาง ๑๘๔ คนๆ ละ ๓,๐๐๐.- บาท (ส.ค. ๖๓)

๕. ระบบบริการพื้นฐาน

๑) การคมนาคมขนส่ง

เทศบาลตำบลประโคนชัยมีทางหลวงแผ่นดินหมายเลข ๒๔ ตัดผ่านในแนวตะวันออก-ตะวันตก และทางหลวงแผ่นดินหมายเลข ๒๑๙ (๒๔๔๕) , ทางหลวงแผ่นดินหมายเลข ๒๐๗๕ , ทางหลวงแผ่นดินหมายเลข ๒๒๐๘ ตัดผ่านเทศบาลในแนวเหนือ-ใต้ ที่ใช้เดินทางติดต่อภายในอำเภอ จังหวัดใกล้เคียง และกรุงเทพมหานครได้โดยสะดวก

ในส่วนของจัดการขนส่งมวลชนที่อำนวยความสะดวกในการเดินทางให้กับประชาชนสามารถแบ่งออกเป็น ๒ ลักษณะ คือ

(๑) การขนส่งมวลชนภายในเขตเทศบาลตำบลประโคนชัย มีรถจักรยานยนต์รับจ้างให้บริการบริเวณสถานีขนส่งผู้โดยสารอำเภอประโคนชัยและหน้าโรงพยาบาลประโคนชัย

(๒) การขนส่งมวลชนภายนอกเขตเทศบาลตำบลประโคนชัย มีสถานีขนส่งผู้โดยสารอำเภอประโคนชัยให้บริการผู้โดยสารที่เดินทางมาต่อรถไปยังกรุงเทพฯ และจังหวัดต่างๆ ในภาคตะวันออกเฉียงเหนือ ตั้งอยู่บริเวณถนนมหาสาร

นอกจากนี้ยังมีรถยนต์สองแถวขนาดเล็กจอดให้บริการบริเวณตลาดคิวงเหล็ก ใช้เดินทางไปยังหมู่บ้านใกล้เคียงภายในอำเภอประโคนชัย และมีรถยนต์รับจ้างจอดให้บริการบริเวณหน้าวัดกลางประโคนชัย

๒) การไฟฟ้า

การไฟฟ้าส่วนภูมิภาคอำเภอประโคนชัย มีพื้นที่รับผิดชอบครอบคลุมอำเภอประโคนชัย และอำเภอพลับพลาชัย โดยจ่ายกระแสไฟฟ้าให้ผู้ใช้ไฟในเขตอำเภอประโคนชัย จำนวน ๓๔,๖๔๙ ราย และสาขาย่อยอำเภอพลับพลาชัย จำนวน ๑๐,๔๒๑ ราย (ข้อมูล ณ ปี ๒๕๖๔)

นอกจากนี้เทศบาลตำบลประโคนชัยได้ดำเนินการติดตั้งไฟฟ้าสาธารณะ จำนวน ๕๔๑ จุด เพื่อความปลอดภัยในชีวิตและทรัพย์สินของประชาชนในช่วงกลางคืน

๓) การประปา

การประปาเป็นกิจการพาณิชย์ของเทศบาลตำบลประโคนชัย ใช้น้ำจากอ่างเก็บน้ำสนามบิน เป็นแหล่งน้ำดิบในการผลิตน้ำประปา โรงผลิตประปาอยู่ห่างจากเทศบาลตำบลประโคนชัยประมาณ ๕ กิโลเมตร ขนาดเครื่องยนต์ใช้ระบบไฟฟ้า ๒ เครื่อง ใช้น้ำมันดีเซล ๑ เครื่อง ปริมาณการผลิต ๔,๘๐๐ ลูกบาศก์เมตร/วัน ปริมาณการจำหน่าย ๓,๖๐๐ ลูกบาศก์เมตร/วัน สามารถให้บริการน้ำประปาแก่ที่อยู่อาศัยและสถานที่ราชการในเขตเทศบาล จำนวน ๓,๑๑๓ ราย และนอกเขตเทศบาลในหมู่ที่ ๘ , ๙ , ๑๓ จำนวน ๑,๓๓๐ ราย (ข้อมูล ณ กรกฎาคม ๒๕๖๔)

๔) โทรศัพท์

บริษัท โทรคมนาคมแห่งชาติ จำกัด (มหาชน) สาขาประโคนชัย มีพื้นที่รับผิดชอบครอบคลุม ๕ อำเภอ ได้แก่ อำเภอประโคนชัย อำเภอเฉลิมพระเกียรติ อำเภอละหานทราย อำเภอบ้านกรวด และอำเภอพลับพลาชัย โดยในพื้นที่อำเภอประโคนชัยให้บริการโทรศัพท์ จำนวน ๒,๐๔๘ เลขหมาย และอินเทอร์เน็ต จำนวน ๓,๕๘๔ เลขหมาย (ข้อมูล ณ ปี ๒๕๖๔)

๖. ระบบเศรษฐกิจ

๑) การเกษตร

เทศบาลตำบลประโคนชัยเป็นพื้นที่ชุมชน ไม่มีพื้นที่ทำสวนหรือทำไร่ มีพื้นที่บางส่วนของชุมชนวัดแจ้งคุ้มสายัณห์ ชุมชนศูนย์การค้า และชุมชนวัดโพธิ์ ประมาณ ๔๐ ไร่ ที่ทำการเกษตร(ทำนา) ซึ่งอยู่ทางตอนใต้ของเขตเทศบาล หากคิดเป็นพื้นที่การเกษตรในเขตตำบลประโคนชัย เนื้อที่ปลูกข้าว ๑๙,๑๖๔ ไร่ เกตรกร ๑,๓๖๒ ครัวเรือน จะปลูกข้าวเป็นส่วนใหญ่เฉลี่ย ๓๖๐ กก./ไร่ (ที่มา : เกษตรอำเภอประโคนชัย ข้อมูล ณ ปี ๒๕๖๔)

๒) การบริการ เทศบาลตำบลประโคนชัยมีสถานประกอบการและสถานบริการสาธารณะ ดังนี้

ลำดับ	ประเภทสถานประกอบการและสถานบริการสาธารณะ	จำนวน (แห่ง)
๑	โรงแรม/รีสอร์ท	๓
๒	บ้านเช่า/ห้องเช่า	๑๕๕
๓	ปั้มน้ำมันถึงหัวจ่ายอัตโนมัติ	๑
๔	ร้านขายส่งสินค้าเบ็ดเตล็ด	๑๔
๕	ร้านจำหน่ายสินค้าเบ็ดเตล็ด	๖๒
๖	สถานที่จำหน่ายอาหารตาม พรบ.สาธารณสุข	๑๐
๗	ร้านจำหน่ายวัสดุก่อสร้าง	๒
๘	ร้านจำหน่ายวัสดุทางการเกษตร	๑๐
๙	ร้านถ่ายรูป	๒
๑๐	ร้านตัดผมชาย	๑๐
๑๑	ร้านเสริมสวย	๒๒
๑๒	กิจการที่เป็นอันตรายต่อสุขภาพอื่นๆ	๓๓

(ที่มา : กองคลัง เทศบาลตำบลประโคนชัย)

๓) การท่องเที่ยว

เทศบาลตำบลประโคนชัยไม่มีแหล่งท่องเที่ยวในพื้นที่ แต่เป็นเส้นทางหลักที่ใช้เป็นทางผ่านไป ยังแหล่งท่องเที่ยวเชิงอารยธรรมขอม เช่น อุทยานประวัติศาสตร์พนมรุ้ง ปราสาทหินเมืองต่ำ พร้อมทั้งแหล่งท่องเที่ยวทางศาสนา เช่น พระพุทธประโคนชัยมหามิ่งมงคล และแหล่งท่องเที่ยวทางธรรมชาติ เช่น สวนนก อ่างเก็บน้ำสนามบิน

๔) อุตสาหกรรม

อุตสาหกรรมบริการ ส่วนใหญ่เป็นประเภทร้านซ่อมรถจักรยานยนต์ รถยนต์ และเครื่องจักรกลทางการเกษตร ซึ่งอยู่ทางด้านตะวันตกของเขตเทศบาล บริเวณริมทางหลวงแผ่นดินหมายเลข ๒๔ และ อุตสาหกรรมขนาดเล็กที่ใช้วัตถุดิบทางการเกษตร ได้แก่ โรงสีข้าวขนาดเล็ก

๕) การพาณิชย์และกลุ่มอาชีพ

มีตลาดสดเทศบาลตำบลประโคนชัย เป็นศูนย์กลางการจำหน่ายสินค้าที่สำคัญของอำเภอประโคนชัย ซึ่งเป็นร้านค้าส่งและพืชผลทางการเกษตร และมีกลุ่มอาชีพ คือ กลุ่มอาชีพกึ่งจ่อมกระยาสารท เป็นสินค้า OTOP ที่มีชื่อเสียงทำรายได้ให้กับประชาชนในอำเภอประโคนชัย และได้ทำการจัดตั้งชมรมกึ่งจ่อมกระยาสารทประโคนชัย มีสมาชิก ๒๕ คน

๗. ศาสนา ประเพณี วัฒนธรรม

๑) การนับถือศาสนา

ประชาชนส่วนใหญ่นับถือศาสนาพุทธ มีวัดอยู่ในเขตเทศบาลตำบลประโคนชัย จำนวน ๔ วัด คือ วัดกลาง วัดแจ้ง วัดจำปา วัดโพธิ์ และมีวัดในเขตองค์การบริหารส่วนตำบลประโคนชัย ที่ประชาชนในเขตเทศบาลเข้าไปทำศาสนกิจเป็นประจำ จำนวน ๔ วัด คือ วัดชัยมงคล วัดโคก วัดตาด่าน วัดป่าหนองม่วง

ลำดับ ที่	วัด	สถานที่ตั้ง	ปีที่ได้รับอนุญาต ให้สร้างวัด	ปีที่รับพระราชทาน วิสุงคามสีมา
๑.	วัดโคก	หมู่ที่ ๕ อบต.ประโคนชัย	๒๓๐๐	๒๓๔๐
๒.	วัดโพธิ์	หมู่ที่ ๗ ชุมชนวัดโพธิ์	๒๓๓๐	๒๓๔๐
๓.	วัดจำปา	หมู่ที่ ๒ ชุมชนวัดจำปา	๒๓๕๐	๒๓๖๐
๔.	วัดแจ้ง	หมู่ที่ ๑ ชุมชนสายัณห์	๒๓๙๐	๒๓๙๘
๕.	วัดกลาง	หมู่ที่ ๓ ชุมชนหลักเมือง	๒๔๑๐	๒๔๒๐
๖.	วัดชัยมงคล	หมู่ที่ ๖ อบต.ประโคนชัย	๒๔๒๐	๒๔๕๐
๗.	วัดหนองม่วง (วัดป่าประโคน ชัย)	หมู่ที่ ๑๐ อบต.ประโคนชัย	๒๕๓๑	๒๕๓๗
๘.	วัดตาด่าน	หมู่ที่ ๙ อบต.ประโคนชัย	๒๕๔๓	๒๕๖๐

๒) ประเพณีและงานประจำปี

งานประเพณีท้องถิ่น เทศบาลตำบลประโคนชัยได้ส่งเสริมการจัดงานประเพณีลอยกระทง งานประเพณีสงกรานต์ งานประเพณีแห่เทียนพรรษา โดยจัดร่วมกับองค์การบริหารส่วนตำบลประโคนชัย นอกจากนี้ ยังได้สนับสนุนงบประมาณให้ที่ทำการปกครองจังหวัดบุรีรัมย์จัดงานประเพณีขึ้นเขาพนมรุ้งในช่วงต้นเดือนเมษายน และที่ทำการปกครองอำเภอประโคนชัยจัดงานเทศกาลข้าวมะลิหอม ปลาจ่อมกุ้ง ชมทุ่งนกประโคนชัย ซึ่งเป็นงานประจำปีของอำเภอประโคนชัยจัดในช่วงสิ้นปี

๓) ภูมิปัญญาท้องถิ่น ภาษาถิ่น

ประชาชนในเขตเทศบาลตำบลประโคนชัยมีภูมิปัญญาท้องถิ่นในการผลิตกุ้งจ่อม ซึ่งเป็นสินค้า OTOP ที่มีชื่อเสียงและทำรายได้

ภาษาถิ่น ประชาชนในเขตเทศบาลตำบลประโคนชัยส่วนใหญ่พูดภาษาเขมรได้ หากพูดภาษาไทยจะออกเสียง ร ได้ชัดเจน แต่ปัจจุบันคนรุ่นใหม่มีเพียงส่วนน้อยที่สามารถฟังและพูดภาษาเขมรได้

๔) OTOP สินค้าพื้นเมืองและของที่ระลึก

กุ้งจ่อม-กระยาสารท เป็นสินค้าที่ทำรายได้ให้กับประชาชนในเขตเทศบาลตำบลประโคนชัย และนักท่องเที่ยวนิยมซื้อเป็นของฝาก ซึ่งมีวางจำหน่ายหลายร้านตลอดสองข้างทางถนนอำนวยการและในตลาดสดเทศบาลตำบลประโคนชัย

๘. ทรัพยากรธรรมชาติ

๑) น้ำ

เทศบาลตำบลประโคนชัยมีแหล่งน้ำที่ประชาชนใช้ประโยชน์ จำแนกได้ ๒ ประเภท คือ

๑. แหล่งน้ำธรรมชาติผิวดิน มี ๒ แห่ง ดังนี้

- **หนองระแซชัน** ตั้งอยู่ในเขตเทศบาลตำบลประโคนชัยและองค์การบริหารส่วนตำบลประโคนชัย มีพื้นที่ประมาณ ๖๖-๑-๓๓ ไร่ ประชาชนที่อาศัยอยู่รอบๆ สูบน้ำมาใช้เพื่ออุปโภค ทั้งนี้ ยังเป็นสถานที่พักผ่อนหย่อนใจและออกกำลังกายของประชาชนในชุมชน

- **ห้วยละเวีย** เป็นห้วยที่มีระยะทางยาวหลายกิโลเมตร ไหลผ่านทางตอนใต้ของเขตเทศบาลตำบลประโคนชัย และตำบลต่างๆ ได้แก่ ตำบลจรเข้มาก ตำบลปังกู ตำบลโคกย่าง ตำบลโคกมะขาม ตำบลจันดุม แล้วไหลลงสู่แม่น้ำชี

๒. แหล่งน้ำชลประทาน

- **อ่างเก็บน้ำสนามบิน** ตั้งอยู่หมู่ที่ ๓ ในเขตองค์การบริหารส่วนตำบลประโคนชัย เป็นแก้มลิงขนาดใหญ่ที่รองรับน้ำจากห้วยกันแสง-ห้วยหนองแหน ตำบลตะโกตาพิ ไหลผ่านห้วยตะลุง ตำบลโคกม้า มายังอ่างเก็บน้ำสนามบิน ตำบลประโคนชัย และไหลออกไปยังพื้นที่ตำบลจันดุม อำเภอพลับพลาชัย สามารถเก็บกักน้ำได้ประมาณ ๓,๑๓๐,๐๐๐ ลูกบาศก์เมตร มีความลึกเฉลี่ยประมาณ ๕ เมตร ประชาชนใช้ในการเกษตรกรรม และการประปาเทศบาลตำบลประโคนชัยซึ่งเป็นกิจการพาณิชย์ ใช้เป็นน้ำดิบในการผลิตน้ำประปาให้ บริการประชาชนทั้งในเขตและนอกเขตเทศบาล

๒) ป่าไม้

เทศบาลตำบลประโคนชัยเป็นพื้นที่ชุมชน จึงใช้ประโยชน์ที่ดินเพื่อการอยู่อาศัย พาณิชยกรรม วัด สถาบันการศึกษา สถานที่ราชการ การสาธารณสุขโรคและสาธารณสุขการ จึงไม่มีป่าไม้ในพื้นที่ของเทศบาล แต่อย่างไรก็ตาม ลักษณะของไม้ที่ปลูกเป็นเพียงพืชผลที่ปลูกไว้กินในครัวเรือน

๙. อื่นๆ

๑) โครงสร้างและอัตรากำลังในการบริหารงาน

การบริหารงานของเทศบาลประกอบด้วยองค์กร ดังนี้

ฝ่ายนิติบัญญัติ หรือสภาเทศบาล ประกอบด้วย สมาชิกสภาเทศบาลที่ประชาชนเลือกตั้งจำนวน ๑๒ คน อยู่ในตำแหน่งคราวละ ๔ ปี

ฝ่ายบริหาร หรือคณะผู้บริหาร ประกอบด้วย นายกเทศมนตรี และรองนายกเทศมนตรี จำนวน ๒ คน มีอำนาจหน้าที่ควบคุมรับผิดชอบในการบริหารงานของเทศบาลตามกฎหมาย โดยมีที่ปรึกษานายกเทศมนตรี จำนวน ๑ คน และเลขานุการนายกเทศมนตรี จำนวน ๑ คน คอยช่วยเหลือและสนับสนุนนายกเทศมนตรีในการปฏิบัติภารกิจตามอำนาจหน้าที่

ฝ่ายข้าราชการประจำ มีปลัดเทศบาลเป็นผู้บังคับบัญชาพนักงานเทศบาลและลูกจ้างเทศบาลรองจากนายกเทศมนตรี และรับผิดชอบควบคุมดูแลข้าราชการประจำของเทศบาลให้เป็นไปตามนโยบาย และมีอำนาจหน้าที่อื่นตามที่กฎหมายกำหนดหรือตามที่นายกเทศมนตรีมอบหมาย โครงสร้างการแบ่งส่วนราชการเทศบาลตำบลประโคนชัย ประกอบด้วย ๑ สำนัก ๗ กอง มีอัตรากำลังเจ้าหน้าที่

ส่วนงาน	บริหารท้องถิ่น			อำนวยการท้องถิ่น			วิชาการ			ทั่วไป			ครูประจำ	พนักงานจ้างตามภารกิจ	พนักงานจ้างทั่วไป	พนักงานจ้างเหมาบริการ	รวม	
	สูง	กลาง	ต้น	สูง	กลาง	ต้น	ชำนาญการพิเศษ	ชำนาญการ	ปฏิบัติการ	อาวุโส	ชำนาญงาน	ปฏิบัติงาน						
สำนักปลัดเทศบาล	-	๒	-	-	๑	๒	-	๔	๑	-	๑	-	-	๓	๓	๑๓	๑	๓๑
กองคลัง	-	-	-	-	-	๒	-	๒	-	-	๒	-	-	-	-	๒	๑	๙
กองช่าง	-	-	-	-	-	๒	-	-	-	๑	๑	๑	-	-	๑	๖	๑	๑๓
กองสาธารณสุขและสิ่งแวดล้อม	-	-	-	-	๑	๑	๑	๒	-	-	-	-	-	๑	๓	๒๖	-	๓๕
กองสวัสดิการสังคม	-	-	-	-	๑	๑	-	๒	-	-	-	-	-	-	-	-	๑	๕
กองการศึกษา	-	-	-	-	-	๑	-	๒	-	-	๑	-	-	-	-	๓	-	๗
กองยุทธศาสตร์และงบประมาณ	-	-	-	-	-	๒	-	๓	-	-	-	-	-	-	๑	๑	-	๗
กองการประปา	-	-	-	-	-	๑	-	-	-	-	-	-	-	๓	๒	๖	๒	๑๔
โรงเรียนเทศบาลตำบลประโคนชัย	-	-	-	-	-	-	-	-	-	-	-	-	๕	-	๑	๑	๑๐	๑๗
รวม	-	๒	-	-	๓	๑๒	๑	๑๕	๑	๑	๕	๑	๕	๗	๑๑	๕๘	๑๕	๑๓๗

คณะกรรมการพนักงานเทศบาลจังหวัดบุรีรัมย์ มีมติเห็นชอบในการประชุมครั้งที่ ๗/๒๕๖๔ เมื่อวันที่ ๒๑ กรกฎาคม ๒๕๖๔ และตามประกาศเทศบาลตำบลประโคนชัย ลงวันที่ ๓๐ กรกฎาคม ๒๕๖๔ ได้กำหนดโครงสร้างส่วนราชการ กำหนดอำนาจหน้าที่ ความรับผิดชอบของส่วนราชการ และการจัดแบ่งส่วนราชการภายในของเทศบาลตำบลประโคนชัย ดังนี้

๑. สำนักปลัดเทศบาล มีหน้าที่ความรับผิดชอบเกี่ยวกับราชการทั่วไปของเทศบาล และราชการที่มีได้กำหนดหน้าที่ของกอง สำนัก หรือส่วนราชการใดในเทศบาลโดยเฉพาะ รวมทั้งกำกับและเร่งรัดการปฏิบัติราชการของส่วนราชการในเทศบาลให้เป็นไปตามนโยบาย แนวทาง และแผนการปฏิบัติราชการของเทศบาล งานอื่นๆ ที่เกี่ยวข้องและที่ได้รับมอบหมาย ประกอบด้วย

๑.๑ ฝ่ายอำนวยการ

- ๑.๑.๑ งานบริหารงานทั่วไป
- ๑.๑.๒ งานกิจการสภา
- ๑.๑.๓ งานการเจ้าหน้าที่
- ๑.๑.๔ งานนิติการ

๑.๒ ฝ่ายปกครอง

- ๑.๒.๑ งานทะเบียนราษฎร
- ๑.๒.๒ งานป้องกันและบรรเทาสาธารณภัย
- ๑.๒.๓ งานนโยบายและแผนงานเทศกิจ

๒. กองคลัง มีหน้าที่ความรับผิดชอบเกี่ยวกับงานการจ่ายเงิน การรับเงิน การนำส่งเงิน การเก็บรักษาเงินและเอกสารทางการเงิน การตรวจสอบใบสำคัญ ฎีกา งานเกี่ยวกับเงินเดือน ค่าจ้าง ค่าตอบแทน เงินบำเหน็จบำนาญ เงินอื่นๆ งานเกี่ยวกับการจัดทำงบแสดงฐานะทางการเงิน การจัดสรรเงินต่างๆ การจัดทำบัญชีทุกประเภท ทะเบียนคุมเงินรายได้และรายจ่ายต่างๆ การควบคุมการเบิกจ่าย งานทำงบทดลองประจำเดือนประจำปี งานเกี่ยวกับการพัสดุของเทศบาล งานอื่นๆ ที่เกี่ยวข้องและที่ได้รับมอบหมาย ประกอบด้วย

๒.๑ ฝ่ายบริหารงานคลัง

- ๒.๑.๑ งานบริหารงานทั่วไป
- ๒.๑.๒ งานการเงินและบัญชี
- ๒.๑.๓ งานพัสดุและทรัพย์สิน
- ๒.๑.๔ งานพัฒนารายได้
- ๒.๑.๕ งานแผนที่ภาษีและทะเบียนทรัพย์สิน

๓. กองช่าง มีหน้าที่ความรับผิดชอบเกี่ยวกับ การสำรวจ ออกแบบ การจัดทำข้อมูลทางด้านวิศวกรรม การจัดเก็บและทดสอบคุณภาพวัสดุ งานออกแบบและเขียนแบบ การตรวจสอบ การก่อสร้าง งานควบคุมอาคารตามระเบียบกฎหมาย งานแผนการปฏิบัติงานการก่อสร้างและซ่อมบำรุง การควบคุมการก่อสร้างและซ่อมบำรุง งานแผนงานด้านวิศวกรรมเครื่องจักรกล งานอื่นๆ ที่เกี่ยวข้องและที่ได้รับมอบหมาย ประกอบด้วย

๓.๑ ฝ่ายแบบแผนและก่อสร้าง

- ๓.๑.๑ งานบริหารงานทั่วไป
- ๓.๑.๒ งานวิศวกรรมโยธา
- ๓.๑.๓ งานสถาปัตยกรรม

๓.๑.๔ งานสวนสาธารณะ

๓.๑.๕ งานสาธารณูปโภค

๔. กองสาธารณสุขและสิ่งแวดล้อม มีหน้าที่เกี่ยวกับสาธารณสุขชุมชน ส่งเสริมสุขภาพและอนามัย การป้องกันโรคติดต่อ งานสุขาภิบาลสิ่งแวดล้อม และงานอื่นๆ เกี่ยวกับการให้บริการด้านสาธารณสุข งานด้านการรักษาพยาบาลในเบื้องต้นเกี่ยวกับศูนย์บริการสาธารณสุข งานอื่นๆ ที่เกี่ยวข้องและที่ได้รับมอบหมาย ประกอบด้วย

๔.๑ ฝ่ายบริหารงานสาธารณสุข

๔.๑.๑ งานบริหารงานทั่วไป

๔.๑.๒ งานควบคุมและจัดการคุณภาพสิ่งแวดล้อม

๔.๑.๓ งานส่งเสริมสุขภาพ

๔.๑.๔ งานป้องกันและควบคุมโรค

๔.๑.๕ งานศูนย์บริการสาธารณสุข

๔.๑.๖ งานรักษาความสะอาด

๕. กองยุทธศาสตร์และงบประมาณ มีหน้าที่ความรับผิดชอบเกี่ยวกับงานวิเคราะห์นโยบายและแผน งานยุทธศาสตร์ของเทศบาล งานจัดทำแผนพัฒนาเทศบาล งานส่งเสริมการมีส่วนร่วมของประชาชน ในการพัฒนาท้องถิ่น งานประสานการจัดทำแผนพัฒนาจังหวัด งานคณะกรรมการพัฒนาเทศบาล งานคณะกรรมการจัดทำแผนพัฒนาเทศบาล งานงบประมาณ งานเสนอแนะขอรับการจัดสรรเงินอุดหนุนของเทศบาล งานจัดทำข้อบัญญัติงบประมาณรายจ่ายประจำปีและฉบับเพิ่มเติม(ถ้ามี) งานตรวจติดตามและประเมินผลงานและโครงการ งานจัดทำและพัฒนาระบบข้อมูลสารสนเทศของเทศบาล งานบริการข้อมูลสถิติ ช่วยเหลือให้คำแนะนำทางวิชาการ งานอื่นๆ ที่เกี่ยวข้องและที่ได้รับมอบหมาย ประกอบด้วย

๕.๑ ฝ่ายบริหารงานทั่วไป

๕.๑.๑ งานประชาสัมพันธ์

๕.๑.๒ งานวิเคราะห์นโยบายและแผน

๕.๑.๓ งานจัดทำงบประมาณ

๖. กองการศึกษา มีหน้าที่ความรับผิดชอบเกี่ยวกับการบริหารการศึกษา งานพัฒนาการศึกษา ทั้งการศึกษาในระบบการศึกษา การศึกษานอกระบบการศึกษา และการศึกษาตามอัธยาศัย เช่น การจัดการศึกษาปฐมวัย อนุบาลศึกษา ประถมศึกษา งานโรงเรียน งานห้องสมุด งานส่งเสริมประเพณี ศิลปวัฒนธรรมและกิจการศาสนา งานกิจกรรมเด็กและเยาวชน งานกีฬาและนันทนาการ งานอื่นๆ ที่เกี่ยวข้องและที่ได้รับมอบหมาย ประกอบด้วย

๖.๑ ฝ่ายบริหารการศึกษา

๖.๑.๑ งานบริหารงานทั่วไป

๖.๑.๒ งานกิจกรรมเด็กและเยาวชน

๖.๑.๓ งานส่งเสริมกีฬาและนันทนาการ

๖.๑.๔ งานส่งเสริมการศึกษา ศาสนา และวัฒนธรรม

๖.๑.๕ งานห้องสมุด

๖.๑.๖ งานกิจการโรงเรียน

๗. กองการประปา มีหน้าที่เกี่ยวกับงานควบคุมการผลิตน้ำประปา งานวิเคราะห์และตรวจสอบคุณภาพน้ำสำหรับใช้ในการผลิตน้ำประปา งานจำหน่ายน้ำประปา งานติดตั้งระบบสูบน้ำแรงดันสูงและสูบน้ำแรงดันต่ำ งานติดตั้งท่อน้ำประปาและซ่อมบำรุงท่อน้ำประปา งานติดตั้งมาตรวัดน้ำประปา งานควบคุมตรวจสอบการรับเงิน การจ่ายเงิน การเก็บรักษาเงิน การจัดทำบัญชีเงินสดประจำวันและบัญชีแยกประเภทของกิจการประปา งานจัดทำงบประมาณรายรับรายจ่ายประจำเดือนและประจำปีของกิจการประปา งานจัดเก็บค่าธรรมเนียมการใช้น้ำประปา งานควบคุมติดตามเร่งรัดการจัดเก็บค่าธรรมเนียมค้างชำระ งานออกใบเสร็จค่าธรรมเนียมต่างๆ เกี่ยวกับกิจการประปา งานอื่นๆ ที่เกี่ยวข้องและที่ได้รับมอบหมาย ประกอบด้วย

๗.๑ ฝ่ายงานผลิต

- ๗.๑.๑ งานบริหารงานทั่วไป
- ๗.๑.๒ งานการเงินและบัญชี
- ๗.๑.๓ งานวิเคราะห์คุณภาพน้ำ
- ๗.๑.๔ งานบริการและซ่อมบำรุง

๘. กองสวัสดิการสังคม มีหน้าที่ความรับผิดชอบเกี่ยวกับงานจัดทำแผนงานด้านการพัฒนาสังคม ด้านสวัสดิการสังคม และด้านสังคมสงเคราะห์ งานพัฒนาชุมชน งานจัดตั้งคณะกรรมการชุมชน งานส่งเสริมสนับสนุนการจัดสวัสดิการสังคมแก่เด็ก สตรี ผู้สูงอายุ ผู้พิการ และผู้ด้อยโอกาส ผู้ไร้ที่พึ่ง ผู้ประสบภัยพิบัติต่างๆ งานสงเคราะห์เด็กและเยาวชน ผู้พิการทางร่างกายและสมอง ผู้ถูกทอดทิ้ง เร่ร่อน ไร้ที่พึ่ง ถูกทำร้ายร่างกาย งานสงเคราะห์ครอบครัวที่ประสบปัญหาความเดือดร้อน งานจ่ายเงินเบี้ยยังชีพผู้สูงอายุ ผู้พิการ ฯลฯ งานอื่นๆ ที่เกี่ยวข้องและที่ได้รับมอบหมาย ประกอบด้วย

๘.๑ ฝ่ายพัฒนาชุมชน

- ๘.๑.๑ งานบริหารงานทั่วไป
- ๘.๑.๒ งานพัฒนาชุมชน
- ๘.๑.๓ งานสังคมสงเคราะห์

๙. หน่วยตรวจสอบภายใน มีหน้าที่ความรับผิดชอบเกี่ยวกับงานจัดทำแผนการตรวจสอบภายในประจำปี งานตรวจสอบความถูกต้องและเชื่อถือได้ของเอกสารการเงินการบัญชี เอกสารการรับจ่ายเงินทุกประเภท ตรวจสอบการเก็บรักษาหลักฐานการเงินการบัญชี งานตรวจสอบการสรรหาพัสดุและทรัพย์สิน การเก็บรักษาพัสดุและทรัพย์สิน งานตรวจสอบการทำประโยชน์จากทรัพย์สินของเทศบาล งานตรวจสอบติดตามและประเมินผลการดำเนินงานตามแผนงานโครงการให้เป็นไปตามนโยบาย วัตถุประสงค์ และเป้าหมายที่กำหนดอย่างมีประสิทธิภาพ ประสิทธิผลและประหยัด งานวิเคราะห์และประเมินความมีประสิทธิภาพ ประหยัดคุ้มค่าในการใช้ทรัพยากรของส่วนราชการต่างๆ งานประเมินการควบคุมภายในของหน่วยรับตรวจ งานรายงานผลการตรวจสอบภายใน งานบริการข้อมูล สถิติ ช่วยเหลือให้คำแนะนำแนวทางแก้ไข ปรับปรุงการปฏิบัติงานแก่หน่วยรับการตรวจและผู้ที่เกี่ยวข้อง งานอื่นๆ ที่เกี่ยวข้องและที่ได้รับมอบหมาย ประกอบด้วย

๙.๑ งานตรวจสอบภายใน

ส่วนที่ ๒

ยุทธศาสตร์การพัฒนากองครักษ์ส่วนท้องถิ่น

(๑) ความสัมพันธ์ระหว่างแผนพัฒนาระดับมหภาค

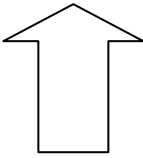
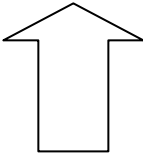
<p>แผนยุทธศาสตร์ชาติ ๒๐ ปี (พ.ศ. ๒๕๖๑ - ๒๕๘๐)</p> 	<p><u>วิสัยทัศน์ประเทศ</u> “ประเทศไทยมีความมั่นคง มั่งคั่ง ยั่งยืน เป็นประเทศที่พัฒนาแล้ว ด้วยการพัฒนาตามหลักปรัชญาของเศรษฐกิจพอเพียง”</p> <p><u>เป้าหมายการพัฒนาประเทศ</u> “ประเทศไทยมั่นคง ประชาชนมีความสุข เศรษฐกิจพัฒนาอย่างต่อเนื่อง สังคมเป็นธรรม ฐานทรัพยากรธรรมชาติยั่งยืน”</p> <p><u>ยุทธศาสตร์หลัก</u></p> <ol style="list-style-type: none">๑. ด้านความมั่นคง๒. ด้านการสร้างความสามารถในการแข่งขัน๓. ด้านการพัฒนาและเสริมสร้างศักยภาพคน๔. ด้านการสร้างโอกาส ความเสมอภาค และเท่าเทียมกันทางสังคม๕. ด้านการสร้างการเติบโตบนคุณภาพชีวิตที่เป็นมิตรต่อสิ่งแวดล้อม๖. ด้านการปรับสมดุลและพัฒนาระบบการบริหารจัดการภาครัฐ
<p>ร่างกรอบแผนพัฒนาเศรษฐกิจและสังคมแห่งชาติ ฉบับที่ ๑๓ (พ.ศ. ๒๕๖๖ - ๒๕๗๐)</p> 	<p>“พลิกโฉมประเทศไทยสู่ เศรษฐกิจสร้างคุณค่า สังคมเดินหน้าอย่างยั่งยืน”</p> <p><u>๑๓ หมายเหตุ (milestone) ได้แก่</u></p> <ol style="list-style-type: none">๑. ไทยเป็นประเทศชั้นนำด้านสินค้าเกษตรและเกษตรแปรรูปมูลค่าสูง๒. ไทยเป็นจุดหมายของการท่องเที่ยวที่เน้นคุณค่าและความยั่งยืน๓. ไทยเป็นฐานการผลิตยานยนต์ไฟฟ้าของอาเซียน๔. ไทยเป็นศูนย์กลางทางการแพทย์และสุขภาพมูลค่าสูง๕. ไทยเป็นประตูการค้าการลงทุนและจุดยุทธศาสตร์ทางโลจิสติกส์ที่สำคัญของภูมิภาค๖. ไทยเป็นฐานการผลิตอิเล็กทรอนิกส์อัจฉริยะและบริการดิจิทัลของอาเซียน๗. ไทยมีผู้ประกอบการวิสาหกิจขนาดกลางและขนาดย่อม (SMEs) ที่เข้มแข็ง มีศักยภาพสูง และสามารถแข่งขันได้๘. ไทยมีพื้นที่และเมืองหลักของภูมิภาคที่มีความเจริญทางเศรษฐกิจทันสมัย และน่าอยู่๙. ไทยมีความยากจนข้ามรุ่นลดลงและคนไทยทุกคนมีความคุ้มครองทางสังคมที่เพียงพอ เหมาะสม๑๐. ไทยมีเศรษฐกิจหมุนเวียนและสังคมคาร์บอนต่ำ๑๑. ไทยสามารถลดความเสี่ยงและผลกระทบจากภัยธรรมชาติและ การเปลี่ยนแปลงสภาพภูมิอากาศ๑๒. ไทยมีกำลังคนสมรรถนะสูง มุ่งเรียนรู้อย่างต่อเนื่องตอบโจทย์การพัฒนาแห่งอนาคต๑๓. ไทยมีภาครัฐที่มีสมรรถนะสูง

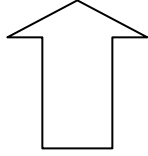

แผนพัฒนาภาคตะวันออกเฉียงเหนือ
(พ.ศ. ๒๕๖๐ - ๒๕๖๕)
ฉบับทบทวนปี ๒๕๖๒

เป้าหมายเชิงยุทธศาสตร์ : พัฒนาอีสานสู่มิติใหม่ให้เป็น “ศูนย์กลางเศรษฐกิจของอนุภูมิภาค ลุ่มแม่น้ำโขง”
ยุทธศาสตร์การพัฒนา
๑. บริหารจัดการน้ำให้เพียงพอต่อการพัฒนาเศรษฐกิจและคุณภาพชีวิตอย่างยั่งยืน
๒. แก้ปัญหาความยากจนและพัฒนาคุณภาพชีวิตผู้มีรายได้น้อยเพื่อลดความเหลื่อมล้ำทางสังคม
๓. สร้างความเข้มแข็งของฐานเศรษฐกิจภายในควบคู่กับ การแก้ปัญหาทรัพยากรธรรมชาติและสิ่งแวดล้อม
๔. พัฒนาการท่องเที่ยวเชิงบูรณาการ
๕. ใช้โอกาสจากการพัฒนาโครงข่ายคมนาคมขนส่งที่เชื่อมโยงพื้นที่เศรษฐกิจหลักภาคกลางและพื้นที่เขตพัฒนาพิเศษภาคตะวันออกเฉียงเหนือ (EEC) เพื่อพัฒนาเมือง และพื้นที่ เศรษฐกิจใหม่ ๆ ของภาค
๖. พัฒนาความร่วมมือและใช้ประโยชน์จากข้อตกลงกับประเทศเพื่อนบ้านในการสร้างความเข้มแข็งทางเศรษฐกิจตามแนวชายแดนและแนวระเบียงเศรษฐกิจ

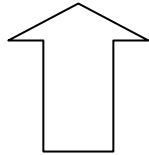

แผนพัฒนากลุ่มจังหวัด
ภาคตะวันออกเฉียงเหนือตอนล่าง ๑
(พ.ศ. ๒๕๖๑ - ๒๕๖๕)
ฉบับทบทวนปี ๒๕๖๕

เป้าหมายการพัฒนา : ศูนย์กลางของเกษตรอุตสาหกรรมผลิตภัณฑ์ใหม่ ท่องเที่ยวอารยธรรมขอม และสังคมเป็นสุข
ประเด็นการพัฒนา
๑. การพัฒนาขีดความสามารถเกษตรอุตสาหกรรมครบวงจร
๒. การพัฒนาอุตสาหกรรมการท่องเที่ยว และผลิตภัณฑ์ใหม่
๓. ยกระดับการพัฒนาคุณภาพชีวิต

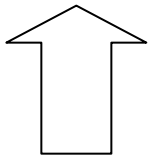

แผนพัฒนาจังหวัดบุรีรัมย์
(พ.ศ. ๒๕๖๑ - ๒๕๖๕)
ฉบับทบทวนปี ๒๕๖๕

เป้าหมายการพัฒนา : ศูนย์กลางการท่องเที่ยวอารยธรรมขอมและกีฬามาตรฐานโลก เศรษฐกิจมั่นคง สังคมเข้มแข็ง
ประเด็นยุทธศาสตร์
๑. ด้านเศรษฐกิจ “เป็นศูนย์กลางการท่องเที่ยวอารยธรรมขอมกีฬามาตรฐานโลก และการพัฒนาเศรษฐกิจภายใต้พื้นฐานของการผลิตสินค้าเกษตรปลอดภัย”
๒. ด้านสังคมและคุณภาพชีวิต “คนบุรีรัมย์มีคุณภาพชีวิตที่ดี มั่นคงยั่งยืน บนพื้นฐานความพอเพียง”
๓. ด้านทรัพยากรธรรมชาติและสิ่งแวดล้อม “ทรัพยากรธรรมชาติสร้างสรรค์ชีวิตและเป็นมิตรต่อสิ่งแวดล้อม”
๔. ด้านรักษาความมั่นคงและความสงบ “บุรีรัมย์สงบสุข”

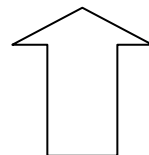

ยุทธศาสตร์การพัฒนารอง
องค์กรปกครองส่วนท้องถิ่นในเขต
จังหวัดบุรีรัมย์
(พ.ศ. ๒๕๖๖ - ๒๕๗๐)

วิสัยทัศน์ : บุรีรัมย์เมืองแห่งกีฬา ทรัพยากรท่องเที่ยวล้ำค่า พัฒนาเกษตรกรรมยั่งยืน สู่พื้นฐานคุณภาพชีวิตที่ดี ยึดวิถีเศรษฐกิจพอเพียง
ประเด็นยุทธศาสตร์
๑. เมื่อนำอยู่และคุณภาพชีวิตที่ดี
๒. การพัฒนาการท่องเที่ยวและกีฬา
๓. การพัฒนาเกษตรกรรมและอุตสาหกรรม
๔. การพัฒนาขีดสมรรถนะองค์กร

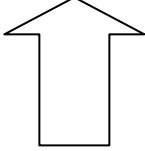

แผนพัฒนาท้องถิ่น (พ.ศ. ๒๕๖๖ - ๒๕๗๐)
เทศบาลตำบลประโคนชัย

วิสัยทัศน์ : "พัฒนาเทคโนโลยีการศึกษาให้ก้าวล้ำ ส่งเสริมวัฒนธรรมประเพณีท้องถิ่นให้ลือเลื่อง บ้านเมืองน่าอยู่ ผู้คนมีคุณภาพชีวิตที่ดี บริหารงานอย่างมีธรรมาภิบาล"

ประเด็นยุทธศาสตร์

๑. การพัฒนาด้านการศึกษา กีฬา ศาสนา ประเพณี และภูมิปัญญาท้องถิ่น
๒. การพัฒนาด้านโครงสร้างพื้นฐาน
๓. การพัฒนาด้านทรัพยากรธรรมชาติและสิ่งแวดล้อม
๔. การพัฒนาด้านสาธารณสุข
๕. การพัฒนาด้านเศรษฐกิจ
๖. การพัฒนาด้านสังคม
๗. การพัฒนาด้านการเมืองการบริหาร

➤ **แผนพัฒนาจังหวัดบุรีรัมย์ (พ.ศ. ๒๕๖๑ - ๒๕๖๕) (ฉบับทบทวน ปี พ.ศ. ๒๕๖๕)**

วิสัยทัศน์จังหวัดบุรีรัมย์ (Vision)

“ศูนย์กลางการท่องเที่ยวอารยธรรมขอมและกีฬามาตรฐานโลก เศรษฐกิจมั่นคงสังคมเข้มแข็ง”

วัตถุประสงค์รวม

- ๑) เพื่อเป็นศูนย์กลางการท่องเที่ยวอารยธรรมขอมและกีฬามาตรฐานโลก
- ๒) เพื่อเป็นศูนย์กลางการพัฒนาเศรษฐกิจภายใต้พื้นฐานของการผลิตสินค้าด้านการเกษตรและอาหารปลอดภัยมาตรฐานสากล
- ๓) เพื่อพัฒนาคุณภาพชีวิตประชาชนทุกช่วงวัย
- ๔) หมู่บ้าน/ชุมชนเข้มแข็งตามหลักปรัชญาเศรษฐกิจพอเพียง
- ๕) เพื่อพัฒนาแหล่งน้ำและคุณภาพของน้ำควบคู่การเสริมสร้างความรู้ในเรื่องน้ำและการบริหารจัดการน้ำ
- ๖) เพื่อฟื้นฟู อนุรักษ์และการใช้ประโยชน์จากทรัพยากรธรรมชาติ และความหลากหลายทางชีวภาพแบบมีส่วนร่วมของประชาชนอย่างยั่งยืน
- ๗) เพื่อจัดการขยะ/สิ่งปฏิกูล และลดมลพิษอย่างเป็นระบบโดยการมีส่วนร่วมของประชาชน
- ๘) สังคมสงบสุขและอบอุ่น
- ๙) เพื่อให้ประชาชนมีความปลอดภัยในชีวิตและทรัพย์สินและมีคุณภาพชีวิตที่ดี
- ๑๐) เพื่อส่งเสริมป้องกันแก้ไขปัญหาเสพติด

ประเด็นยุทธศาสตร์ (Strategic Issues)

ประเด็นยุทธศาสตร์ที่ ๑ : ด้านเศรษฐกิจ "เป็นศูนย์กลางการท่องเที่ยวอารยธรรมขอม กีฬามาตรฐานโลก และการพัฒนาเศรษฐกิจภายใต้พื้นฐานของการผลิตสินค้าเกษตรปลอดภัย”

วัตถุประสงค์

- ๑) เพื่อเป็นศูนย์กลางการท่องเที่ยวอารยธรรมขอมและกีฬามาตรฐานโลก
- ๒) เพื่อเป็นศูนย์กลางการพัฒนาเศรษฐกิจภายใต้พื้นฐานของการผลิตสินค้าด้านการเกษตรและอาหารปลอดภัยมาตรฐานสากล

แนวทางการพัฒนา

- ๑) พัฒนาคุณภาพแหล่งท่องเที่ยวและสิ่งแวดล้อมให้เกิดความยั่งยืน
- ๒) พัฒนาและปรับปรุงโครงสร้างพื้นฐานและสิ่งอำนวยความสะดวกทางการท่องเที่ยว
- ๓) พัฒนาบุคลากรด้านการท่องเที่ยวเพื่อสนับสนุนอุตสาหกรรมท่องเที่ยวของจังหวัด
- ๔) ส่งเสริมและพัฒนาความปลอดภัยและสุขอนามัยด้านการท่องเที่ยว
- ๕) พัฒนาสินค้าและบริการด้านการท่องเที่ยว
- ๖) ส่งเสริมการตลาดและประชาสัมพันธ์การท่องเที่ยว
- ๗) ส่งเสริมการมีส่วนร่วม และการบริหารจัดการด้านการท่องเที่ยวแบบประชารัฐ
- ๘) พัฒนากีฬาและส่งเสริมการท่องเที่ยวเชิงกีฬาในทุกรูปแบบ
- ๙) สร้างอัตลักษณ์เมืองบุรีรัมย์ให้เป็น “เมืองแห่งความจงรักภักดี” Buriram Blue City)

เพื่อส่งเสริมการท่องเที่ยว

- ๑๐) ส่งเสริมการท่องเที่ยวโดยชุมชน เพื่อกระจายรายได้สู่ชุมชน
- ๑๑) เร่งรัดการจัดหาน้ำและการเตรียมความพร้อมในการให้บริการน้ำเพื่อรองรับการ

ขยายตัวทางเศรษฐกิจของเมืองบุรีรัมย์

- ๑๒) ส่งเสริมการพัฒนาศูนย์กีฬา และสนามกีฬามาตรฐานโลก
- ๑๓) ส่งเสริมการเชื่อมโยงเส้นทางการท่องเที่ยวแบบครบวงจร
- ๑๔) ส่งเสริมการท่องเที่ยวเชิงศาสนาและสิ่งศักดิ์สิทธิ์ที่เป็นเอกลักษณ์ของจังหวัด

บุรีรัมย์และกลุ่มจังหวัดอีสานใต้

- ๑๕) ส่งเสริมการค้าชายแดนเพื่อการค้าและการลงทุน
- ๑๖) พัฒนาโครงสร้างพื้นฐานด้านการเกษตร
- ๑๗) ส่งเสริมและพัฒนาศักยภาพการผลิตและการแปรรูปสินค้าเกษตรอินทรีย์และ

เกษตรปลอดภัย

- ๑๘) ส่งเสริมและพัฒนาความเข้มแข็งของกลุ่ม/เครือข่ายเกษตรอินทรีย์และเกษตร

ปลอดภัย

- ๑๙) ส่งเสริมการน้อมนำหลักของปรัชญาเศรษฐกิจพอเพียงสู่การปฏิบัติโดยเชื่อมโยง

กับแผนชีวิตหมู่บ้าน

- ๒๐) ส่งเสริมการลงทุนและปัจจัยเอื้อให้เกิดการลงทุน เพื่อพัฒนาศักยภาพ

อุตสาหกรรมบริการและอุตสาหกรรมกลุ่มวิสาหกิจ

- ๒๑) ส่งเสริมและพัฒนาคุณภาพผลิตภัณฑ์ชุมชนและท้องถิ่นเพื่อให้ได้การรับรอง

คุณภาพและมาตรฐาน

- ๒๒) ส่งเสริมและพัฒนาตลาดสินค้าเกษตรแปรรูปและเกษตรปลอดภัย
- ๒๓) ส่งเสริมการพัฒนามาตรฐานและคุณภาพการผลิตใหม่และผลิตภัณฑ์จากใหม่แบบ

ครบวงจร

- ๒๔) การบริหารจัดการทางการเกษตร (Zoning)
- ๒๕) พัฒนาสถานประกอบการด้านอาหารให้ได้รับการรับรองมาตรฐานและคุณภาพ
- ๒๖) พัฒนาศักยภาพภาคีเครือข่ายในการเฝ้าระวังความปลอดภัยด้านอาหาร

ประเด็นยุทธศาสตร์ที่ ๒ : ด้านสังคมและคุณภาพชีวิต "คนบุรีรัมย์มีคุณภาพชีวิตที่ดี มั่นคง ยั่งยืน บนพื้นฐานความพอเพียง"

วัตถุประสงค์

- ๑) เพื่อพัฒนาคุณภาพชีวิตประชาชนทุกช่วงวัย
- ๒) เพื่อให้หมู่บ้าน/ชุมชนเข้มแข็งตามหลักปรัชญาเศรษฐกิจพอเพียง

แนวทางการพัฒนา

- ๑) ส่งเสริมและพัฒนาศักยภาพประชาชนทุกช่วงวัย
- ๒) ส่งเสริมและพัฒนาครอบครัวให้มีความอบอุ่น
- ๓) ส่งเสริมการแก้ปัญหาครัวเรือนยากจน ตามหลักปรัชญาเศรษฐกิจพอเพียง
- ๔) เสริมสร้างการเรียนรู้และพัฒนาการศึกษาของเด็กและเยาวชนทุกระดับ ตามเกณฑ์คุณภาพทางการศึกษาของท้องถิ่นและระดับชาติ
- ๕) เสริมสร้างควมมีศีลธรรมและการใช้ศีลธรรมเป็นพื้นฐานในการดำรงอยู่ในชุมชน และสังคมของเด็กและเยาวชนในทุกระดับ
- ๖) ส่งเสริมและพัฒนาทักษะด้านแรงงานและการเข้าถึงสิทธิและสวัสดิการตามกฎหมายแรงงาน
- ๗) ส่งเสริมการสร้างอาชีพและการพัฒนาผลิตภัณฑ์ที่เป็นเอกลักษณ์และการจัดการแบบครบวงจรของกลุ่มอาชีพและกลุ่มวิสาหกิจชุมชนโดยกลไกภาครัฐ
- ๘) ยกระดับการบริการสาธารณสุข การเรียน การสอน และการวิจัยด้านวิทยาศาสตร์ และเทคโนโลยีทางการแพทย์
- ๙) ส่งเสริมและพัฒนามาตรการป้องกันและแก้ไขปัญหาคุณภาพชีวิต
- ๑๐) ส่งเสริมและสนับสนุนการปฏิบัติตามแผนชีวิตหมู่บ้านสันติสุข ๙ ดี (เป็นคนดี มีปัญญา รายได้สมดุล สุขภาพแข็งแรง สิ่งแวดล้อมสมบูรณ์ สังคมอบอุ่น หลุดพ้นอาชญากรรม กองทุนพึ่งพาตนเอง และคณะกรรมการหมู่บ้าน/ชุมชนเข้มแข็ง)
- ๑๑) สร้างและเสริมสร้างความเข้มแข็งของกลไกในการขับเคลื่อนนโยบายรัฐสู่การปฏิบัติใน

ประเด็นยุทธศาสตร์ที่ ๓ : ด้านทรัพยากรธรรมชาติและสิ่งแวดล้อม "ทรัพยากรธรรมชาติ สร้างสรรค์ชีวิตและเป็นมิตรต่อสิ่งแวดล้อม"

วัตถุประสงค์

- ๑) เพื่อพัฒนาแหล่งน้ำและคุณภาพของน้ำ ควบคุมการเสริมสร้างความรู้ในเรื่องน้ำและการบริหารจัดการน้ำ
- ๒) เพื่อฟื้นฟู อนุรักษ์และการใช้ประโยชน์จากทรัพยากรธรรมชาติและความหลากหลายทางชีวภาพแบบมีส่วนร่วมของประชาชนอย่างยั่งยืน
- ๓) เพื่อจัดการขยะ/สิ่งปฏิกูล และลดมลพิษอย่างเป็นระบบโดยการมีส่วนร่วมของประชาชน

แนวทางการพัฒนา

- ๑) ส่งเสริมการจัดการและพัฒนาแหล่งน้ำเพื่อการอุปโภคบริโภคให้เพียงพอ ควบคู่กับการเสริมสร้างความรู้ในเรื่องน้ำและการบริหารจัดการน้ำ

๒) ส่งเสริม อนุรักษ์ และฟื้นฟูสภาพทรัพยากรป่าไม้ และทรัพยากรธรรมชาติอื่นๆ โดยเน้นการใช้ประโยชน์อย่างยั่งยืนและชาญฉลาด

๓) ส่งเสริมให้เกิดชุมชนต้นแบบในการบริหารจัดการและใช้ประโยชน์จากทรัพยากรธรรมชาติและสิ่งแวดล้อมอย่างยั่งยืน

๔) ส่งเสริมและพัฒนากระบวนการบริหารจัดการทรัพยากรธรรมชาติและสิ่งแวดล้อมให้เป็นหน้าที่ของพลเมืองคนบุรีรัมย์

๕) ส่งเสริมให้เกิดกระบวนการควบคุมและลดมลพิษโดยเน้นการผลิตและการบริโภคที่เป็นมิตรกับสิ่งแวดล้อมและระบบนิเวศ

๖) ส่งเสริมให้เกิดกระบวนการบริหารจัดการขยะและสิ่งปฏิกูลในระดับพื้นที่ตั้งแต่ต้นทางถึงปลายทาง โดยเน้นกระบวนการมีส่วนร่วมจากทุกภาคส่วน

๗) ส่งเสริมให้เกิดชุมชนหรือองค์กรต้นแบบในการบริหารจัดการขยะแบบครบวงจร ประเด็นยุทธศาสตร์ที่ ๔ : ด้านรักษาความมั่นคงและความสงบ “บุรีรัมย์สงบสุข”

วัตถุประสงค์

๑) เพื่อให้สังคมสงบสุขและอบอุ่น

๒) เพื่อให้ประชาชนมีความปลอดภัยในชีวิตและทรัพย์สินและมีคุณภาพชีวิตที่ดี

๓) เพื่อส่งเสริมป้องกันแก้ไขปัญหาเสพติด

แนวทางการพัฒนา

๑) พัฒนาศักยภาพให้กับบุคลากรด้านการรักษาความสงบเรียบร้อยภายในหมู่บ้าน/ชุมชน และการเพิ่มจำนวนบุคลากรด้านการรักษาความสงบเรียบร้อยให้เพียงพอต่อการรักษาความสงบเรียบร้อยภายในหมู่บ้าน

๒) ส่งเสริมและพัฒนาระบบการป้องกัน ปราบปราม และแก้ไขปัญหาเสพติดในหมู่บ้าน/ชุมชน อย่างยั่งยืน

๓) ผู้เสพ/ผู้ติดยาเสพติด ได้รับการบำบัดรักษาฟื้นฟูสมรรถภาพ และได้รับการติดตามดูแลช่วยเหลือภายหลังการบำบัดฟื้นฟู

๔) เสริมสร้างความมั่นคงของสถาบันหลักของชาติ และการปกครองในระบอบประชาธิปไตยอันมีพระมหากษัตริย์ทรงเป็นประมุข โดยการสร้างความเป็นธรรมและความสมานฉันท์ของประชาชนภายในจังหวัด

๕) ป้องกันและแก้ไขปัญหาเยาวชนทั้งในสถานศึกษาและเยาวชนนอกสถานศึกษาที่อาจเข้าไปเกี่ยวข้องกับปัญหาภัยทางสังคม และภัยยาเสพติด

๖) เสริมสร้างกระบวนการมีส่วนร่วมของภาคประชาชนและท้องถิ่นในการบริหารจัดการ การตรวจสอบ และการเฝ้าระวังการทุจริตคอร์รัปชันและการแสวงหาผลประโยชน์จากทรัพยากรธรรมชาติโดยมิชอบ

๗) เสริมสร้างความเข้มแข็งและภูมิคุ้มกันด้านความมั่นคงภายในจังหวัด

๘) ส่งเสริมและพัฒนาศักยภาพการป้องกันประเทศ ของหมู่บ้านตามแนวชายแดนให้เป็นหมู่บ้านมั่นคงและสงบสุข

๙) พัฒนาคความสัมพันธ์อันดีกับประเทศเพื่อนบ้าน

๑๐) พัฒนาระบบเครือข่ายข่าวภาคประชาชน

๑๑) สร้างจิตสำนึกให้กับผู้ประกอบการที่มีความเสี่ยงต่อการเกิดอาชญากรรมปฏิบัติ ตามกฎหมายและข้อบังคับอย่างเคร่งครัด

๑๒) รณรงค์และส่งเสริมการขึ้นทะเบียน การควบคุมดูแลแรงงานต่างด้าวในสถาน ประกอบการและในชุมชน เพื่อจัดระบบป้องกันและแก้ไขปัญหาผู้หลบหนีเข้าเมือง

๑๓) รณรงค์การเฝ้าระวังและป้องกันอุบัติเหตุทางถนนและสาธารณภัยโดยการมีส่วนร่วม ของประชาชนและเครือข่ายของประชาสังคม

จังหวัดบุรีรัมย์กำหนดตำแหน่งทางยุทธศาสตร์ในการพัฒนาจังหวัด (Positioning) ๔ ด้าน คือ

๑) พัฒนาศักยภาพเป็น “ศูนย์กลางการท่องเที่ยวอารยธรรมขอมและกีฬามาตรฐานโลก”

๒) ส่งเสริมการผลิตสินค้าเกษตรและอาหารปลอดภัยได้มาตรฐานสากล

๓) ส่งเสริมและพัฒนาผลิตภัณฑ์ใหม่

๔) ส่งเสริมการค้าชายแดนเพื่อการค้าและการลงทุน

➤ ยุทธศาสตร์การพัฒนาขององค์กรปกครองส่วนท้องถิ่นในเขตจังหวัดบุรีรัมย์ (พ.ศ. ๒๕๖๖-๒๕๗๐)

วิสัยทัศน์ (Vision)

“บุรีรัมย์เมืองแห่งกีฬา ทรัพยากรท่องเที่ยวล้ำค่า พัฒนาเกษตรกรรมยั่งยืน สู่พื้นฐานคุณภาพ ชีวิตที่ดี ยึดวิถีเศรษฐกิจพอเพียง”

พันธกิจ (Mission)

๑) การพัฒนาคุณภาพชีวิตของประชาชนให้มีความมั่นคงในการดำรงชีวิต มีคุณธรรม มีความสุข และมีสุขภาวะที่ดี

๒) การส่งเสริมและพัฒนากิจกรรมท่องเที่ยวอารยธรรมขอมและส่งเสริมกีฬาสู่มาตรฐานโลก

๓) การส่งเสริมและพัฒนาเกษตรกรรมและอุตสาหกรรมครบวงจร

๔) การพัฒนาศักยภาพการผลิตสินค้าเกษตรไปสู่มาตรฐานเกษตรอินทรีย์และอาหาร

ปลอดภัย

๕) การประสานและพัฒนาโครงสร้างพื้นฐานให้ได้มาตรฐานและทั่วถึง

๖) การส่งเสริมและพัฒนาเศรษฐกิจตามแนวทางปรัชญาของเศรษฐกิจพอเพียงไปสู่

ความยั่งยืน

๗) การบริหารจัดการทรัพยากรธรรมชาติสิ่งแวดล้อมและระบบนิเวศอย่างยั่งยืน

๘) การพัฒนาด้านการเมืองและการบริหารตามหลักการบริหารจัดการบ้านเมืองที่ดี

โดยคำนึงถึงการมีส่วนร่วมของประชาชน

๙) การส่งเสริมและพัฒนากิจการการลงทุน และการค้าชายแดน

๑๐) การส่งเสริมการผลิตและการตลาดผลิตภัณฑ์จากไหมและผลิตภัณฑ์ชุมชน

ประเด็นยุทธศาสตร์ (Strategic Issues)

ประเด็นยุทธศาสตร์ที่ ๑ เมื่อนำอยู่และคุณภาพชีวิตที่ดี

เป้าประสงค์ (Goals)

๑) ประชาชนมีคุณภาพชีวิตที่ดี มีภูมิคุ้มกันทางสังคมที่เข้มแข็ง พึ่งพาตนเองได้

๒) ประชาชนมีความมั่นคงและสังคมมีความสงบเรียบร้อย

๓) เด็กและเยาวชนได้รับการศึกษาเรียนรู้อย่างทั่วถึงและมีคุณภาพ

๔) ประชาชนมีสุขภาพที่ดีและยั่งยืน
๕) พัฒนาโครงสร้างพื้นฐานให้ได้มาตรฐานและทั่วถึง
๖) ส่งเสริมและสนับสนุนในการอนุรักษ์ฟื้นฟู ศิลปวัฒนธรรม จารีตประเพณี วิถีชีวิต
ภูมิปัญญาท้องถิ่น ทรัพยากรธรรมชาติและสิ่งแวดล้อมในท้องถิ่นให้มีความยั่งยืน
๗) สร้างสังคมและเศรษฐกิจฐานรากให้เข้มแข็ง
กลยุทธ์ (Strategy)
๑) สนับสนุนและส่งเสริมการพัฒนาสถาบันครอบครัวให้มีความอบอุ่น
๒) ส่งเสริมการพัฒนาคุณภาพชีวิตในกลุ่มเด็ก เยาวชน สตรี คนชรา คนพิการ และ
ผู้ด้อยโอกาส ให้มีคุณภาพชีวิตที่ดี
๓) สร้างค่านิยม จิตสำนึก และพัฒนาศีลธรรม คุณธรรม จริยธรรม ของเด็ก เยาวชน
และประชาชน

๔) ส่งเสริมและบูรณาการด้านการศึกษาแบบองค์รวม
๕) ส่งเสริมการใช้วิถีชีวิตตามปรัชญาเศรษฐกิจพอเพียง
๖) ส่งเสริมและแก้ไขปัญหาด้านสาธารณสุข เพื่อให้ประชาชนมีสุขภาพที่ดีและมี
พละทานามัยที่สมบูรณ์อย่างยั่งยืน

๗) ส่งเสริมและสนับสนุนเพื่อสร้างความเข้มแข็งของประชาชนในการป้องกันและ
ควบคุมสถานการณ์โรคติดต่อเชื้อไวรัสโคโรนา ๒๐๑๙ (COVID-๑๙)
๘) พัฒนาและปรับปรุงโครงสร้างพื้นฐานและสิ่งอำนวยความสะดวก
๙) ส่งเสริมการแก้ปัญหาครัวเรือนยากจน
๑๐) ส่งเสริมและสนับสนุนเพื่อยกระดับรายได้และสร้างโอกาสในการประกอบอาชีพ
๑๑) ส่งเสริมและพัฒนาผลิตภัณฑ์หนึ่งตำบลหนึ่งผลิตภัณฑ์ และผลิตภัณฑ์ชุมชน
(OTOP)

๑๒) เสริมสร้างความมั่นคง ความสงบเรียบร้อยและความปลอดภัยในชีวิตและทรัพย์สิน
๑๓) ส่งเสริมและสนับสนุนด้านการป้องกัน ปราบปราม ฟื้นฟู และแก้ไขปัญหา
ยาเสพติด ปัญหาอาชญากรรม

๑๔) ส่งเสริมและสนับสนุนการป้องกันและบรรเทาสาธารณภัย
๑๕) ส่งเสริมและสนับสนุนการจัดการขยะและการลดมลพิษอย่างเป็นระบบ
๑๖) อนุรักษ์ ฟื้นฟู ระบบนิเวศ พื้นที่ป่าไม้ ทรัพยากรธรรมชาติและสิ่งแวดล้อม
๑๗) ส่งเสริมและสนับสนุนการอนุรักษ์ ศาสนา ศิลปวัฒนธรรม จารีตประเพณี วิถี
ชีวิตและภูมิปัญญาท้องถิ่น

๑๘) เสริมสร้างความมั่นคงและพัฒนาความสัมพันธ์อันดีกับประเทศเพื่อนบ้าน
ประเด็นยุทธศาสตร์ที่ ๒ การพัฒนาการท่องเที่ยวและกีฬา

เป้าประสงค์ (Goals)

- ๑) ศูนย์กลางการท่องเที่ยวอารยธรรมขอม
- ๒) ยกระดับการพัฒนาการท่องเที่ยวและสิ่งแวดล้อมให้เกิดความยั่งยืน
- ๓) ส่งเสริมและพัฒนาการค้าการลงทุนและการค้าชายแดน
- ๔) เชิดชูศิลปวัฒนธรรม จารีตประเพณี วิถีชีวิต ภูมิปัญญาท้องถิ่น เพื่อการท่องเที่ยว

เชิงวัฒนธรรม

๕) อนุรักษ์และฟื้นฟูทรัพยากรธรรมชาติและสิ่งแวดล้อมเพื่อการท่องเที่ยวเชิงนิเวศ

๖) ส่งเสริมความเป็นเลิศทางด้านการศึกษาสู่กีฬามาตรฐานโลก

กลยุทธ์ (Strategy)

๑) ส่งเสริมให้เมืองบุรีรัมย์เป็นเมืองที่มีความเป็นอัตลักษณ์

๒) พัฒนาโครงสร้างพื้นฐานและการเชื่อมโยงด้านการท่องเที่ยว

๓) พัฒนาศักยภาพบุคลากรเพื่อการท่องเที่ยว

๔) พัฒนาสินค้าและบริการด้านการท่องเที่ยว

๕) ส่งเสริมการตลาดและการประชาสัมพันธ์ด้านการท่องเที่ยว

๖) อนุรักษ์ ฟื้นฟู ศิลปวัฒนธรรม จารีตประเพณี วิถีชีวิต และภูมิปัญญาท้องถิ่น เพื่อการท่องเที่ยวเชิงวัฒนธรรม

๗) ส่งเสริมและบูรณาการในการอนุรักษ์และฟื้นฟูทรัพยากรธรรมชาติและสิ่งแวดล้อมเพื่อความสมดุลทางธรรมชาติอย่างยั่งยืน และเพื่อการท่องเที่ยวเชิงนิเวศ

๘) ส่งเสริมและประสาน สร้างเครือข่ายความร่วมมือกับภาคเอกชนหรือภาคส่วนอื่นๆ เพื่อการคัดการลงทุนและการท่องเที่ยวแบบเต็มรูปแบบ

๙) ส่งเสริมและพัฒนาค่าการลงทุนและการค้าชายแดน

๑๐) ส่งเสริมเยาวชนและประชาชนให้เป็นเลิศด้านการศึกษาสู่การพัฒนาอาชีพ

๑๑) ส่งเสริมกีฬาและส่งเสริมการท่องเที่ยวเชิงกีฬาทุกรูปแบบ

ประเด็นยุทธศาสตร์ที่ ๓ การพัฒนาเกษตรกรรมและอุตสาหกรรม

เป้าประสงค์ (Goals)

๑) สังคมเกษตรและอุตสาหกรรมมีความมั่นคง

๒) ผลผลิตทั้งหมดรวมภาคการเกษตรและอุตสาหกรรมเพิ่มขึ้น

๓) ศูนย์กลางพัฒนาเศรษฐกิจภายใต้พื้นฐานของการผลิตสินค้าด้านการเกษตรและ

อาหารปลอดภัย

๔) พัฒนาโครงสร้างพื้นฐานด้านการเกษตรให้ได้มาตรฐานและทั่วถึง

กลยุทธ์ (Strategy)

๑) พัฒนาและส่งเสริมการทำเกษตรอินทรีย์ อินทรีย์ชีวภาพ และเกษตรปลอดภัย

๒) ส่งเสริมการลงทุนและปัจจัยเอื้อให้เกิดการลงทุน เพื่อพัฒนาศักยภาพอุตสาหกรรม

การเกษตรและอุตสาหกรรมบริการ

๓) เพิ่มพูนทักษะการพัฒนาอาชีพด้านเกษตรกรรมและอุตสาหกรรม

๔) ส่งเสริมและสนับสนุนการพัฒนาขีดความสามารถในการแข่งขันเกษตรอุตสาหกรรม

และแปรรูปอาหาร

๕) ส่งเสริมและพัฒนาศักยภาพการผลิตและการแปรรูปสินค้าเกษตรเพื่อสร้างมูลค่าเพิ่ม

๖) ส่งเสริมและสนับสนุนการผลิตสินค้าเกษตรและอาหารปลอดภัย

๗) ยกกระดับสินค้าเกษตรให้เข้าสู่ระบบมาตรฐานเพื่อก้าวสู่ตลาดโลก

๘) พัฒนาและปรับปรุงโครงสร้างพื้นฐานให้ได้มาตรฐานและมีความสะดวกในด้าน

การเกษตรอย่างทั่วถึง

๙) ส่งเสริมการปลูกพืชเศรษฐกิจและพืชพลังงาน

๑๐) ส่งเสริมการพัฒนามาตรฐานและคุณภาพการผลิตใหม่และผลิตภัณฑ์ใหม่แบบ
ครบวงจร

๑๑) สนับสนุนให้มีการรวมกลุ่มการผลิตและจำหน่าย

๑๒) ส่งเสริมและพัฒนาด้านการตลาด การมีตลาดกลางรองรับสินค้าเกษตรอย่าง
เป็นรูปธรรม รวมถึงการพัฒนานาระบบเทคโนโลยีสารสนเทศมาใช้ในการตลาดชุมชน

ประเด็นยุทธศาสตร์ที่ ๔ การพัฒนาขีดสมรรถนะองค์กร

เป้าประสงค์ (Goals)

๑) บุคลากรในองค์กรมีขีดสมรรถนะสูง

๒) ประชาชนมีความพึงพอใจในการรับบริการจากหน่วยงาน

๓) องค์กรยึดหลักธรรมาภิบาลในการบริหารจัดการ

กลยุทธ์ (Strategy)

๑) พัฒนาขีดสมรรถนะของบุคลากรให้มีความพร้อมในการปฏิบัติหน้าที่ส่งเสริมการ
พัฒนาขององค์กรปกครองส่วนท้องถิ่น

๒) สร้างความรับผิดชอบและมีจิตสำนึกต่อสังคม

๓) ออกแบบและพัฒนาระบบการบริหารจัดการงานแบบบูรณาการ

๔) ส่งเสริมให้องค์กรและบุคลากรยึดหลักธรรมาภิบาลในการบริหารจัดการ

๕) ส่งเสริมให้องค์กรต่อต้านการทุจริตคอร์รัปชันทุกรูปแบบ

(๒) ยุทธศาสตร์ขององค์กรปกครองส่วนท้องถิ่น

๑) วิสัยทัศน์

"พัฒนาเทคโนโลยีการศึกษาให้ก้าวล้ำ ส่งเสริมวัฒนธรรมประเพณีท้องถิ่นให้ลือเลื่อง บ้านเมือง
น่าอยู่ผู้คนมีคุณภาพชีวิตที่ดี บริหารงานอย่างมีธรรมาภิบาล"

๒) ยุทธศาสตร์

๑. ยุทธศาสตร์การพัฒนาด้านการศึกษา กีฬา ศาสนา ประเพณี และภูมิปัญญาท้องถิ่น

๒. ยุทธศาสตร์การพัฒนาด้านโครงสร้างพื้นฐาน

๓. ยุทธศาสตร์การพัฒนาด้านทรัพยากรธรรมชาติและสิ่งแวดล้อม

๔. ยุทธศาสตร์การพัฒนาด้านสาธารณสุข

๕. ยุทธศาสตร์การพัฒนาด้านเศรษฐกิจ

๖. ยุทธศาสตร์การพัฒนาด้านสังคม

๗. ยุทธศาสตร์การพัฒนาด้านการเมืองการบริหาร

๓) เป้าประสงค์

๑. ประชาชนได้รับการศึกษาอย่างทั่วถึง มีคุณธรรมจริยธรรม ประเพณีและภูมิปัญญาท้องถิ่น
คงอยู่สืบไป

๒. ประชาชนเกิดความมั่นคงในการดำรงชีวิตมีคุณภาพชีวิตและสุขอนามัยที่ดี

๓. มีระบบสาธารณสุขที่ปลอดภัยที่ได้มาตรฐานและเพียงพอต่อความต้องการของประชาชน มีสภาพ
แวดล้อมที่สะอาดสวยงาม ประชาชนมีความมั่นคงปลอดภัยและมีระเบียบวินัย

๔. ชุมชนเกิดความเข้มแข็ง สามารถพัฒนาและแก้ไขปัญหาชุมชนของตนเองได้อย่างเป็นรูปธรรม

๕. การบริหารจัดการตามหลักธรรมาภิบาลเป็นไปอย่างต่อเนื่อง ประชาชนได้รับบริการที่มีประสิทธิภาพ และ ประสิทธิภาพ

๔) ตัวชี้วัด

ท้องถิ่น

๑. ระดับความสำเร็จของการจัดการศึกษา การดำเนินงานของโรงเรียน และแหล่งเรียนรู้
๒. จำนวนโครงการที่สนับสนุนการอนุรักษ์ศิลปะ ศาสนา วัฒนธรรม ประเพณี และภูมิปัญญา
๓. ร้อยละของสุขภาพและการบริการสาธารณสุขที่ได้มาตรฐาน
๔. ร้อยละที่เพิ่มขึ้นของการมีส่วนร่วมในการจัดการทรัพยากรธรรมชาติและสิ่งแวดล้อม
๕. ร้อยละที่เพิ่มขึ้นของการบริการสาธารณสุขโรค-สาธารณสุขการให้ได้มาตรฐาน
๖. ร้อยละของการพัฒนาคุณภาพชีวิตเด็ก เยาวชน สตรี ผู้สูงอายุ ผู้พิการ ผู้ยากไร้ และ

ผู้ด้อยโอกาส

ประชาชน

๗. ร้อยละของจำนวนโครงการจัดแข่งขันกีฬาและการออกกำลังกายให้กับเด็ก เยาวชน และประชาชน
๘. ร้อยละของการป้องกันและแก้ไขปัญหาเสพติด
๙. ร้อยละที่เพิ่มขึ้นของระบบเศรษฐกิจชุมชนตามแนวพระราชดำริเศรษฐกิจพอเพียง
๑๐. ระดับความสำเร็จของการสร้างอาชีพและเพิ่มรายได้ให้แก่ประชาชน
๑๑. ระดับความสำเร็จของการพัฒนาประสิทธิภาพในการปฏิบัติงานในด้านต่างๆ เพื่อให้บริการประชาชนได้อย่างทั่วถึง
๑๒. ระดับความสำเร็จของการป้องกันและบรรเทาสาธารณภัย
๑๓. ระดับความสำเร็จของทุกภาคส่วนที่เข้ามามีส่วนร่วมในการปฏิบัติงานในด้านต่างๆ ของเทศบาลภายใต้หลักธรรมาภิบาล

๕) ค่าเป้าหมาย

เทศบาล

๑. เพื่อเพิ่มศักยภาพการจัดการศึกษา การดำเนินงานของโรงเรียน และแหล่งเรียนรู้ในเขตเทศบาล
๒. เพื่อให้มีการอนุรักษ์ศิลปะ ศาสนา วัฒนธรรม ประเพณี และภูมิปัญญาท้องถิ่น
๓. เพื่อให้มีสุขภาพและการบริการสาธารณสุขที่ได้มาตรฐาน
๔. เพื่อสร้างจิตสำนึกและการมีส่วนร่วมในการจัดการทรัพยากรธรรมชาติและสิ่งแวดล้อม
๕. เพื่อให้มีก่อสร้าง ปรับปรุง ถนน ซอย ทางเท้า ทางระบายน้ำ ให้ได้มาตรฐาน
๖. เพื่อพัฒนาคุณภาพชีวิตเด็ก เยาวชน สตรี ผู้สูงอายุ ผู้พิการ ผู้ยากไร้ และผู้ด้อยโอกาสให้มีคุณภาพชีวิตที่ดีขึ้น
๗. เพื่อให้มีการจัดแข่งขันกีฬาและการออกกำลังกายให้กับเด็ก เยาวชน และประชาชน
๘. เพื่อส่งเสริมให้มีการป้องกันและแก้ไขปัญหาเสพติด
๙. เพื่อส่งเสริมระบบเศรษฐกิจชุมชนตามแนวพระราชดำริเศรษฐกิจพอเพียง
๑๐. เพื่อเพิ่มรายได้ในการสร้างอาชีพให้แก่ประชาชน
๑๑. เพื่อพัฒนาประสิทธิภาพในการปฏิบัติงานในด้านต่างๆ เพื่อให้บริการประชาชนได้อย่างทั่วถึง
๑๒. เพื่อเพิ่มศักยภาพการป้องกันและบรรเทาสาธารณภัย

๑๓. เพื่อให้เกิดความร่วมมือจากทุกภาคส่วนเข้ามามีส่วนร่วมในการปฏิบัติงานในด้านต่างๆ ของเทศบาลภายใต้หลักธรรมาภิบาล

๖) กลยุทธ์

๑. ส่งเสริมสนับสนุนการจัดการศึกษา การดำเนินงานของโรงเรียน และแหล่งเรียนรู้ในเขตเทศบาล

๒. ส่งเสริมสนับสนุนการอนุรักษ์ศิลปะ ศาสนา วัฒนธรรม ประเพณี และภูมิปัญญาท้องถิ่น

๓. ส่งเสริมสุขภาพและการบริการสาธารณสุขที่ได้มาตรฐาน

๔. ส่งเสริมการสร้างจิตสำนึกและการมีส่วนร่วมในการจัดการทรัพยากรธรรมชาติและสิ่งแวดล้อม

๕. ก่อสร้าง ปรับปรุง ถนน ซอย ทางเท้า ทางระบายน้ำ ให้ได้มาตรฐาน

๖. ส่งเสริมและพัฒนาคุณภาพชีวิตเด็ก เยาวชน สตรี ผู้สูงอายุ ผู้พิการ ผู้ยากไร้ และผู้ด้อยโอกาส

๗. ส่งเสริมสนับสนุนการจัดแข่งขันกีฬาและการออกกำลังกายให้กับเด็ก เยาวชน และประชาชน

๘. ส่งเสริมสนับสนุนการป้องกันและแก้ไขปัญหาเสพติด

๙. ส่งเสริมระบบเศรษฐกิจชุมชนตามแนวพระราชดำริเศรษฐกิจพอเพียง

๑๐. ส่งเสริมสนับสนุนการสร้างอาชีพและเพิ่มรายได้ให้แก่ประชาชน

๑๑. พัฒนาประสิทธิภาพในการปฏิบัติงานในด้านต่างๆ เพื่อให้บริการประชาชนได้อย่างทั่วถึง

๑๒. ส่งเสริมการป้องกันและบรรเทาสาธารณภัย

๑๓. ส่งเสริมให้ทุกภาคส่วนเข้ามามีส่วนร่วมในการปฏิบัติงานในด้านต่างๆ ของเทศบาลภายใต้หลักธรรมาภิบาล

๗) จุดยืนทางยุทธศาสตร์

เชิงรุก

ยุทธศาสตร์ที่ ๕ การพัฒนาด้านเศรษฐกิจ

- สร้างอาชีพ สร้างรายได้ บนพื้นฐาน

ปรัชญาเศรษฐกิจพอเพียง

ยุทธศาสตร์ที่ ๗ การพัฒนาด้านการเมือง

การบริหาร - ยึดหลักธรรมาภิบาล

ปรับปรุงโครงสร้างของเทศบาล

สร้างแนวร่วม

ยุทธศาสตร์ที่ ๒ การพัฒนา

ด้านสังคม - ประชาชนมีความรู้

สูงขึ้น จึงต้องการมีส่วนร่วมในการ

พัฒนาชุมชน

- การบูรณาการระหว่างหน่วยงาน

ท้องถิ่น ภาครัฐ และเอกชน

เชิงพัฒนา

ยุทธศาสตร์ที่ ๑ การพัฒนาทางการศึกษา กีฬา ศาสนา

ประเพณี และภูมิปัญญาท้องถิ่น - ก้าวสู่การเรียนรู้ที่มี

คุณภาพสู่สังคมแห่งการเรียนรู้ตลอดชีวิต - คงความ

เป็นอัตลักษณ์วิถีชีวิต ประเพณีอันดีงาม

ยุทธศาสตร์ที่ ๒ การพัฒนาด้านโครงสร้าง

พื้นฐาน - พัฒนาโครงสร้างพื้นฐานเพื่อ

รองรับการขยายตัวของการลงทุนภายใน

ท้องถิ่น เช่น โครงข่ายคมนาคม

พัฒนาระบบจราจรและขนส่ง

ไฟฟ้า ประปา

ตั้งรับ

ยุทธศาสตร์ที่ ๓ การพัฒนาด้าน

ทรัพยากรธรรมชาติและสิ่งแวดล้อม

-สภาพภูมิอากาศเปลี่ยนแปลงไป เกิด

สาธารณภัยรุนแรงและบ่อยครั้ง เช่น

น้ำท่วม ภัยแล้ง ภัยหนาว

-ปัญหาผลกระทบรุนแรงเพิ่มขึ้น ปัญหาขยะ น้ำเสีย

ยุทธศาสตร์ที่ ๔ การพัฒนาด้านสาธารณสุข

-เพิ่มมาตรฐานการรักษาพยาบาลให้เป็นที่ยอมรับ การป้องกันโรค

ระบาด

-ดูแลสุขภาพคนในท้องถิ่นให้มีสุขภาพแข็งแรง ปลอดภัยจากโรคภัยไข้เจ็บ

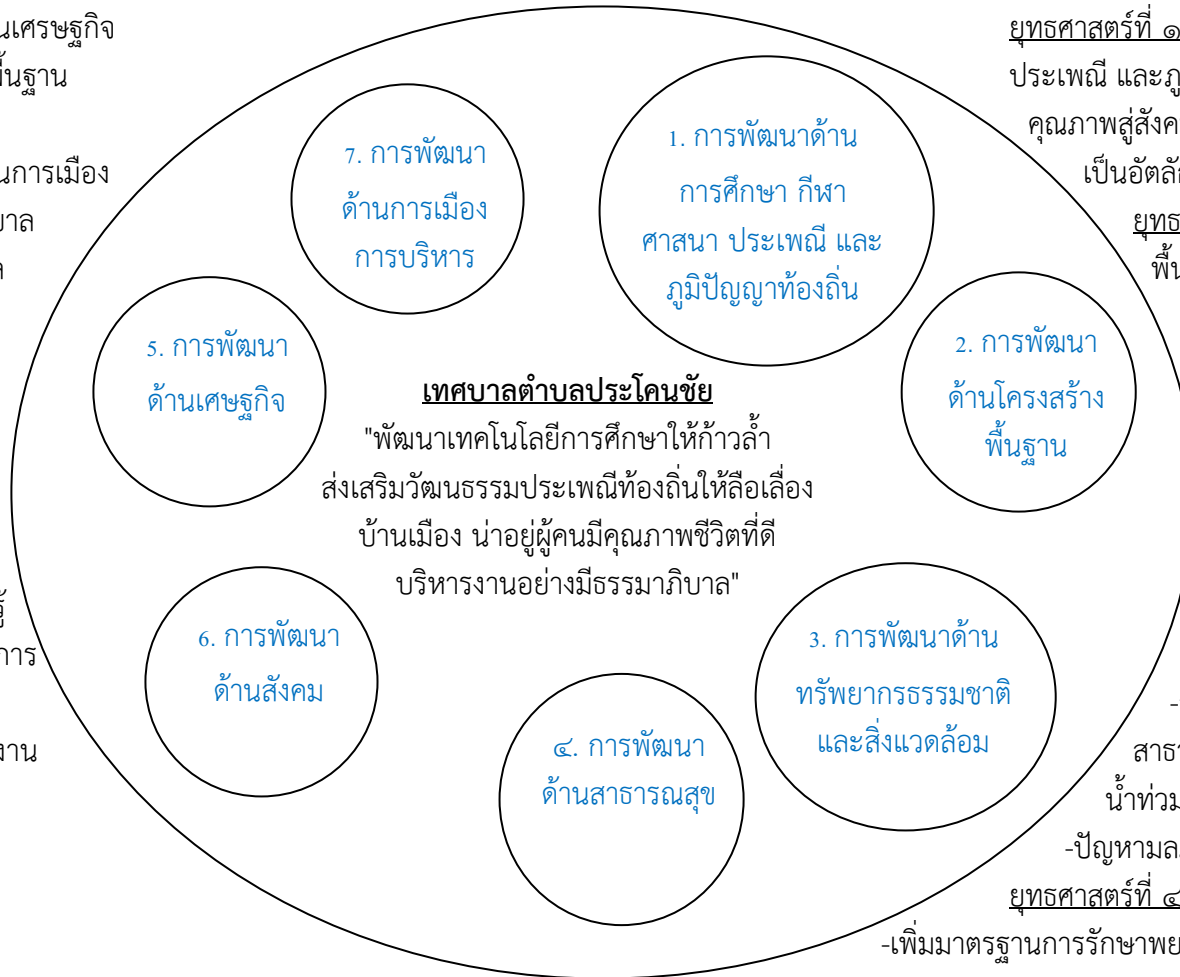

๘) ความเชื่อมโยงของยุทธศาสตร์ในภาพรวม

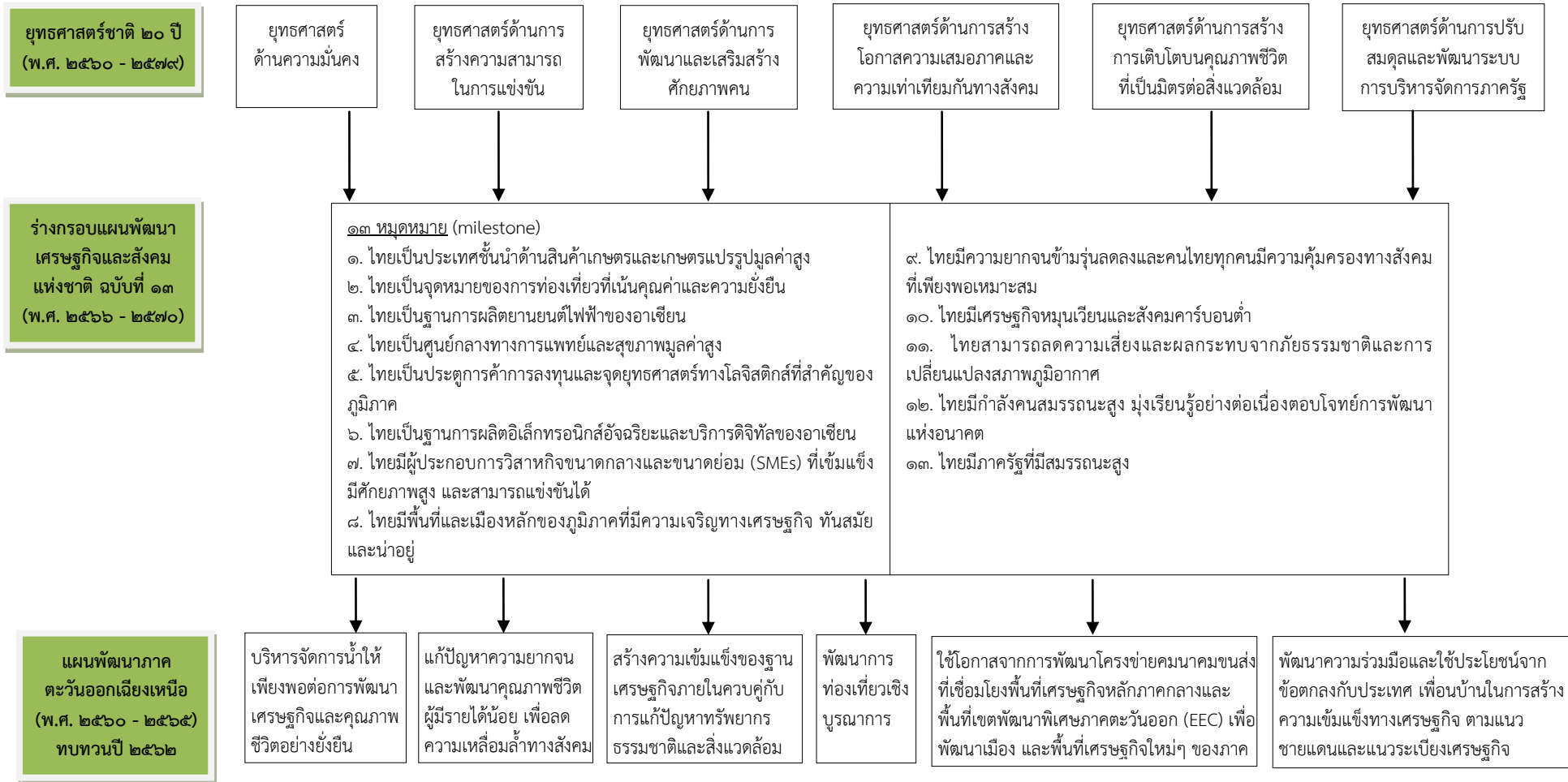

ความเชื่อมโยงของยุทธศาสตร์ในภาพรวม (ต่อ)

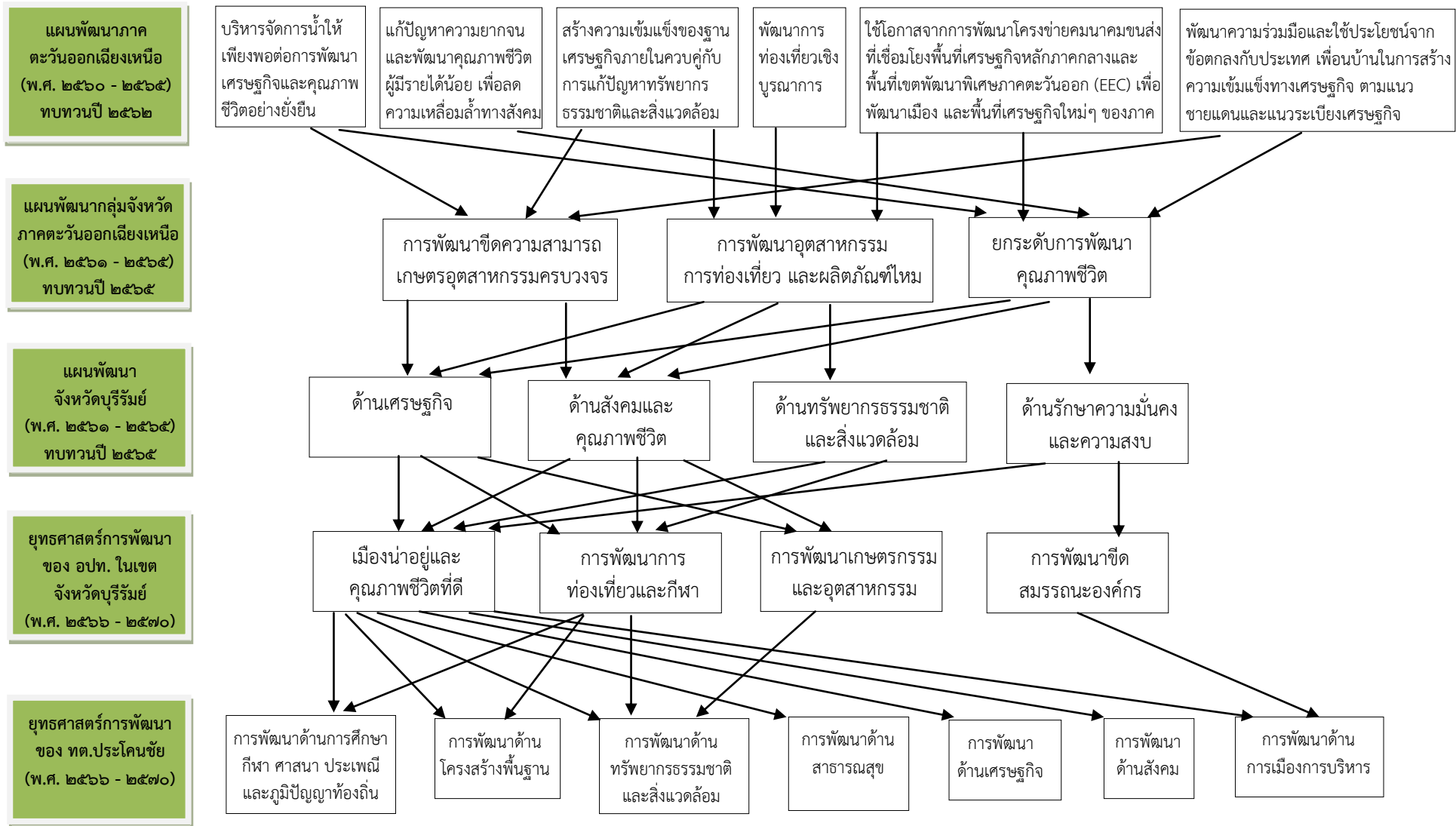

(๓) การวิเคราะห์เพื่อพัฒนาท้องถิ่น

๓.๑ การวิเคราะห์กรอบการจัดทำยุทธศาสตร์ขององค์กรปกครองส่วนท้องถิ่น

ผลการวิเคราะห์ศักยภาพ (SWOT Analysis) ของเทศบาลตำบลประโคนชัยสรุปได้ดังนี้

จุดแข็ง (S-Strength)	จุดอ่อน (W-Weakness)
<p>๑. ผู้บริหารเทศบาลมีนโยบายการทำงานที่เน้นการมีส่วนร่วมของประชาชนในการบริหารและพัฒนาท้องถิ่น</p> <p>๒. เทศบาลตำบลประโคนชัย มีพื้นที่ ๔.๒๕ ตารางกิโลเมตร ทำให้สามารถบริการสาธารณะและพัฒนาด้านต่างๆ ได้อย่างมีประสิทธิภาพและรวดเร็ว</p> <p>๓. มีโครงสร้างเทศบาลที่เหมาะสมกับภารกิจทำให้บริการสาธารณะ</p> <p>๔. มีคณะกรรมการชุมชน , อาสาสมัครสาธารณสุขประจำหมู่บ้าน (อสม.) และอาสาสมัครป้องกันภัยฝ่ายพลเรือน (อปพร.) ที่เข้มแข็ง</p> <p>๕. มีศูนย์บริการสาธารณสุขเทศบาลตำบลประโคนชัย ให้บริการรักษาพยาบาลเบื้องต้นแก่ประชาชน</p> <p>๖. บุคลากรส่วนใหญ่อยู่ในพื้นที่ทำให้รู้สภาพปัญหาของท้องถิ่นเป็นอย่างดี</p> <p>๗. มีกิจการประปาเทศบาลให้บริการประชาชนในเขตเทศบาลและพื้นที่ข้างเคียงได้ทั่วถึง</p> <p>๘. เทศบาลเป็นชุมชนดั้งเดิม คนในชุมชนมีความสัมพันธ์แบบเครือญาติ มีอัตลักษณ์ในงานประเพณีสืบต่อกันมา เช่น ประเพณีงานศพที่ไม่ต้องมีบัตรเชิญ ประเพณีแห่เทียนพรรษาที่สืบทอดจากบรรพบุรุษมากกว่า ๗๕ ปี ประเพณีพลอง</p> <p>๙. มีระบบการจัดการขยะโดยชุมชนมีส่วนร่วม ด้วยการจัดตั้งกลุ่มจัดการขยะชุมชน</p>	<p>๑. เทศบาลมีข้อจำกัดด้านงบประมาณ จึงไม่เพียงพอต่อการดำเนินโครงการขนาดใหญ่</p> <p>๒. บุคลากรยังได้รับการฝึกอบรมพัฒนาความรู้ความสามารถไม่ทั่วถึง เนื่องจากหลักสูตรที่สถาบันพัฒนาบุคลากรท้องถิ่นจัดให้ยังไม่ครอบคลุมทุกตำแหน่ง</p> <p>๓. เครื่องมือเครื่องใช้ในการปฏิบัติงานและการพัฒนาท้องถิ่นบางส่วนชำรุด ไม่ทันสมัย</p> <p>๔. ปัญหาการให้บริการสาธารณะแก่ประชากรแฝงจากนอกเขตเทศบาล</p>

โอกาส (O-Opportunity)	อุปสรรค (T-Threat)
<p>๑. เทศบาลได้รับการถ่ายโอนภารกิจทำให้การบริหารจัดการ การพัฒนาในด้านต่างๆ ดำเนินไปด้วยความรวดเร็ว ตรงกับความต้องการของประชาชนมากขึ้น และมีกฎหมายรองรับการปฏิบัติงาน</p> <p>๒. มีการขยายเส้นทางคมนาคมเชื่อมต่อไปยังอำเภอต่างๆ จาก ๒ ช่องทางจราจร เป็น ๔ ช่องทางจราจร ทำให้การคมนาคมสะดวกขึ้น</p> <p>๓. มีสถานที่ท่องเที่ยวเชิงอารยธรรมของจังหวัดบุรีรัมย์อยู่ใกล้ คือ อุทยานประวัติศาสตร์พนมรุ้งปราสาทหินเมืองต่ำ</p> <p>๔. มีหน่วยงานและองค์กรที่ให้บริการสาธารณะแก่ประชาชนในเขตเทศบาลและข้างเคียง ประชาชนเข้าถึงได้โดยสะดวก</p> <p>๕. การขยายตัวของเมืองโดยรอบเทศบาล ส่งผลดีต่อเศรษฐกิจในเขตเทศบาล</p> <p>๖. กุ้งจ่อม-กระยาสารท เป็นสินค้า OTOP ที่มีชื่อเสียงทำรายได้ให้กับประชาชนในตำบลประโคนชัย</p>	<p>๑. เทศบาลไม่มีแหล่งกักเก็บน้ำสำรองในพื้นที่ การผลิตน้ำประปาอาจไม่เพียงพอต่อความต้องการของประชาชน หากยกฐานะเป็นเทศบาลเมืองในอนาคต</p> <p>๒. ถนนอำนวยการเป็น ๒ ช่องทางจราจร มีสภาพแคบ ทำให้การจราจรติดขัดในช่วงเทศกาล และเป็นข้อจำกัดต่อการพัฒนาทางเศรษฐกิจ</p> <p>๓. ปัญหากลิ่นเหม็นจากโรงงานยางพาราและน้ำยางพาราหยดลงถนน ที่ส่งผลกระทบต่อประชาชนที่อาศัยอยู่ใกล้โรงงานและประชาชนในเขตเทศบาล ยังไม่ได้รับการแก้ไขจากหน่วยงานที่เกี่ยวข้อง</p> <p>๔. การวางท่อระบายน้ำยังไม่ได้มาตรฐาน ทำให้เกิดการระบายน้ำไม่ทัน น้ำท่วมขังรอการระบายช่วงฝนตกหนักในบางพื้นที่</p> <p>๕. การขยายตัวของเมืองส่งผลให้ขยะมีปริมาณมาก เกิดปัญหาการนำขยะมาทิ้งในเขตเทศบาล ประกอบกับไม่มีสถานที่กำจัดขยะที่ได้มาตรฐาน ต้องใช้พื้นที่ขององค์กรปกครองส่วนท้องถิ่นอื่น ทำให้ไม่สามารถบริหารจัดการขยะได้อย่างเต็มที่</p> <p>๖. นโยบายของรัฐมีการเปลี่ยนแปลงไม่ต่อเนื่อง</p> <p>๗. ขั้นตอนในการดำเนินงานตามระเบียบทางราชการมีความซับซ้อน ก่อให้เกิดความล่าช้าไม่สามารถแก้ไขปัญหาหรือจัดการเรื่องต่างๆ ได้ทันท่วงที</p>

๓.๒ การประเมินสถานการณ์สภาพแวดล้อมภายนอกที่เกี่ยวข้อง

๑) เทศบาลตำบลประโคนชัยจะมีภารกิจเพิ่มขึ้นในการจัดบริการสาธารณะตามอำนาจหน้าที่เมื่อยุบรวมกับองค์การบริหารส่วนตำบลประโคนชัยเพื่อยกฐานะเป็น “เทศบาลเมืองประโคนชัย”

๒) จำนวนประชากรแฝงมีจำนวนมากขึ้น ส่งผลให้เกิดปัญหาในการจัดระเบียบและการขอความร่วมมือเป็นไปค่อนข้างยาก

๓) แนวโน้มการกระจายภารกิจและหน้าที่ไปสู่องค์กรปกครองส่วนท้องถิ่นตามแผนการกระจายอำนาจให้แก่องค์กรปกครองส่วนท้องถิ่นของรัฐ ทำให้เทศบาลต้องรับผิดชอบต่อภารกิจและหน้าที่เพิ่มขึ้น ส่งผลกระทบต่อจำนวนบุคลากรและงบประมาณรองรับ

๔) บทบาทของเทคโนโลยีสารสนเทศได้เข้ามามีส่วนสำคัญต่อกระบวนการบริหารจัดการภาครัฐ ระบบราชการต้องปรับสู่ “ระบบราชการ ๔.๐” เทศบาลจึงต้องปรับตัวให้ทันต่อสถานการณ์ที่เปลี่ยนแปลงไป โดยการนำเทคโนโลยีมาใช้ประโยชน์ในการปฏิบัติราชการให้ตอบสนองต่อความต้องการของประชาชนผู้ใช้บริการ

๕) สังคมไทยในปัจจุบันกำลังเผชิญอยู่ในภาวะสังคมผู้สูงอายุที่มีสัดส่วนโครงสร้างประชากรวัยสูงอายุเพิ่มขึ้นอย่างต่อเนื่อง ในอนาคตอีกไม่กี่ปีสังคมไทยก็จะเข้าสู่สังคมผู้สูงอายุอย่างสมบูรณ์ หน่วยงานภาครัฐจึงต้องตระหนักโดยให้ความสำคัญกับการเตรียมความพร้อมและรับมือกับการเปลี่ยนแปลงที่เกิดขึ้น เพื่อรองรับสังคมผู้สูงอายุอย่างสมบูรณ์ได้มีประสิทธิภาพและตอบสนองต่อประชากรในสังคมได้มากที่สุด

๖) ปัญหาโรคติดเชื้อไวรัสโคโรนา ๒๐๑๙ (COVID - ๑๙) นับวันจะทวีความรุนแรงมากขึ้น ส่งผลต่อเศรษฐกิจและความเป็นอยู่ของประชาชน เทศบาลต้องเตรียมรับมือกับสถานการณ์ที่จะตามมา

๗) ถนนในเขตเทศบาลควรมีการขยายถนนบางสายเพื่อรองรับการเจริญเติบโตของชุมชน และขยายท่อระบายน้ำเพื่อให้ น้ำไหลสะดวกป้องกันปัญหาน้ำท่วมขัง

๘) ปัญหาประชากรแฝงที่มาับการศึกษาในโรงเรียนและเข้ามาทำกินในเขตเทศบาล ซึ่งบุคคลเหล่านี้ได้เข้ามาใช้บริการสาธารณะของคนในชุมชน ควรขอความร่วมมือไปยังประชากรแฝงให้ย้ายชื่อเข้าอยู่ในทะเบียนบ้านตามความเป็นจริง เพื่อให้การวางแผนพัฒนาและการจัดทำบริการสาธารณะต่างๆ เพียงพอ สอดคล้องกับจำนวนประชากรที่แท้จริง

ส่วนที่ ๓
การนำแผนพัฒนาท้องถิ่นไปสู่การปฏิบัติ

(๑) ยุทธศาสตร์การพัฒนาและแผนงาน

ที่	ยุทธศาสตร์	ด้าน	แผนงาน	หน่วยงาน รับผิดชอบหลัก	หน่วยงาน สนับสนุน
๑	การพัฒนาด้านการศึกษา กีฬา ศาสนา ประเพณี และภูมิปัญญา ท้องถิ่น	บริการชุมชนและสังคม	การศึกษา	กองการศึกษา	
			การศาสนา วัฒนธรรม และนันทนาการ		
			สร้างความเข้มแข็งของชุมชน	กองสวัสดิการสังคม	
		บริหารทั่วไป	บริหารงานทั่วไป	กองวิชาการและแผนงาน	
๒	การพัฒนาด้านโครงสร้างพื้นฐาน	บริการชุมชนและสังคม	เคหะและชุมชน	กองสาธารณสุขและสิ่งแวดล้อม	
			การเศรษฐกิจ	อุตสาหกรรมและการโยธา	กองช่าง
		การเศรษฐกิจ	การพาณิชย์	กองการประปา	
		บริหารทั่วไป	การรักษาความสงบภายใน	กองช่าง	
๓	การพัฒนาด้านทรัพยากร ธรรมชาติและสิ่งแวดล้อม	บริการชุมชนและสังคม	เคหะและชุมชน	สำนักปลัดเทศบาล กองช่าง กองสาธารณสุขและสิ่งแวดล้อม	
			การเศรษฐกิจ	การเกษตร	กองสาธารณสุขและสิ่งแวดล้อม
๔	การพัฒนาด้านสาธารณสุข	บริการชุมชนและสังคม	สาธารณสุข	กองสาธารณสุขและสิ่งแวดล้อม	
			การเศรษฐกิจ		
๕	การพัฒนาด้านเศรษฐกิจ	การเศรษฐกิจ	การพาณิชย์	สำนักปลัดเทศบาล	
		บริการชุมชนและสังคม	สร้างความเข้มแข็งของชุมชน	กองสวัสดิการสังคม	
		การเศรษฐกิจ	การเกษตร		

ที่	ยุทธศาสตร์	ด้าน	แผนงาน	หน่วยงาน รับผิดชอบหลัก	หน่วยงาน สนับสนุน
๖	การพัฒนาด้านสังคม	บริการชุมชนและสังคม	สาธารณสุข	กองสาธารณสุขและสิ่งแวดล้อม	
		บริการชุมชนและสังคม	สังคมสงเคราะห์	กองสวัสดิการสังคม	
			สร้างความเข้มแข็งของชุมชน		
๗	การพัฒนาด้านการเมืองการบริหาร	บริหารทั่วไป	บริหารงานทั่วไป	สำนักปลัดเทศบาล กองวิชาการและแผนงาน	
		บริหารทั่วไป	การรักษาความสงบภายใน	สำนักปลัดเทศบาล	
		บริการชุมชนและสังคม	สร้างความเข้มแข็งของชุมชน	กองสวัสดิการสังคม	

๒. บัญชีโครงการพัฒนาท้องถิ่น

บัญชีสรุปโครงการพัฒนา
แผนพัฒนาท้องถิ่น (พ.ศ. ๒๕๖๖ - ๒๕๗๐)
เทศบาลตำบลประโคนชัย

ยุทธศาสตร์	ปี ๒๕๖๖		ปี ๒๕๖๗		ปี ๒๕๖๘		ปี ๒๕๖๙		ปี ๒๕๗๐		รวม ๕ ปี	
	จำนวนโครงการ	งบประมาณ (บาท)	จำนวนโครงการ	งบประมาณ (บาท)	จำนวนโครงการ	งบประมาณ (บาท)	จำนวนโครงการ	งบประมาณ (บาท)	จำนวนโครงการ	งบประมาณ (บาท)	จำนวนโครงการ	งบประมาณ (บาท)
๑) ยุทธศาสตร์การพัฒนาด้านการศึกษา กีฬา ศาสนา ประเพณี และภูมิปัญญาท้องถิ่น												
๑.๑ แผนงานบริหารงานทั่วไป	๑	๓๐,๐๐๐	๑	๓๐,๐๐๐	๑	๓๐,๐๐๐	๑	๓๐,๐๐๐	๑	๓๐,๐๐๐	๕	๑๕๐,๐๐๐
๑.๒ แผนงานการศึกษา	๑๑	๖,๓๖๔,๑๐๘	๑๑	๖,๓๗๑,๗๗๓	๑๒	๙,๓๗๙,๔๓๘	๑๒	๙,๓๘๗,๑๐๓	๑๑	๖,๓๙๔,๗๖๘	๕๗	๓๗,๘๘๗,๑๙๐
๑.๓ แผนงานการศาสนา วัฒนธรรม และนันทนาการ	๑๗	๗,๖๑๐,๐๐๐	๑๖	๒,๐๑๐,๐๐๐	๑๖	๒,๐๑๐,๐๐๐	๑๖	๒,๐๑๐,๐๐๐	๑๖	๒,๐๑๐,๐๐๐	๘๑	๑๕,๖๕๐,๐๐๐
๑.๔ แผนงานสร้างเสริมความเข้มแข็งของชุมชน	๑	๔๐,๐๐๐	๑	๔๐,๐๐๐	๑	๔๐,๐๐๐	๑	๔๐,๐๐๐	๑	๔๐,๐๐๐	๕	๒๐๐,๐๐๐
รวม	๓๐	๑๔,๐๔๔,๑๐๘	๒๙	๘,๔๕๑,๗๗๓	๓๐	๑๑,๔๕๙,๔๓๘	๓๐	๑๑,๔๖๗,๑๐๓	๒๙	๘,๔๗๔,๗๖๘	๑๔๘	๕๓,๘๙๗,๑๙๐
๒) ยุทธศาสตร์การพัฒนาด้านโครงสร้างพื้นฐาน												
๒.๑ แผนงานเคหะและชุมชน	-	-	-	-	-	-	-	-	๑	๗๐๐,๐๐๐	๑	๗๐๐,๐๐๐
๒.๒ แผนงานอุตสาหกรรมและการโยธา	๔	๘,๒๕๕,๐๐๐	๔	๘,๘๓๐,๖๐๐	-	-	-	-	๑	๑,๑๐๐,๐๐๐	๙	๑๘,๑๘๕,๖๐๐
๒.๓ แผนงานการพาณิชย์	-	-	๑	๓๐๐,๐๐๐	-	-	๑	๕๐๐,๐๐๐	๓	๓,๖๕๐,๐๐๐	๕	๔,๔๕๐,๐๐๐
๒.๔ แผนงานการรักษาความสงบภายใน	๑	๑,๕๐๐,๐๐๐	๑	๘๑,๖๐๐	-	-	-	-	-	-	๒	๑,๕๘๑,๖๐๐
รวม	๕	๙,๗๕๕,๐๐๐	๖	๙,๒๑๒,๒๐๐	-	-	๑	๕๐๐,๐๐๐	๕	๕,๔๕๐,๐๐๐	๑๗	๒๔,๙๑๗,๒๐๐

ยุทธศาสตร์	ปี ๒๕๖๖		ปี ๒๕๖๗		ปี ๒๕๖๘		ปี ๒๕๖๙		ปี ๒๕๗๐		รวม ๕ ปี	
	จำนวนโครงการ	งบประมาณ (บาท)	จำนวนโครงการ	งบประมาณ (บาท)	จำนวนโครงการ	งบประมาณ (บาท)	จำนวนโครงการ	งบประมาณ (บาท)	จำนวนโครงการ	งบประมาณ (บาท)	จำนวนโครงการ	งบประมาณ (บาท)
๓) ยุทธศาสตร์การพัฒนาด้านทรัพยากรธรรมชาติและสิ่งแวดล้อม												
๓.๑ แผนงานเคหะและชุมชน	๒	๓,๗๘๑,๘๐๐	๑	๑,๕๐๐,๐๐๐	๑	๒,๐๐๐,๐๐๐	-	-	-	-	๔	๗,๒๘๑,๘๐๐
๓.๒ แผนงานการเกษตร	๑	๒๐๐,๐๐๐	๑	๒๐๐,๐๐๐	๑	๒๐๐,๐๐๐	๑	๒๐๐,๐๐๐	๑	๒๐๐,๐๐๐	๕	๑,๐๐๐,๐๐๐
รวม	๓	๓,๙๘๑,๘๐๐	๒	๑,๗๐๐,๐๐๐	๒	๒,๒๐๐,๐๐๐	๑	๒๐๐,๐๐๐	๑	๒๐๐,๐๐๐	๙	๘,๒๘๑,๘๐๐
๔) ยุทธศาสตร์การพัฒนาด้านสาธารณสุข												
๔.๑ แผนงานสาธารณสุข	๖	๑,๐๙๐,๐๐๐	๖	๑,๐๙๐,๐๐๐	๖	๑,๐๙๐,๐๐๐	๖	๑,๐๙๐,๐๐๐	๖	๑,๐๙๐,๐๐๐	๓๐	๕,๕๕๐,๐๐๐
๔.๒ แผนงานการพาณิชย์	-	-	-	-	-	-	-	-	๑	๕๐,๐๐๐,๐๐๐	๑	๕๐,๐๐๐,๐๐๐
รวม	๖	๑,๐๙๐,๐๐๐	๖	๑,๐๙๐,๐๐๐	๖	๑,๐๙๐,๐๐๐	๖	๑,๐๙๐,๐๐๐	๗	๕๑,๐๙๐,๐๐๐	๓๑	๕๕,๕๕๐,๐๐๐
๕) ยุทธศาสตร์การพัฒนาด้านเศรษฐกิจ												
๕.๑ แผนงานสร้างความเข้มแข็งของชุมชน	๒	๑๑๐,๐๐๐	๒	๑๑๐,๐๐๐	๒	๑๑๐,๐๐๐	๒	๑๑๐,๐๐๐	๒	๑๑๐,๐๐๐	๑๐	๕๕๐,๐๐๐
๕.๒ แผนงานการเกษตร	๑	๒๐,๐๐๐	๑	๒๐,๐๐๐	๑	๒๐,๐๐๐	๑	๒๐,๐๐๐	๑	๒๐,๐๐๐	๕	๑๐๐,๐๐๐
๕.๓ แผนงานการพาณิชย์	-	-	๑	๗,๐๐๐,๐๐๐	-	-	-	-	-	-	๑	๗,๐๐๐,๐๐๐
รวม	๓	๑๓๐,๐๐๐	๔	๗,๑๓๐,๐๐๐	๓	๑๓๐,๐๐๐	๓	๑๓๐,๐๐๐	๓	๑๓๐,๐๐๐	๑๖	๗,๖๕๐,๐๐๐
๖) ยุทธศาสตร์การพัฒนาด้านสังคม												
๖.๑ แผนงานสาธารณสุข	๑	๘๐,๐๐๐	๑	๘๐,๐๐๐	๑	๘๐,๐๐๐	๑	๘๐,๐๐๐	๑	๘๐,๐๐๐	๕	๔๐๐,๐๐๐
๖.๒ แผนงานสังคมสงเคราะห์	๒	๙๐,๐๐๐	๒	๙๐,๐๐๐	๒	๙๐,๐๐๐	๒	๙๐,๐๐๐	๒	๙๐,๐๐๐	๑๐	๔๕๐,๐๐๐
๖.๓ แผนงานสร้างความเข้มแข็งของชุมชน	๘	๗๑๐,๐๐๐	๘	๗๑๐,๐๐๐	๘	๗๑๐,๐๐๐	๘	๗๑๐,๐๐๐	๘	๗๑๐,๐๐๐	๔๐	๓,๕๕๐,๐๐๐
รวม	๑๑	๘๘๐,๐๐๐	๑๑	๘๘๐,๐๐๐	๑๑	๘๘๐,๐๐๐	๑๑	๘๘๐,๐๐๐	๑๑	๘๘๐,๐๐๐	๕๕	๔,๕๐๐,๐๐๐

ยุทธศาสตร์	ปี ๒๕๖๖		ปี ๒๕๖๗		ปี ๒๕๖๘		ปี ๒๕๖๙		ปี ๒๕๗๐		รวม ๕ ปี	
	จำนวนโครงการ	งบประมาณ (บาท)	จำนวนโครงการ	งบประมาณ (บาท)	จำนวนโครงการ	งบประมาณ (บาท)	จำนวนโครงการ	งบประมาณ (บาท)	จำนวนโครงการ	งบประมาณ (บาท)	จำนวนโครงการ	งบประมาณ (บาท)
๗) ยุทธศาสตร์การพัฒนา ด้านการเมืองการบริหาร												
๗.๑ แผนงานบริหารงาน ทั่วไป	๔	๔๗๒,๐๐๐	๖	๗,๑๗๒,๐๐๐	๔	๔๗๒,๐๐๐	๔	๔๗๒,๐๐๐	๔	๔๗๒,๐๐๐	๒๒	๙,๐๖๐,๐๐๐
๗.๒ แผนงานการรักษา ความสงบภายใน	๖	๑,๖๑๕,๐๐๐	๕	๑๑๕,๐๐๐	๕	๑๑๕,๐๐๐	๕	๑๑๕,๐๐๐	๕	๑๑๕,๐๐๐	๒๖	๒,๐๗๕,๐๐๐
๗.๓ แผนงานสร้างความ เข้มแข็งของชุมชน	๒	๔๑๐,๐๐๐	๒	๔๑๐,๐๐๐	๓	๔๒๐,๐๐๐	๒	๔๑๐,๐๐๐	๒	๔๑๐,๐๐๐	๑๑	๒,๐๖๐,๐๐๐
รวม	๑๒	๒,๔๙๗,๐๐๐	๑๓	๗,๖๙๗,๐๐๐	๑๒	๑,๐๐๗,๐๐๐	๑๑	๙๙๗,๐๐๐	๑๑	๙๙๗,๐๐๐	๕๙	๑๓,๑๙๕,๐๐๐
รวมทั้งสิ้น	๗๐	๓๒,๓๗๗,๙๐๘	๗๑	๓๖,๑๖๐,๙๗๓	๖๔	๑๖,๗๖๖,๔๓๘	๖๓	๑๕,๒๖๔,๑๐๓	๖๗	๕๗,๒๒๑,๗๖๘	๓๓๕	๑๕๗,๗๙๑,๑๙๐

หมายเหตุ ไม่รวมจำนวนโครงการและงบประมาณในแบบ ผ.๐๒/๒

บัญชีสรุปครุภัณฑ์
แผนพัฒนาท้องถิ่น (พ.ศ. ๒๕๖๖ - ๒๕๗๐)
เทศบาลตำบลประโคนชัย

แผนงาน	ปี ๒๕๖๖		ปี ๒๕๖๗		ปี ๒๕๖๘		ปี ๒๕๖๙		ปี ๒๕๗๐		รวม ๕ ปี	
	จำนวนโครงการ	งบประมาณ (บาท)	จำนวนโครงการ	งบประมาณ (บาท)	จำนวนโครงการ	งบประมาณ (บาท)	จำนวนโครงการ	งบประมาณ (บาท)	จำนวนโครงการ	งบประมาณ (บาท)	จำนวนโครงการ	งบประมาณ (บาท)
บริหารงานทั่วไป	๑	๔๐,๐๐๐	-	-	-	-	-	-	-	-	๑	๔๐,๐๐๐
เคหะและชุมชน	๓	๕๗,๐๐๐	๒	๔๗,๕๐๐	๒	๔๗,๕๐๐	๒	๔๗,๕๐๐	๒	๔๗,๕๐๐	๑๑	๒๔๗,๐๐๐
การพาณิชย์	-	-	๑	๒๕๐,๐๐๐	๓	๘๕๐,๐๐๐	๑	๒,๓๖๒,๕๐๐	-	-	๕	๓,๔๖๒,๕๐๐
รวมทั้งสิ้น	๔	๙๗,๐๐๐	๓	๒๙๗,๕๐๐	๕	๘๙๗,๕๐๐	๓	๒,๔๑๐,๐๐๐	๒	๔๗,๕๐๐	๑๗	๓,๗๔๗,๕๐๐

แผนพัฒนาท้องถิ่น (พ.ศ. ๒๕๖๖ - ๒๕๗๐) เทศบาลตำบลประโคนชัย

--

**บัญชีสรุปโครงการพัฒนาที่นำมาจากแผนพัฒนาหมู่บ้านและแผนชุมชน
เทศบาลตำบลประโคนชัย**

โครงการพัฒนา ที่นำมาจาก แผนพัฒนาหมู่บ้าน และแผนชุมชน	ปี ๒๕๖๖		ปี ๒๕๖๗		ปี ๒๕๖๘		ปี ๒๕๖๙		ปี ๒๕๗๐		รวม ๕ ปี	
	จำนวน โครงการ	งบประมาณ (บาท)	จำนวน โครงการ	งบประมาณ (บาท)	จำนวน โครงการ	งบประมาณ (บาท)	จำนวน โครงการ	งบประมาณ (บาท)	จำนวน โครงการ	งบประมาณ (บาท)	จำนวน โครงการ	งบประมาณ (บาท)
รวมทั้งสิ้น												

๒. บัญชีโครงการพัฒนาท้องถิ่น

แบบ ผ.๐๒

รายละเอียดโครงการพัฒนา
แผนพัฒนาท้องถิ่น (พ.ศ.๒๕๖๖ - ๒๕๗๐)
เทศบาลตำบลประโคนชัย

ก. ยุทธศาสตร์จังหวัดที่ ๑ : ด้านเศรษฐกิจ

ข. ยุทธศาสตร์การพัฒนาของ อปท. ในเขตจังหวัดที่ ๒ : การพัฒนาการท่องเที่ยวและกีฬา

๑. ยุทธศาสตร์การพัฒนาด้านการศึกษา กีฬา ศาสนา ประเพณี และภูมิปัญญาท้องถิ่น

๑.๑ แผนงานบริหารงานทั่วไป

ที่	โครงการ	วัตถุประสงค์	เป้าหมาย (ผลผลิตของ โครงการ)	งบประมาณ					ตัวชี้วัด (KPI)	ผลที่คาดว่าจะ ได้รับ	หน่วยงาน รับผิดชอบ หลัก
				๒๕๖๖ (บาท)	๒๕๖๗ (บาท)	๒๕๖๘ (บาท)	๒๕๖๙ (บาท)	๒๕๗๐ (บาท)			
๑	อัตลักษณ์ประโคนชัย	เพื่อเผยแพร่งานแห่เทียน พรรษาประโคนชัย ผ่าน มุมมองของภาพถ่าย	ภาพถ่ายงาน แห่เทียนพรรษา ประโคนชัย	๓๐,๐๐๐	๓๐,๐๐๐	๓๐,๐๐๐	๓๐,๐๐๐	๓๐,๐๐๐	จำนวนภาพถ่าย ที่ส่งประกวด	ประชาชนทั่วไปรู้จัก งานประเพณีแห่เทียน พรรษาประโคนชัย	กองวิชาการฯ (งานประชาสัมพันธ์)
รวม	๑ โครงการ			๓๐,๐๐๐	๓๐,๐๐๐	๓๐,๐๐๐	๓๐,๐๐๐	๓๐,๐๐๐			

๑.๒ แผนงานการศึกษา วัฒนธรรม และนันทนาการ

ที่	โครงการ	วัตถุประสงค์	เป้าหมาย (ผลผลิตของโครงการ)	งบประมาณ					ตัวชี้วัด (KPI)	ผลที่คาดว่าจะ ได้รับ	หน่วยงาน รับผิดชอบ หลัก
				๒๕๖๖ (บาท)	๒๕๖๗ (บาท)	๒๕๖๘ (บาท)	๒๕๖๙ (บาท)	๒๕๗๐ (บาท)			
๑	จัดงานประเพณี ลอยกระทง	เพื่ออนุรักษ์และสืบสาน ประเพณีลอยกระทง	กิจกรรมต่างๆ งาน ประเพณีลอยกระทง	๒๐๐,๐๐๐	๒๐๐,๐๐๐	๒๐๐,๐๐๐	๒๐๐,๐๐๐	๒๐๐,๐๐๐	ระดับความสำเร็จของ กิจกรรมที่จัด	ประชาชนได้ร่วม สืบสานงานประเพณี ลอยกระทงให้คงอยู่	กองการ ศึกษา

ที่	โครงการ	วัตถุประสงค์	เป้าหมาย (ผลผลิตของ โครงการ)	งบประมาณ					ตัวชี้วัด (KPI)	ผลที่คาดว่าจะ ได้รับ	หน่วยงาน รับผิดชอบ หลัก
				๒๕๖๖ (บาท)	๒๕๖๗ (บาท)	๒๕๖๘ (บาท)	๒๕๖๙ (บาท)	๒๕๗๐ (บาท)			
๒	จัดงานประเพณีสงกรานต์	เพื่ออนุรักษ์และสืบสาน ประเพณีสงกรานต์	กิจกรรมต่างๆ งาน ประเพณีสงกรานต์	๑๕๐,๐๐๐	๑๕๐,๐๐๐	๑๕๐,๐๐๐	๑๕๐,๐๐๐	๑๕๐,๐๐๐	ระดับความสำเร็จ ของกิจกรรมที่จัด	ประชาชนได้ร่วม สืบสานงานประเพณี สงกรานต์ให้คงอยู่	กองการ ศึกษา
๓	จัดงานประเพณีแห่เทียน พรรษา	เพื่ออนุรักษ์และสืบสาน ประเพณีแห่เทียนพรรษา	กิจกรรมต่างๆ งาน ประเพณีแห่เทียน พรรษา	๒๐๐,๐๐๐	๒๐๐,๐๐๐	๒๐๐,๐๐๐	๒๐๐,๐๐๐	๒๐๐,๐๐๐	นักท่องเที่ยวมีความ พึงพอใจต่อการ จัดงานร้อยละ ๘๐	ประชาชนได้ร่วม สืบสานงานประเพณี แห่เทียนพรรษาให้ คงอยู่	กองการ ศึกษา
๔	สนับสนุนงบประมาณการจัดทำต้นเทียน และรูปสัตว์ประจำปี งาน ประเพณีแห่เทียนพรรษา	เพื่อส่งเสริมการมีส่วนร่วม ของประชาชนในการ สืบสานประเพณีแห่เทียน พรรษาประโคนชัย และ ส่งเสริมการท่องเที่ยว	อุดหนุนงบประมาณให้ ชุมชนในเขตเทศบาล ตำบลประโคนชัยจัดทำ ต้นเทียน ขบวนแห่ และรูปสัตว์ประจำปี	๗๒๐,๐๐๐	๗๒๐,๐๐๐	๗๒๐,๐๐๐	๗๒๐,๐๐๐	๗๒๐,๐๐๐	นักท่องเที่ยวมีความ พึงพอใจต่อการ จัดงาน ร้อยละ ๘๐	งานประเพณีแห่ เทียนพรรษาของ ประโคนชัยยังคงอยู่ และเป็นที่ยึดของ นักท่องเที่ยว	กองการ ศึกษา
๕	ส่งนักกีฬาเข้าร่วมแข่งขัน กีฬาชิงถ้วยพระราชทาน ประโคนชัยเกมส์	เพื่อสร้างความสามัคคีของ องค์กรปกครองส่วนท้องถิ่น ใน อ.ประโคนชัย	วอลเลย์บอล จำนวน ๑ ทีม และฟุตบอล จำนวน ๑ ทีม	๑๘๐,๐๐๐	๑๘๐,๐๐๐	๑๘๐,๐๐๐	๑๘๐,๐๐๐	๑๘๐,๐๐๐	ระดับความสำเร็จ ของการเข้าร่วม การแข่งขัน	ประชาชนมีสุขภาพ แข็งแรง	กองการ ศึกษา
๖	จัดการแข่งขันกีฬา เปตองตลกคู่พิพ	เพื่อส่งเสริมให้ประชาชน ได้ออกกำลังกาย	ประเภทประชาชน ทั่วไป จำนวน ๓๐ ทีม ประเภทนักเรียน จำนวน ๑๖ ทีม	๔๐,๐๐๐	๔๐,๐๐๐	๔๐,๐๐๐	๔๐,๐๐๐	๔๐,๐๐๐	ระดับความสำเร็จ ของการจัดแข่งขัน กีฬา	ประชาชนมีสุขภาพ แข็งแรง	กองการ ศึกษา
๗	จัดการแข่งขันกีฬา บาสเกตบอล	เพื่อส่งเสริมให้ประชาชน ได้ออกกำลังกาย	ประเภทประชาชน ทั่วไป จำนวน ๘ ทีม	๔๐,๐๐๐	๔๐,๐๐๐	๔๐,๐๐๐	๔๐,๐๐๐	๔๐,๐๐๐	ระดับความสำเร็จ ของการจัดแข่งขัน กีฬา	ประชาชนมีสุขภาพ แข็งแรง	กองการ ศึกษา

ที่	โครงการ	วัตถุประสงค์	เป้าหมาย (ผลผลิตของ โครงการ)	งบประมาณ					ตัวชี้วัด (KPI)	ผลที่คาดว่าจะ ได้รับ	หน่วยงาน รับผิดชอบ หลัก
				๒๕๖๖ (บาท)	๒๕๖๗ (บาท)	๒๕๖๘ (บาท)	๒๕๖๙ (บาท)	๒๕๗๐ (บาท)			
๘	จัดการแข่งขันกีฬา เซปักตะกร้อเทศบาล ด้านยาเสพติด	เพื่อส่งเสริมให้ประชาชน ได้ออกกำลังกาย	ประเภทประชาชน ทั่วไป จำนวน ๘ ทีม	๔๐,๐๐๐	๔๐,๐๐๐	๔๐,๐๐๐	๔๐,๐๐๐	๔๐,๐๐๐	ระดับความสำเร็จ ของการจัดแข่งขัน กีฬา	ประชาชนมีสุขภาพ แข็งแรง	กองการ ศึกษา
๙	จัดการแข่งขันกีฬา ฟุตบอลประเพณี ๗ คน หนองระแหงชั้น คัพ	เพื่อส่งเสริมให้ประชาชน ได้ออกกำลังกาย	ประเภทประชาชน ทั่วไป จำนวน ๓๒ ทีม	๑๒๐,๐๐๐	๑๒๐,๐๐๐	๑๒๐,๐๐๐	๑๒๐,๐๐๐	๑๒๐,๐๐๐	ระดับความสำเร็จ ของการจัดแข่งขัน กีฬา	ประชาชนมีสุขภาพ แข็งแรง	กองการ ศึกษา
๑๐	จัดการแข่งขันกีฬา ฟุตซอลเทศบาล ด้านยาเสพติด	เพื่อส่งเสริมให้ประชาชน ได้ออกกำลังกาย	ประเภทรุ่นอายุ ไม่เกิน ๑๒ ปี /อายุ ไม่เกิน ๑๕ ปี / ประชาชนทั่วไป ประเภทละ ๑๖ ทีม	๑๒๐,๐๐๐	๑๒๐,๐๐๐	๑๒๐,๐๐๐	๑๒๐,๐๐๐	๑๒๐,๐๐๐	ระดับความสำเร็จ ของการจัดแข่งขัน กีฬา	ประชาชนมีสุขภาพ แข็งแรง	กองการ ศึกษา
๑๑	แข่งขันกีฬาภายใน โรงเรียน	เพื่อส่งเสริมให้นักเรียน ได้ออกกำลังกาย	อุดหนุนโรงเรียน ประโคนชัยพิทยาคม	๓๐,๐๐๐	๓๐,๐๐๐	๓๐,๐๐๐	๓๐,๐๐๐	๓๐,๐๐๐	ระดับความสำเร็จ ของการจัดแข่งขัน กีฬา	นักเรียนรู้แพ้รู้ชนะ รู้ภัย และมีความ เป็นเลิศด้านการ กีฬาสู่การพัฒนา เป็นนักกีฬาอาชีพ	กองการ ศึกษา
๑๒	แข่งขันกีฬาภายใน โรงเรียน	เพื่อส่งเสริมให้นักเรียน ได้ออกกำลังกาย	อุดหนุนโรงเรียน เมืองตลุงฯ	๓๐,๐๐๐	๓๐,๐๐๐	๓๐,๐๐๐	๓๐,๐๐๐	๓๐,๐๐๐			
๑๓	แข่งขันกีฬาภายใน โรงเรียน	เพื่อส่งเสริมให้นักเรียน ได้ออกกำลังกาย	อุดหนุนโรงเรียน อนุบาลฯ	๒๐,๐๐๐	๒๐,๐๐๐	๒๐,๐๐๐	๒๐,๐๐๐	๒๐,๐๐๐			
๑๔	แข่งขันกีฬาภายใน โรงเรียน	เพื่อส่งเสริมให้นักเรียน ได้ออกกำลังกาย	อุดหนุนโรงเรียน วัดแจ้งฯ	๒๐,๐๐๐	๒๐,๐๐๐	๒๐,๐๐๐	๒๐,๐๐๐	๒๐,๐๐๐			

ที่	โครงการ	วัตถุประสงค์	เป้าหมาย (ผลผลิตของ โครงการ)	งบประมาณ					ตัวชี้วัด (KPI)	ผลที่คาดว่าจะ ได้รับ	หน่วยงาน รับผิดชอบ หลัก
				๒๕๖๖ (บาท)	๒๕๖๗ (บาท)	๒๕๖๘ (บาท)	๒๕๖๙ (บาท)	๒๕๗๐ (บาท)			
๑๕	เซราะตูลุงรันนิ่ง	เพื่อส่งเสริมให้ประชาชน ได้ออกกำลังกาย	ฮาล์ฟมาราธอน ฟันรัน และมินิมาราธอน	๘๐,๐๐๐	๘๐,๐๐๐	๘๐,๐๐๐	๘๐,๐๐๐	๘๐,๐๐๐	ความพึงพอใจของ ผู้เข้าร่วมโครงการ	ประชาชนมีสุขภาพ แข็งแรง	กองการ ศึกษา
๑๖	ก่อสร้างหลังคาสนาม กีฬาอเนกประสงค์ หนองระเซชั้น	เพื่ออำนวยความสะดวก แก่ประชาชนที่ไปออก กำลังกาย และจัดการ แข่งขันกีฬาของเทศบาล	หลังคาขนาด ๒๘ x ๔๐ ม. คิดเป็นพื้นที่ไม่น้อย กว่า ๑,๑๒๐ ตร.ม.	๕,๖๐๐,๐๐๐	-	-	-	-	ความพึงพอใจของ ประชาชนที่มาใช้ สนามกีฬา	การจัดแข่งขันกีฬา และออกกำลังกาย ได้รับความสะดวก มากขึ้น	กองการ ศึกษา
รวม	๑๖ โครงการ			๗,๕๙๐,๐๐๐	๑,๙๙๐,๐๐๐	๑,๙๙๐,๐๐๐	๑,๙๙๐,๐๐๐	๑,๙๙๐,๐๐๐			

๑.๓ แผนงานสร้างความเข้มแข็งของชุมชน

ที่	โครงการ	วัตถุประสงค์	เป้าหมาย (ผลผลิตของโครงการ)	งบประมาณ					ตัวชี้วัด (KPI)	ผลที่คาดว่าจะ ได้รับ	หน่วยงาน รับผิดชอบ หลัก
				๒๕๖๖ (บาท)	๒๕๖๗ (บาท)	๒๕๖๘ (บาท)	๒๕๖๙ (บาท)	๒๕๗๐ (บาท)			
๑.	สานสัมพันธ์ปันสุข ผู้สูงอายุเทศบาล ตำบลประโคนชัย	เพื่อส่งเสริมให้ผู้สูงอายุ ได้ออกกำลังกาย	แข่งขันกีฬาสีของผู้สูงอายุ โรงเรียนปันสุขเทศบาล ตำบลประโคนชัย จำนวน ๒๐๐ คน	๔๐,๐๐๐	๔๐,๐๐๐	๔๐,๐๐๐	๔๐,๐๐๐	๔๐,๐๐๐	สุขภาพของผู้สูงอายุ	ผู้สูงอายุมีสุขภาพ แข็งแรง	กองสวัสดิการ สังคม
รวม	๑ โครงการ	-	-	๔๐,๐๐๐	๔๐,๐๐๐	๔๐,๐๐๐	๔๐,๐๐๐	๔๐,๐๐๐			

ก. ยุทธศาสตร์จังหวัดที่ ๒ : ด้านสังคมและคุณภาพชีวิต

ข. ยุทธศาสตร์การพัฒนาของ อปท. ในเขตจังหวัดที่ ๑ : เมืองน่าอยู่และคุณภาพชีวิตที่ดี

๑. ยุทธศาสตร์การพัฒนาด้านการศึกษา กีฬา ศาสนา ประเพณี และภูมิปัญญาท้องถิ่น

๑.๑ แผนงานการศึกษา

ที่	โครงการ	วัตถุประสงค์	เป้าหมาย (ผลผลิตของ โครงการ)	งบประมาณ					ตัวชี้วัด (KPI)	ผลที่คาดว่าจะได้รับ	หน่วยงาน รับผิดชอบหลัก
				๒๕๖๖ (บาท)	๒๕๖๗ (บาท)	๒๕๖๘ (บาท)	๒๕๖๙ (บาท)	๒๕๗๐ (บาท)			
๑	จัดงานวันเด็กแห่งชาติ	เพื่อส่งเสริมให้ทุกองค์กรได้เห็นความสำคัญของเด็ก	เด็กในเขตเทศบาลและพื้นที่ใกล้เคียง	๑๒๐,๐๐๐	๑๒๐,๐๐๐	๑๒๐,๐๐๐	๑๒๐,๐๐๐	๑๒๐,๐๐๐	จำนวนหน่วยงานที่มาร่วมกิจกรรม	เด็กกล้าแสดงออกและได้รับความสนุกสนาน	กองการศึกษา
๒	จัดหาหนังสือและสื่อสิ่งพิมพ์ประจำหอสมุดเทศบาล	เพื่อให้ประชาชนมีหนังสือเลือกอ่านหลากหลาย	หนังสือ หนังสือพิมพ์ วารสารและสิ่งพิมพ์อื่นๆ	๑๐๐,๐๐๐	๑๐๐,๐๐๐	๑๐๐,๐๐๐	๑๐๐,๐๐๐	๑๐๐,๐๐๐	หนังสือ หนังสือพิมพ์ วารสาร และสิ่งพิมพ์อื่นๆ ที่จัดหา	ผู้ใช้บริการได้รับความรู้และนำไปใช้ประโยชน์ได้	กองการศึกษา
๓	จัดหาอาหารเสริม (นม)	เพื่อจัดหาอาหารเสริม (นม) ให้นักเรียนรับประทาน	-นมพาสเจอร์ไรส์(รสจืด) ขนาด ๒๐๐ ซีซี. ๒๐๐ วัน -นมยู.เอช.ที. (รสจืด) ขนาด ๒๐๐ ซีซี. ๖๐ วัน จัดทำให้ รร.วัดแจ้งฯ / รร.ทต.ประโคนชัย / รร.อนุบาลประโคนชัย / รร.ประโคนชัยวิทยา	๕,๗๑๔,๑๐๘	๕,๗๒๑,๗๗๓	๕,๗๒๙,๔๓๘	๕,๗๓๗,๑๐๓	๕,๗๔๔,๗๖๘	อาหารเสริม (นม) ที่จัดหา	นักเรียนมีสุขภาพที่สมบูรณ์แข็งแรง	กองการศึกษา
๔	แข่งขันตอบปัญหาวิทยาศาสตร์	เพื่อส่งเสริมทักษะทางวิทยาศาสตร์	นักเรียนระดับชั้น ป.๓ - ป.๖	๑๖,๐๐๐	๑๖,๐๐๐	๑๖,๐๐๐	๑๖,๐๐๐	๑๖,๐๐๐	ร้อยละของผู้ที่ผ่านเกณฑ์การแข่งขัน	นักเรียนมีทักษะวิทยาศาสตร์ดีขึ้น	กองการศึกษา

ที่	โครงการ	วัตถุประสงค์	เป้าหมาย (ผลผลิตของ โครงการ)	งบประมาณ					ตัวชี้วัด (KPI)	ผลที่คาดว่าจะ ได้รับ	หน่วยงาน รับผิดชอบ หลัก
				๒๕๖๖ (บาท)	๒๕๖๗ (บาท)	๒๕๖๘ (บาท)	๒๕๖๙ (บาท)	๒๕๗๐ (บาท)			
๕	แข่งขันตอบปัญหา ภาษาอังกฤษ	เพื่อส่งเสริมทักษะ การพูด อ่าน เขียน ภาษาอังกฤษ	นักเรียนระดับชั้น ป.๔ - ป.๖	๑๔,๐๐๐	๑๔,๐๐๐	๑๔,๐๐๐	๑๔,๐๐๐	๑๔,๐๐๐	ร้อยละของผู้ที่ผ่าน เกณฑ์การแข่งขัน	นักเรียนมีทักษะ ภาษาอังกฤษดีขึ้น	กองการ ศึกษา
๖	ประกวดวาดภาพ ระบายสี	เพื่อส่งเสริมทักษะ ทางศิลปะ	นักเรียนระดับชั้น ป.๒ - ป.๖	๑๖,๐๐๐	๑๖,๐๐๐	๑๖,๐๐๐	๑๖,๐๐๐	๑๖,๐๐๐	ร้อยละของผู้ที่ผ่าน เกณฑ์การแข่งขัน	นักเรียนมีทักษะ ทางศิลปะดีขึ้น	กองการ ศึกษา
๗	แข่งขันตอบปัญหา ภาษาไทย	เพื่อส่งเสริมทักษะ การพูดอ่านเขียน ภาษาไทย	นักเรียนระดับชั้น ป.๒ - ป.๖	๑๖,๐๐๐	๑๖,๐๐๐	๑๖,๐๐๐	๑๖,๐๐๐	๑๖,๐๐๐	ร้อยละของผู้ที่ผ่าน เกณฑ์การแข่งขัน	นักเรียนมีทักษะ ภาษาไทยดีขึ้น	กองการ ศึกษา
๘	แข่งขันคณิตศาสตร์ คิดสนุก	เพื่อส่งเสริมทักษะ การคิดวิเคราะห์ คณิตศาสตร์	นักเรียนระดับชั้น ป.๒ - ป.๖	๑๘,๐๐๐	๑๘,๐๐๐	๑๘,๐๐๐	๑๘,๐๐๐	๑๘,๐๐๐	ร้อยละของผู้ที่ผ่าน เกณฑ์การแข่งขัน	นักเรียนมีทักษะ คณิตศาสตร์ดีขึ้น	กองการ ศึกษา
รวม	๘ โครงการ	-	-	๖,๐๑๔,๑๐๘	๖,๐๒๑,๗๗๓	๖,๐๒๙,๔๓๘	๖,๐๓๗,๑๐๓	๖,๐๔๔,๗๖๘			

๑.๒ แผนงานการศาสนา วัฒนธรรม และนันทนาการ

ที่	โครงการ	วัตถุประสงค์	เป้าหมาย (ผลผลิตของโครงการ)	งบประมาณ					ตัวชี้วัด (KPI)	ผลที่คาดว่าจะ ได้รับ	หน่วยงาน รับผิดชอบ หลัก
				๒๕๖๖ (บาท)	๒๕๖๗ (บาท)	๒๕๖๘ (บาท)	๒๕๖๙ (บาท)	๒๕๗๐ (บาท)			
๑	ส่งเสริมกิจกรรม ทางศาสนา	เพื่อส่งเสริมให้ ประชาชนมีศีลธรรม	วันออกพรรษา วันขึ้นปีใหม่ วันมาฆบูชา วันวิสาขบูชา วันอาสาฬหบูชา	๒๐,๐๐๐	๒๐,๐๐๐	๒๐,๐๐๐	๒๐,๐๐๐	๒๐,๐๐๐	ระดับความสำเร็จใน การเสริมสร้างศีลธรรม ให้แก่ประชาชน	ประชาชนมีศีลธรรม คุณธรรม จริยธรรม	กองการ ศึกษา
รวม	๑ โครงการ	-	-	๒๐,๐๐๐	๒๐,๐๐๐	๒๐,๐๐๐	๒๐,๐๐๐	๒๐,๐๐๐			

ก. ยุทธศาสตร์จังหวัดที่ ๔ : ด้านรักษาความมั่นคงและความสงบ

ข. ยุทธศาสตร์การพัฒนาของ อปท. ในเขตจังหวัดที่ ๑ : เมืองน่าอยู่และคุณภาพชีวิตที่ดี

๑. ยุทธศาสตร์การพัฒนาด้านการศึกษา กีฬา ศาสนา ประเพณี และภูมิปัญญาท้องถิ่น

๑.๔ แผนงานการศึกษา

ที่	โครงการ	วัตถุประสงค์	เป้าหมาย (ผลผลิตของ โครงการ)	งบประมาณ					ตัวชี้วัด (KPI)	ผลที่คาดว่าจะ ได้รับ	หน่วยงาน รับผิดชอบ หลัก
				๒๕๖๖ (บาท)	๒๕๖๗ (บาท)	๒๕๖๘ (บาท)	๒๕๖๙ (บาท)	๒๕๗๐ (บาท)			
๑	วันเฉลิมพระชนมพรรษา พระบาทสมเด็จพระวชิร เกล้าเจ้าอยู่หัว	เพื่อเฉลิมพระเกียรติ พระบาทสมเด็จพระวชิร เกล้าเจ้าอยู่หัว	กิจกรรมเฉลิม พระเกียรติ	๑๐๐,๐๐๐	๑๐๐,๐๐๐	๑๐๐,๐๐๐	๑๐๐,๐๐๐	๑๐๐,๐๐๐	ระดับความสำเร็จ ของการจัดกิจกรรม	พสกนิกรแสดงความ จงรักภักดี น้อมสำนึก ในพระมหากรุณาธิคุณ	กองการ ศึกษา
๒	วันเฉลิมพระชนมพรรษา สมเด็จพระนางเจ้าฯ พระบรมราชินี	เพื่อเฉลิมพระเกียรติ สมเด็จพระนางเจ้าฯ พระบรมราชินี	กิจกรรมเฉลิมพระ เกียรติ	๑๐๐,๐๐๐	๑๐๐,๐๐๐	๑๐๐,๐๐๐	๑๐๐,๐๐๐	๑๐๐,๐๐๐	ระดับความสำเร็จ ของการจัดกิจกรรม	พสกนิกรแสดงความ จงรักภักดี น้อมสำนึก ในพระมหากรุณาธิคุณ	กองการ ศึกษา
๓.	จัดงานเฉลิมพระเกียรติ สถาบันพระมหากษัตริย์ และพระบรมวงศานุวงศ์	เพื่อเฉลิมพระเกียรติ สถาบันพระมหากษัตริย์ และพระบรมวงศานุวงศ์	กิจกรรมเฉลิม พระเกียรติ	๑๕๐,๐๐๐	๑๕๐,๐๐๐	๑๕๐,๐๐๐	๑๕๐,๐๐๐	๑๕๐,๐๐๐	ระดับความสำเร็จ ของการจัดกิจกรรม	พสกนิกรแสดงความ จงรักภักดี ต่อสถาบัน พระมหากษัตริย์ และ พระบรมวงศานุวงศ์	กองการ ศึกษา
๔.	ก่อสร้างซุ้มเฉลิมพระเกียรติ พระบาทสมเด็จพระวชิร เกล้าเจ้าอยู่หัว	เพื่อเฉลิมพระเกียรติ พระบาทสมเด็จพระ วชิรเกล้าเจ้าอยู่หัว	ซุ้มเฉลิมพระเกียรติ จำนวน ๒ ซุ้ม	-	-	๓,๐๐๐,๐๐๐	๓,๐๐๐,๐๐๐	-	ซุ้มเฉลิมพระเกียรติ ที่ก่อสร้าง	เทศบาลแสดงความ จงรักภักดี น้อมสำนึก ในพระมหากรุณาธิคุณ	กองการ ศึกษา
รวม	๔ โครงการ			๓๕๐,๐๐๐	๓๕๐,๐๐๐	๓,๓๕๐,๐๐๐	๓,๓๕๐,๐๐๐	๓๕๐,๐๐๐			

ก. ยุทธศาสตร์จังหวัดที่ ๑ : ด้านเศรษฐกิจ

ข. ยุทธศาสตร์การพัฒนาของ อปท. ในเขตจังหวัดที่ ๑ : เมืองน่าอยู่และคุณภาพชีวิตที่ดี

๒. ยุทธศาสตร์การพัฒนาด้านโครงสร้างพื้นฐาน

๒.๑ แผนงานการรักษาความสงบภายใน

ที่	โครงการ	วัตถุประสงค์	เป้าหมาย (ผลผลิตของ โครงการ)	งบประมาณ					ตัวชี้วัด (KPI)	ผลที่คาดว่าจะได้รับ	หน่วยงาน รับผิดชอบหลัก
				๒๕๖๖ (บาท)	๒๕๖๗ (บาท)	๒๕๖๘ (บาท)	๒๕๖๙ (บาท)	๒๕๗๐ (บาท)			
๑	ติดตั้งสัญญาณไฟจราจรจุดทางแยก	เพื่อควบคุมการจราจรบนท้องถนน	สัญญาณไฟจราจรจุดทางแยกทางหลวงหมายเลข ๒๔๔๕ ตอนแสดลงโตน-ห้วยเสว ที่ กม. ๔๓+๖๖๕ จำนวน ๑ แห่ง (หน้าการไฟฟ้าส่วนภูมิภาค อ.ประโคนชัย)	๑,๕๐๐,๐๐๐	-	-	-	-	สถิติการเกิดอุบัติเหตุทางถนนลดลง	การคมนาคมสะดวก และประชาชนผู้ใช้ถนนมีความปลอดภัยในชีวิตและทรัพย์สิน	กองช่าง
๒	ปรับปรุงไฟสัญญาณจราจรแบบนับเวลาลอยหลังบริเวณสี่แยกหน้าสำนักงานเทศบาลตำบลประโคนชัย	เพื่อช่วยลดจำนวนและระดับความรุนแรงของอุบัติเหตุ	หัวไฟสัญญาณจราจรแบบนับเวลาลอยหลัง LED ขนาด ๓๐๐ มม. จำนวน ๔ ชุด	-	๘๑,๖๐๐	-	-	-	สถิติการเกิดอุบัติเหตุทางถนนลดลง	การจราจรมีความคล่องตัว	กองช่าง
รวม	๒ โครงการ			๑,๕๐๐,๐๐๐	๘๑,๖๐๐	-	-	-			

๒.๒ แผนงานเคหะและชุมชน

ที่	โครงการ	วัตถุประสงค์	เป้าหมาย (ผลผลิตของโครงการ)	งบประมาณ					ตัวชี้วัด (KPI)	ผลที่คาดว่าจะได้รับ	หน่วยงาน รับผิดชอบหลัก
				๒๕๖๖ (บาท)	๒๕๖๗ (บาท)	๒๕๖๘ (บาท)	๒๕๖๙ (บาท)	๒๕๗๐ (บาท)			
๑	ขยายเขตระบบจำหน่ายไฟฟ้าและติดตั้งหม้อแปลงเฉพาะราย	เพื่อรองรับการใช้ไฟฟ้าในโรงฆ่าสัตว์เทศบาลตำบลประโคนชัย	ระบบจำหน่ายไฟฟ้าและหม้อแปลงเฉพาะราย	-	-	-	-	๗๐๐,๐๐๐	ระบบจำหน่ายไฟฟ้าและติดตั้งหม้อแปลงเฉพาะราย	มีไฟฟ้าเพียงพอกับการใช้งาน	กองสาธารณสุข
รวม	๑ โครงการ			-	-	-	-	๗๐๐,๐๐๐			

๒.๓ แผนงานอุตสาหกรรมและการโยธา

ที่	โครงการ	วัตถุประสงค์	เป้าหมาย (ผลผลิตของ โครงการ)	งบประมาณ					ตัวชี้วัด (KPI)	ผลที่คาดว่าจะ ได้รับ	หน่วยงาน รับผิดชอบ หลัก
				๒๕๖๖ (บาท)	๒๕๖๗ (บาท)	๒๕๖๘ (บาท)	๒๕๖๙ (บาท)	๒๕๗๐ (บาท)			
๑	ปรับปรุงระบบไฟฟ้า แสงสว่างถนนหน้าโรงเรียน เทศบาลตำบลประโคนชัย	เพื่ออำนวยความสะดวก ให้ประชาชนที่สัญจรผ่าน โรงเรียนเทศบาลตำบล ประโคนชัย	โคมไฟถนนโซล่าเซลล์ LED ๑๕๐ วัตต์ พร้อมเสาเหล็ก กล่อง ซุปสังกะสี ๔x๔ นิ้ว สูง ๖ ม. ๒๐ ชุด (ฐานเสาเดิม)	๑๘๕,๐๐๐	-	-	-	-	โคมไฟฟ้าที่ติดตั้ง	ประชาชนได้รับ ความปลอดภัยใน ชีวิตและทรัพย์สิน	กองช่าง
๒	ปรับปรุงโคมไฟฟ้า แสงสว่าง	เพื่ออำนวยความสะดวกให้ ประชาชนที่สัญจรในเขต เทศบาลตำบลประโคนชัย	โคมไฟฟ้าแสงสว่าง LED ขนาด ๓๐ วัตต์ จำนวน ๒๗๐ โคม/ปี	๑,๓๕๐,๐๐๐	๑,๓๕๐,๐๐๐	-	-	-	โคมไฟฟ้าที่ติดตั้ง	ประชาชนได้รับ ความปลอดภัยใน ชีวิตและทรัพย์สิน	กองช่าง
๓	ก่อสร้างถนน คสล.บริเวณ ทางเบี่ยง ทางหลวง หมายเลข ๒๔ ที่ กม. ๑๕๔+๗๑๐ (สี่แยกประโคนชัย)	เพื่อให้ได้ถนนที่ได้ มาตรฐาน	ถนน คสล. หน้า ๐.๒๓ ม. กว้างเฉลี่ย ๙ ม. ยาว ๔๐๒ ม. หรือคิดเป็นพื้นที่ไม่น้อยกว่า ๓,๘๕๗ ตร.ม.	๕,๒๒๐,๐๐๐	-	-	-	-	ความยาวของ ถนนที่ก่อสร้าง	ประชาชนได้รับ ความสะดวกใน การสัญจร	กองช่าง
๔	ก่อสร้างลานอเนกประสงค์ หน้าสำนักงานเทศบาล ตำบลประโคนชัย	เพื่ออำนวยความสะดวก ให้ประชาชนที่มาติดต่อ ราชการ	ลาน คสล. หน้า ๐.๑๕ ม. พื้นที่ ๙๘๕ ตร.ม. รางน้ำ คสล.(รางตัน) กว้าง ๐.๖๐ ม. ยาว ๑๗๖ ม. คันหิน คสล. ขนาด ๐.๒๐ x ๐.๒๐ ม. ยาว ๓๓ ม. โคมไฟสูง ๑๕ ม. จำนวน ๒ ต้น	๑,๕๐๐,๐๐๐	-	-	-	-	ความพึงพอใจ ของประชาชน ที่มาใช้บริการ	ประชาชนที่มา ติดต่อราชการได้ รับความสะดวก มากขึ้น	กองช่าง
๕	วางท่อระบายน้ำบ่อพัก ถนนประโคนชัย-บ้านเขว้า	เพื่อแก้ไขปัญหาน้ำท่วมขัง ในชุมชน	ท่อระบายน้ำ คสล. Ø ๑ ม. จำนวน ๙๙๐ ท่อน บ่อพัก คสล. ๑.๕๗x๑.๓๐x๑.๗๕ ม. จำนวน ๗๐ บ่อ	-	๕,๗๓๖,๐๐๐	-	-	-	ความยาวของ ท่อระบายน้ำ ที่ก่อสร้าง	สามารถระบาย น้ำได้ดี	กองช่าง

ที่	โครงการ	วัตถุประสงค์	เป้าหมาย (ผลผลิตของ โครงการ)	งบประมาณ					ตัวชี้วัด (KPI)	ผลที่คาดว่าจะ ได้รับ	หน่วยงาน รับผิดชอบ หลัก
				๒๕๖๖ (บาท)	๒๕๖๗ (บาท)	๒๕๖๘ (บาท)	๒๕๖๙ (บาท)	๒๕๗๐ (บาท)			
๖	ปรับปรุงฝายป้องกันตะกอน เหล็กหล่อเหนียว ถนน วัชรคุณ จากแยก ทล.๒๔ ถึงสนามกีฬาอเนกประสงค์ หนองระแหงชั้น	เพื่อปรับปรุงฝายป้องกัน ให้มั่นคงแข็งแรงมากขึ้น	ฝายตะกอนเหล็กหล่อเหนียว ขนาด ๐.๖๐x๐.๖๐ ม. จำนวน ๕๐ บ่อ (ฝายป้องกันเดิม คสล. ขนาด ๐.๗๐ x ๐.๙๐ ม.)	-	๗๔๔,๖๐๐	-	-	-	ฝายป้องกันที่ ปรับปรุง	ประชาชนมีความ ปลอดภัยในการ สัญจรผ่าน	กองช่าง
๗	วางท่อเหลี่ยมระบายน้ำ ถนนสายประโคนชัย - พลับพลายชัย ทล.๒๒๐๘ (หน้าสวนสาธารณะสระ ตาเจี๊อม)	เพื่อแก้ไขปัญหาหน้าท่วม ข้างในชุมชน	ท่อเหลี่ยม ขนาด ๑.๕๐x๑.๕๐ ม. ระยะทาง ๑๐๐ ม.	-	๑,๐๐๐,๐๐๐	-	-	-	ความยาวของ ท่อเหลี่ยม ระบายน้ำ ที่ก่อสร้าง	สามารถระบาย น้ำได้ดี	กองช่าง
๘	ปรับปรุงผิวจราจร คสล. และรางระบายน้ำ คสล. ช่วยร่วมพัฒนา	เพื่อให้ผิวจราจรมีสภาพ ที่ดีและแก้ไขปัญหาหน้า ท่วมข้างในชุมชน	ผิวจราจร คสล. หน้า ๐.๑๕ ม. กว้างเฉลี่ย ๒.๘๐ ม. ยาว ๑๒๖ ม. หรือคิดเป็นพื้นที่ไม่น้อยกว่า ๓๕๒.๘๐ ตร.ม. รางระบายน้ำ คอนกรีตเสริมเหล็กกว้าง ๐.๓๕ ม. ยาว ๒๕๒ ม.	-	-	-	-	๑,๑๐๐,๐๐๐	ความยาวของ ผิวจราจรที่ ปรับปรุง	การคมนาคม สะดวก และ ระบายน้ำได้ดี	กองช่าง
รวม	๘ โครงการ			๘,๒๕๕,๐๐๐	๘,๘๓๐,๖๐๐	-	-	๑,๑๐๐,๐๐๐			

๒.๔ แผนงานการพาณิชย์

ที่	โครงการ	วัตถุประสงค์	เป้าหมาย (ผลผลิตของ โครงการ)	งบประมาณ					ตัวชี้วัด (KPI)	ผลที่คาดว่าจะ ได้รับ	หน่วยงาน รับผิดชอบ หลัก
				๒๕๖๖ (บาท)	๒๕๖๗ (บาท)	๒๕๖๘ (บาท)	๒๕๖๙ (บาท)	๒๕๗๐ (บาท)			
๑	ปรับปรุงอาคารในโรงผลิต น้ำประปา	เพื่อปรับปรุงอาคาร ในโรงผลิตให้อยู่ใน สภาพพร้อมใช้งาน	อาคารสำนักงาน หอถังสูง อาคารผลิตน้ำประปา อาคารเก็บน้ำใส และ อาคารสูบน้ำดิบ	-	๓๐๐,๐๐๐	-	-	-	อาคารในโรง ผลิตน้ำประปา ที่ปรับปรุง	ผลิตน้ำประปาได้ เพียงพอกับความ ต้องการของ ประชาชน	กองการ ประปา
๒	ก่อสร้างอาคารอเนก ประสงค์	เพื่อใช้เก็บอุปกรณ์ สำหรับปฏิบัติงาน ประปา	อาคารอเนกประสงค์ขนาด ๘x๑๒ ม. จำนวน ๑ หลัง ประปา	-	-	-	๕๐๐,๐๐๐	-	อาคารอเนก ประสงค์ ที่ก่อสร้าง	อุปกรณ์อยู่ในสภาพ พร้อมใช้งาน	กองการ ประปา
๓	วางท่อเมนประปาบริเวณ ถนนชัยศิริ (จากสี่แยกถนน ศรีสวัสดิ์-ถนนนัยประศาสตร์)	เพื่อลดปัญหาแรงดัน ของน้ำประปา	ท่อเมนประปา PVC ขนาด Ø ๔ นิ้ว ชั้น ๘.๕ ชนิด แขนยาว จำนวน ๔๗ ท่อน ยาว ๒๘๒ ม.	-	-	-	-	๓๕๐,๐๐๐	แรงดันของ น้ำประปา	ประชาชนได้ใช้ น้ำประปาที่ไหล แรงมากขึ้น	กองการ ประปา
๔	วางท่อเมนประปาบริเวณ ถนนประโคนชัย-บุรีรัมย์ (จากโกดังร้านรุ่งเรืองก่อสร้าง -ร้านเสริมสวยเรไร)	เพื่อลดปัญหาการ ซ่อมบำรุงท่อเมน ประปา	ท่อเมนประปา PVC ขนาด Ø ๖ นิ้ว ชั้น ๘.๕ ชนิด แขนยาว จำนวน ๗๕ ท่อน ยาว ๔๕๐ ม.	-	-	-	-	๓๐๐,๐๐๐	แรงดันของ น้ำประปา	ประชาชนมีน้ำ ประปาใช้ตลอด	กองการ ประปา
๕	ก่อสร้างรั้วบริเวณที่ดิน โฉนดเลขที่ ๗๕๒๙ ตำบล ประโคนชัย	เพื่อแสดงขอบเขต สถานที่ก่อสร้าง อาคาร/สถานที่ ราชการ	รั้วสูง ๒ ม. ยาว ๑,๐๐๐ ม.	-	-	-	-	๓,๐๐๐,๐๐๐	พื้นที่ที่ ก่อสร้างรั้ว	ทรัพย์สินของ ราชการมีความ ปลอดภัย	กองการ ประปา
รวม	๕ โครงการ			-	๓๐๐,๐๐๐	-	๕๐๐,๐๐๐	๓,๖๕๐,๐๐๐			

ก. ยุทธศาสตร์จังหวัดที่ ๓ : ด้านทรัพยากรธรรมชาติและสิ่งแวดล้อม

ข. ยุทธศาสตร์การพัฒนาของ อปท. ในเขตจังหวัดที่ ๑ : เมืองน่าอยู่และคุณภาพชีวิตที่ดี

๓. ยุทธศาสตร์การพัฒนาด้านทรัพยากรธรรมชาติและสิ่งแวดล้อม

๓.๑ แผนงานเคหะและชุมชน

ที่	โครงการ	วัตถุประสงค์	เป้าหมาย (ผลผลิต ของโครงการ)	งบประมาณ					ตัวชี้วัด (KPI)	ผลที่คาดว่าจะได้รับ	หน่วยงาน รับผิดชอบ หลัก
				๒๕๖๖ (บาท)	๒๕๖๗ (บาท)	๒๕๖๘ (บาท)	๒๕๖๙ (บาท)	๒๕๗๐ (บาท)			
๑	ปรับปรุงภูมิทัศน์เกาะกลาง ทางเบี่ยง ทางหลวงหมายเลข ๒๔ ที่ กม.๑๕๔+๗๑๐ (สี่แยกประโคนชัย)	เพื่อปรับปรุงภูมิทัศน์ ให้มีความสวยงาม และเพิ่มพื้นที่สีเขียว	พื้นที่ปรับปรุงภูมิทัศน์ ไม่น้อยกว่า ๖,๙๐๐ ตร.ม.	๓,๒๘๑,๘๐๐	-	-	-	-	ภูมิทัศน์ที่ปรับปรุง	เกาะกลางทางเบี่ยง มีภูมิทัศน์ที่สวยงาม	กองช่าง
๒	ปรับปรุงภูมิทัศน์บริเวณเสาธง หน้าสำนักงานเทศบาลตำบล ประโคนชัย	เพื่อความสวยงาม ของสถานที่ราชการ	ปลูกไม้ดอกไม้ประดับ และก่อสร้างสระน้ำ พร้อมติดตั้งน้ำพุ	๕๐๐,๐๐๐	-	-	-	-	ภูมิทัศน์บริเวณ เสาธงที่ปรับปรุง	บริเวณเสาธงหน้า สำนักงานเทศบาล ตำบลประโคนชัย มีภูมิทัศน์ที่สวยงาม	สำนักปลัด
๓	ก่อสร้างอาคารจอดรถบรรทุก ขยะพร้อมห้องเก็บอุปกรณ์	เพื่อรักษาและ อุปกรณ์ให้อยู่ใน สภาพพร้อมใช้งาน	อาคารจอดรถพร้อม ห้องเก็บอุปกรณ์กว้าง ๑๒ ม. ยาว ๔๙ ม. พื้นที่ใช้สอยไม่น้อย กว่า ๘๔๔ ตร.ม. จำนวน ๑ หลัง	-	๑,๕๐๐,๐๐๐	-	-	-	อาคารจอดรถ บรรทุกขยะพร้อม ห้องเก็บอุปกรณ์ ก่อสร้าง	มีสถานที่จอดรถ และเก็บอุปกรณ์ ที่มั่นคงแข็งแรง	กอง สาธารณสุข

ที่	โครงการ	วัตถุประสงค์	เป้าหมาย (ผลผลิต ของโครงการ)	งบประมาณ					ตัวชี้วัด (KPI)	ผลที่คาดว่าจะ ได้รับ	หน่วยงาน รับผิดชอบ หลัก
				๒๕๖๖ (บาท)	๒๕๖๗ (บาท)	๒๕๖๘ (บาท)	๒๕๖๙ (บาท)	๒๕๗๐ (บาท)			
๔	ศึกษารายละเอียดและออกแบบศูนย์กำจัดขยะมูลฝอย	เพื่อพัฒนาระบบการจัดเก็บและกำจัดขยะให้ถูกหลักสุขาภิบาล	รายละเอียดและแบบแปลนศูนย์กำจัดขยะมูลฝอย	-	-	๒,๐๐๐,๐๐๐	-	-	แบบแปลนศูนย์กำจัดขยะมูลฝอย	ศูนย์กำจัดขยะฯ ที่ถูกสุขลักษณะ	กองสาธารณสุข
รวม	๔ โครงการ			๓,๗๘๑,๘๐๐	๑,๕๐๐,๐๐๐	๒,๐๐๐,๐๐๐	-	-			

๓.๒ แผนงานการเกษตร

ที่	โครงการ	วัตถุประสงค์	เป้าหมาย (ผลผลิตของโครงการ)	งบประมาณ					ตัวชี้วัด (KPI)	ผลที่คาดว่าจะ ได้รับ	หน่วยงาน รับผิดชอบ หลัก
				๒๕๖๖ (บาท)	๒๕๖๗ (บาท)	๒๕๖๘ (บาท)	๒๕๖๙ (บาท)	๒๕๗๐ (บาท)			
๑	สร้างจิตสำนึกในการรักษาสิ่งแวดล้อม	เพื่อสร้างจิตสำนึกให้ประชาชนมีส่วนร่วมในการรักษาสิ่งแวดล้อม	สิ่งแวดล้อมในเขตเทศบาล	๒๐๐,๐๐๐	๒๐๐,๐๐๐	๒๐๐,๐๐๐	๒๐๐,๐๐๐	๒๐๐,๐๐๐	ระดับความสำเร็จการสร้างจิตสำนึกในการรักษาสิ่งแวดล้อม	ประชาชนมีจิตสำนึกที่ดีในการรักษาสิ่งแวดล้อม	กองสาธารณสุข
รวม	๑ โครงการ			๒๐๐,๐๐๐	๒๐๐,๐๐๐	๒๐๐,๐๐๐	๒๐๐,๐๐๐	๒๐๐,๐๐๐			

ก. ยุทธศาสตร์จังหวัดที่ ๒ ด้านสังคมและคุณภาพชีวิต

ข. ยุทธศาสตร์การพัฒนาของ อปท. ในเขตจังหวัดที่ ๑ : เมื่อนำอยู่และคุณภาพชีวิตที่ดี

๔. ยุทธศาสตร์การพัฒนาด้านสาธารณสุข

๔.๑ แผนงานสาธารณสุข

ที่	โครงการ	วัตถุประสงค์	เป้าหมาย (ผลผลิตของโครงการ)	งบประมาณ					ตัวชี้วัด (KPI)	ผลที่คาดว่าจะได้รับ	หน่วยงาน รับผิดชอบ หลัก
				๒๕๖๖ (บาท)	๒๕๖๗ (บาท)	๒๕๖๘ (บาท)	๒๕๖๙ (บาท)	๒๕๗๐ (บาท)			
๑	พระราชดำริ ด้านสาธารณสุข	เพื่อขับเคลื่อนโครงการ พระราชดำริที่เกี่ยวข้อง กับงานด้านสาธารณสุข	โครงการพระราชดำริ ด้านสาธารณสุข ตาม มติที่ประชุมประชาคม อย่างน้อย ๓ โครงการ	๓๒๐,๐๐๐	๓๒๐,๐๐๐	๓๒๐,๐๐๐	๓๒๐,๐๐๐	๓๒๐,๐๐๐	ระดับความสำเร็จ ของโครงการที่ ดำเนินการ	ประชาชนในชุมชน มีสุขภาพแข็งแรง	กอง สาธารณสุข
๒	พัฒนาศักยภาพ ด้านสาธารณสุข	เพื่ออบรมให้ความรู้ ทางด้านสาธารณสุข	กลุ่มผู้ประกอบการงาน สุขภาพอาหาร , กลุ่ม ด้านส่งเสริมสุขภาพ และ กลุ่มเสี่ยง	๓๐,๐๐๐	๓๐,๐๐๐	๓๐,๐๐๐	๓๐,๐๐๐	๓๐,๐๐๐	ผู้เข้าอบรมผ่านการ อบรมพัฒนาศักยภาพ มากกว่าร้อยละ ๗๕	ผู้เข้าอบรมมีความรู้ ด้านสาธารณสุข เพิ่มขึ้น	กอง สาธารณสุข
๓	พัฒนางาน สาธารณสุข มูลฐานในชุมชน	เพื่อสนับสนุนการพัฒนา งานสาธารณสุขมูลฐาน ในชุมชน	๑) พัฒนาศักยภาพด้าน สาธารณสุข ๒) แก้ไขปัญหาสาธารณสุข ๓) การจัดบริการสุขภาพ เบื้องต้นในศูนย์ ศสมช. (อสม. ๑๖ ชุมชนๆ ละ ๗,๕๐๐)	๑๒๐,๐๐๐	๑๒๐,๐๐๐	๑๒๐,๐๐๐	๑๒๐,๐๐๐	๑๒๐,๐๐๐	ระดับความสำเร็จ ของกิจกรรมที่ อสม. ดำเนินการ	การดำเนินงาน สาธารณสุขมูลฐาน มีประสิทธิภาพ ยิ่งขึ้น	กอง สาธารณสุข
๔	อบรมและศึกษาดูงาน อาสาสมัคร สาธารณสุขประจำ หมู่บ้าน (อสม.)	เพื่อพัฒนาศักยภาพ การดำเนินงานด้าน สาธารณสุขให้แก่ อสม.	อสม.เทศบาลตำบล ประโคนชัย	๓๐๐,๐๐๐	๓๐๐,๐๐๐	๓๐๐,๐๐๐	๓๐๐,๐๐๐	๓๐๐,๐๐๐	อสม. ผ่านการอบรม พัฒนาศักยภาพ มากกว่าร้อยละ ๗๕	อสม.มีความรู้ความ สามารถนำไปพัฒนา งานสาธารณสุขใน ชุมชนได้	กอง สาธารณสุข

ที่	โครงการ	วัตถุประสงค์	เป้าหมาย (ผลผลิตของโครงการ)	งบประมาณ					ตัวชี้วัด (KPI)	ผลที่คาดว่าจะได้รับ	หน่วยงาน รับผิดชอบ หลัก
				๒๕๖๖ (บาท)	๒๕๖๗ (บาท)	๒๕๖๘ (บาท)	๒๕๖๙ (บาท)	๒๕๗๐ (บาท)			
๕	อบรมผู้ประกอบการ ร้านอาหารและตลาดสด เทศบาล ต.ประโคนชัย พร้อมศึกษาดูงาน	เพื่อส่งเสริมให้ ปฏิบัติตนได้ถูกหลัก สุขาภิบาล	ผู้ประกอบการร้านอาหาร และในตลาดสดเทศบาล ตำบลประโคนชัย	๓๐๐,๐๐๐	๓๐๐,๐๐๐	๓๐๐,๐๐๐	๓๐๐,๐๐๐	๓๐๐,๐๐๐	ร้อยละของ ผู้ประกอบการ ที่ปฏิบัติถูกหลัก สุขาภิบาล	ร้านอาหารและ ตลาดสดสะอาด น่าซื้อ และถูก หลักสุขาภิบาล	กอง สาธารณสุข
๖	สัตว์ปลอดโรค คนปลอดภัย จากโรค พิษสุนัขบ้า	๑.เพื่อสำรวจข้อมูล จำนวนสัตว์และขึ้น ทะเบียนสัตว์ ๒.เพื่อฉีดวัคซีน ป้องกันและควบคุม โรคพิษสุนัขบ้า	-ประชากรสุนัข/แมวที่มี เจ้าของและไม่มีเจ้าของใน เขตเทศบาล -สำรวจข้อมูลปีละ ๒ ครั้ง (มี.ค. และ ส.ค.) -ค่าตอบแทนผู้ปฏิบัติงาน ตัวละ ๓ บาทต่อครั้ง -ค่าดำเนินการฉีดวัคซีน ตัวละ ๓๐ บาท	๒๐,๐๐๐	๒๐,๐๐๐	๒๐,๐๐๐	๒๐,๐๐๐	๒๐,๐๐๐	จำนวนสุนัข/แมว ที่มีเจ้าของและไม่ มีเจ้าของที่ได้จาก การสำรวจและ ได้รับการฉีดวัคซีน	สัตว์และคน ปลอดภัยจากโรค พิษสุนัขบ้า	กอง สาธารณสุข
รวม	๖ โครงการ	-	-	๑,๐๙๐,๐๐๐	๑,๐๙๐,๐๐๐	๑,๐๙๐,๐๐๐	๑,๐๙๐,๐๐๐	๑,๐๙๐,๐๐๐			

๔.๒ แผนงานการพาณิชย์

ที่	โครงการ	วัตถุประสงค์	เป้าหมาย (ผลผลิตของโครงการ)	งบประมาณ					ตัวชี้วัด (KPI)	ผลที่คาดว่าจะได้รับ	หน่วยงาน รับผิดชอบ หลัก
				๒๕๖๖ (บาท)	๒๕๖๗ (บาท)	๒๕๖๘ (บาท)	๒๕๖๙ (บาท)	๒๕๗๐ (บาท)			
๑	ก่อสร้างโรงฆ่าสัตว์ เทศบาลตำบล ประโคนชัย	เพื่อมีโรงฆ่าสัตว์ที่ได้มาตรฐาน ถูกหลักสุขาภิบาล ไม่ก่อกมลพิษ ต่อสิ่งแวดล้อม	โรงฆ่าสัตว์ ๑ แห่ง ตามแบบมาตรฐาน กรมปศุสัตว์	-	-	-	-	๔๐,๐๐๐,๐๐๐	ความพึงพอใจของ ประชาชนที่บริโภค เนื้อสัตว์ที่มีคุณภาพ ปราศจากสิ่งปนเปื้อน	ประชาชนได้บริโภค เนื้อสัตว์ที่มีคุณภาพ ปราศจากสิ่งปนเปื้อน	กอง สาธารณสุข
รวม	๑ โครงการ	-	-	-	-	-	-	๔๐,๐๐๐,๐๐๐			

ก. ยุทธศาสตร์จังหวัดที่ ๒ : ด้านสังคมและคุณภาพชีวิต

ข. ยุทธศาสตร์การพัฒนาของ อปท. ในเขตจังหวัดที่ ๑ : เมืองน่าอยู่และคุณภาพชีวิตที่ดี

๕. ยุทธศาสตร์การพัฒนาด้านเศรษฐกิจ

๕.๑ แผนงานสร้างความเข้มแข็งของชุมชน

ที่	โครงการ	วัตถุประสงค์	เป้าหมาย (ผลผลิต ของโครงการ)	งบประมาณ					ตัวชี้วัด (KPI)	ผลที่คาดว่าจะได้รับ	หน่วยงาน รับผิดชอบหลัก
				๒๕๖๖ (บาท)	๒๕๖๗ (บาท)	๒๕๖๘ (บาท)	๒๕๖๙ (บาท)	๒๕๗๐ (บาท)			
๑	อบรมส่งเสริมอาชีพให้แก่ประชาชน	เพื่อส่งเสริมการสร้างโอกาสในการประกอบอาชีพและเพิ่มรายได้	ประชาชนที่มีความสนใจ	๕๐,๐๐๐	๕๐,๐๐๐	๕๐,๐๐๐	๕๐,๐๐๐	๕๐,๐๐๐	ร้อยละความสำเร็จของการพัฒนาทักษะด้านอาชีพ	ผู้เข้าอบรมมีอาชีพเสริม และมีรายได้เพิ่มขึ้น	กองสวัสดิการสังคม
๒	อบรมพัฒนาศักยภาพชมรมกึ่งจุ่มกระยาสารทประโคนชัย	เพื่อส่งเสริมการพัฒนาคุณภาพสินค้า และการบริหารจัดการชมรมให้มีประสิทธิภาพ	สมาชิกชมรมกึ่งจุ่มกระยาสารทประโคนชัย	๖๐,๐๐๐	๖๐,๐๐๐	๖๐,๐๐๐	๖๐,๐๐๐	๖๐,๐๐๐	ร้อยละของสมาชิกที่มีทักษะในการบริหารจัดการที่ดี	ชมรมกึ่งจุ่มฯ มีประสิทธิภาพและเกิดประสิทธิผล	กองสวัสดิการสังคม
รวม	๒ โครงการ	-	-	๑๑๐,๐๐๐	๑๑๐,๐๐๐	๑๑๐,๐๐๐	๑๑๐,๐๐๐	๑๑๐,๐๐๐			

๕.๒ แผนงานการพาณิชย์

ที่	โครงการ	วัตถุประสงค์	เป้าหมาย (ผลผลิต ของโครงการ)	งบประมาณ					ตัวชี้วัด (KPI)	ผลที่คาดว่าจะได้รับ	หน่วยงาน รับผิดชอบหลัก
				๒๕๖๖ (บาท)	๒๕๖๗ (บาท)	๒๕๖๘ (บาท)	๒๕๖๙ (บาท)	๒๕๗๐ (บาท)			
๑	จัดตั้งสถานธนาถนุบาลเทศบาลตำบลประโคนชัย	เพื่อบรรเทาปัญหาด้านการเงินของประชาชนผู้มีรายได้น้อย	สถานธนาถนุบาลเทศบาลตำบลประโคนชัย จำนวน ๑ แห่ง	-	๗,๐๐๐,๐๐๐	-	-	-	ความพึงพอใจของประชาชนที่มาใช้บริการ	ประชาชนผู้มีรายได้น้อยสามารถแก้ปัญหาทางการเงินในระยะสั้น ได้โดยไม่ต้องเสียดอกเบี้ยในอัตราที่สูง	สำนักปลัด
รวม	๑ โครงการ	-	-	-	๗,๐๐๐,๐๐๐						

ก. ยุทธศาสตร์จังหวัดที่ ๑ : ด้านเศรษฐกิจ

ข. ยุทธศาสตร์การพัฒนาของ อปท. ในเขตจังหวัดที่ ๓ : การพัฒนาเกษตรกรรมและอุตสาหกรรม

๕. ยุทธศาสตร์การพัฒนาด้านเศรษฐกิจ

๕.๓ แผนงานการเกษตร

ที่	โครงการ	วัตถุประสงค์	เป้าหมาย (ผลผลิต ของโครงการ)	งบประมาณ					ตัวชี้วัด (KPI)	ผลที่คาดว่าจะได้รับ	หน่วยงาน รับผิดชอบ หลัก
				๒๕๖๖ (บาท)	๒๕๖๗ (บาท)	๒๕๖๘ (บาท)	๒๕๖๙ (บาท)	๒๕๗๐ (บาท)			
๑	ฝึกอบรมการเกษตรตาม แนวทฤษฎีใหม่ โดยยึด ปรัชญาเศรษฐกิจพอเพียง	เพื่อส่งเสริมความรู้ในการ ทำเกษตรทฤษฎีใหม่	เกษตรกรหรือผู้ ที่มีความสนใจ	๒๐,๐๐๐	๒๐,๐๐๐	๒๐,๐๐๐	๒๐,๐๐๐	๒๐,๐๐๐	ร้อยละของผู้เข้าอบรม ที่มีความรู้ในการทำ เกษตรทฤษฎีใหม่	ผู้เข้าอบรมสามารถ นำความรู้ไปใช้ ทำการเกษตรได้	กองสวัสดิการ สังคม
รวม	๑ โครงการ	-	-	๒๐,๐๐๐	๒๐,๐๐๐	๒๐,๐๐๐	๒๐,๐๐๐	๒๐,๐๐๐			

ก. ยุทธศาสตร์จังหวัดที่ ๒ : ด้านสังคมและคุณภาพชีวิต

ข. ยุทธศาสตร์การพัฒนาของ อปท. ในเขตจังหวัดที่ ๑ : เมืองน่าอยู่และคุณภาพชีวิตที่ดี

๖. ยุทธศาสตร์การพัฒนาด้านสังคม

๖.๑ แผนงานสร้างความเข้มแข็งของชุมชน

ที่	โครงการ	วัตถุประสงค์	เป้าหมาย (ผลผลิตของ โครงการ)	งบประมาณ					ตัวชี้วัด (KPI)	ผลที่คาดว่าจะได้รับ	หน่วยงาน รับผิดชอบ หลัก
				๒๕๖๖ (บาท)	๒๕๖๗ (บาท)	๒๕๖๘ (บาท)	๒๕๖๙ (บาท)	๒๕๗๐ (บาท)			
๑	อบรมสภาเด็กและ เยาวชนเทศบาล ตำบลประโคนชัย	เพื่อส่งเสริมให้เด็กและ เยาวชนมีส่วนร่วมในการ พัฒนาตนเอง ชุมชน สังคม	เด็กและเยาวชน ในเขตเทศบาล	๑๐๐,๐๐๐	๑๐๐,๐๐๐	๑๐๐,๐๐๐	๑๐๐,๐๐๐	๑๐๐,๐๐๐	สภาเด็กและ เยาวชนเทศบาล ตำบลประโคนชัย	เด็กและเยาวชนมีการ แสดงออกที่สอดคล้อง กับระดับความรู้ความ สามารถ	กองสวัสดิการ สังคม

ที่	โครงการ	วัตถุประสงค์	เป้าหมาย (ผลผลิตของ โครงการ)	งบประมาณ					ตัวชี้วัด (KPI)	ผลที่คาดว่าจะ ได้รับ	หน่วยงาน รับผิดชอบ หลัก
				๒๕๖๖ (บาท)	๒๕๖๗ (บาท)	๒๕๖๘ (บาท)	๒๕๖๙ (บาท)	๒๕๗๐ (บาท)			
๒	ป้องกันและแก้ไขปัญหา ความรุนแรงต่อเด็ก สตรี และบุคคลในครอบครัว	เพื่อส่งเสริมให้ประชาชนได้ มีส่วนร่วมการป้องกันและ แก้ไขปัญหาความรุนแรง ต่อเด็ก สตรี และบุคคลใน ครอบครัว	เด็ก สตรี และบุคคล ในครอบครัว	๒๐,๐๐๐	๒๐,๐๐๐	๒๐,๐๐๐	๒๐,๐๐๐	๒๐,๐๐๐	ปัญหาความรุนแรง ต่อเด็ก สตรี และ บุคคลในครอบครัว ลดลง	ประชาชนได้มีส่วนร่วม ในการป้องกัน/แก้ไข ปัญหาความรุนแรงต่อ เด็ก สตรี และบุคคล ในครอบครัว	กอง สวัสดิการ สังคม
๓	อบรมและส่งเสริมพัฒนา สตรีเทศบาลตำบล ประโคนชัย	เพื่อส่งเสริมการเพิ่มศักยภาพ การดำเนินกิจกรรมของสตรี เทศบาล	กลุ่มสตรีเทศบาล ตำบลประโคนชัย	๑๐๐,๐๐๐	๑๐๐,๐๐๐	๑๐๐,๐๐๐	๑๐๐,๐๐๐	๑๐๐,๐๐๐	สตรีมีศักยภาพใน การพัฒนาเทศบาล	กลุ่มสตรีได้มีบทบาท ในการพัฒนาเทศบาล	กอง สวัสดิการ สังคม
๔	สร้างความเข้มแข็งแก่ สถาบันครอบครัว	เพื่อส่งเสริมการพัฒนา สถาบันครอบครัวให้มีความ อบอุ่น	ตัวแทนครอบครัว ในชุมชน	๒๐,๐๐๐	๒๐,๐๐๐	๒๐,๐๐๐	๒๐,๐๐๐	๒๐,๐๐๐	ระดับความสำเร็จ การแก้ไขปัญหา ครอบครัว	ประชาชนมีภูมิคุ้มกัน ทางสังคมที่เข้มแข็ง	กอง สวัสดิการ สังคม
๕	อบรมให้ความรู้เกี่ยวกับ สิทธิประโยชน์แก่ ผู้พิการและผู้ป่วยเอดส์	เพื่อให้ผู้พิการและผู้ป่วย เอดส์มีความรู้ความเข้าใจ ในสิทธิประโยชน์ที่พึงได้รับ	คนพิการ และ ผู้ป่วยเอดส์ในเขต เทศบาล	๒๐,๐๐๐	๒๐,๐๐๐	๒๐,๐๐๐	๒๐,๐๐๐	๒๐,๐๐๐	ร้อยละของผู้พิการ และผู้ป่วยเอดส์ที่เข้า อบรมมีคุณภาพชีวิต ที่ดีขึ้น	ผู้พิการ ผู้ป่วยเอดส์ ได้รับสิทธิประโยชน์ ที่กฎหมายกำหนด	กอง สวัสดิการ สังคม
๖	ส่งเสริมและพัฒนา คุณภาพชีวิตผู้สูงอายุ (ศึกษาดูงาน)	เพื่อส่งเสริมให้ผู้สูงอายุ ดำรงชีวิตในสังคมได้อย่าง มีความสุข	ผู้สูงอายุในเขต เทศบาล	๓๐๐,๐๐๐	๓๐๐,๐๐๐	๓๐๐,๐๐๐	๓๐๐,๐๐๐	๓๐๐,๐๐๐	คุณภาพชีวิตของ ผู้สูงอายุที่เข้าร่วม กิจกรรม	ผู้สูงอายุมีคุณภาพ ชีวิตที่ดี	กอง สวัสดิการ สังคม
๗	เสริมสร้างคุณค่า ผู้สูงวัยใส่ใจผู้สูงอายุ (วันผู้สูงอายุ)	เพื่อส่งเสริมให้ผู้สูงอายุ รู้สึกถึงคุณค่าของตนเอง	ผู้สูงอายุในเขต เทศบาล	๕๐,๐๐๐	๕๐,๐๐๐	๕๐,๐๐๐	๕๐,๐๐๐	๕๐,๐๐๐	ระดับความพึงพอใจ ของผู้สูงอายุที่เข้า ร่วมงาน	สังคมตระหนักถึง คุณค่าของผู้สูงอายุ	กอง สวัสดิการ สังคม

ที่	โครงการ	วัตถุประสงค์	เป้าหมาย (ผลผลิต ของโครงการ)	งบประมาณ					ตัวชี้วัด (KPI)	ผลที่คาดว่าจะ ได้รับ	หน่วยงาน รับผิดชอบ หลัก
				๒๕๖๖ (บาท)	๒๕๖๗ (บาท)	๒๕๖๘ (บาท)	๒๕๖๙ (บาท)	๒๕๗๐ (บาท)			
๘	โรงเรียนป็นสุขผู้สูง อายุเทศบาลตำบล ประโคนชัย	เพื่อให้ผู้สูงอายุได้รับการ เรียนรู้ในด้านต่างๆ และ ได้พบปะแลกเปลี่ยน ความรู้กัน	จัดทำหลักสูตร โรงเรียนป็นสุข ผู้สูงอายุฯ	๑๐๐,๐๐๐	๑๐๐,๐๐๐	๑๐๐,๐๐๐	๑๐๐,๐๐๐	๑๐๐,๐๐๐	มีหลักสูตรสำหรับ จัดให้ความรู้ในด้าน ต่างๆ	ผู้สูงอายุมีการเรียนรู้ ตามหลักสูตร และ ได้พบปะแลกเปลี่ยน ความรู้	กองสวัสดิการ สังคม
รวม	๘ โครงการ			๗๑๐,๐๐๐	๗๑๐,๐๐๐	๗๑๐,๐๐๐	๗๑๐,๐๐๐	๗๑๐,๐๐๐			

๖.๒ แผนงานสังคมสงเคราะห์

ที่	โครงการ	วัตถุประสงค์	เป้าหมาย (ผลผลิต ของโครงการ)	งบประมาณ					ตัวชี้วัด (KPI)	ผลที่คาดว่าจะ ได้รับ	หน่วยงาน รับผิดชอบ หลัก
				๒๕๖๖ (บาท)	๒๕๖๗ (บาท)	๒๕๖๘ (บาท)	๒๕๖๙ (บาท)	๒๕๗๐ (บาท)			
๑	ช่วยเหลือบรรเทา ทุกข์ สงเคราะห์ผู้ ยากไร้และผู้ด้อย โอกาสทางสังคม	เพื่อสนับสนุนการปฏิบัติ งานตามภารกิจพันธกิจ ของสำนักงานกิ่งกาชาด อำเภอประโคนชัย	๑)อุดหนุนสำนักงานกิ่ง กาชาดอำเภอประโคนชัย ๒) ผู้ยากไร้และผู้ด้อย โอกาสทางสังคมในเขต พื้นที่อำเภอประโคนชัย	๔๐,๐๐๐	๔๐,๐๐๐	๔๐,๐๐๐	๔๐,๐๐๐	๔๐,๐๐๐	ผู้ยากไร้และผู้ด้อย โอกาสทางสังคมที่ ได้รับการช่วยเหลือ	สามารถช่วยเหลือ และแก้ไขปัญหาความ เดือดร้อนได้ทันทั่วทั้งที่	กอง สวัสดิการ สังคม
๒	สงเคราะห์ผู้ด้อย โอกาส	เพื่อบรรเทาความเดือด ร้อนเบื้องต้นให้แก่ผู้ ด้อยโอกาส	ผู้ด้อยโอกาสใน ๑๖ ชุมชน	๕๐,๐๐๐	๕๐,๐๐๐	๕๐,๐๐๐	๕๐,๐๐๐	๕๐,๐๐๐	ร้อยละผู้ด้อยโอกาส ที่ได้รับสวัสดิการ สังคม	ผู้ด้อยโอกาสได้รับการ ช่วยเหลืออย่างทั่วถึง	กอง สวัสดิการ สังคม
รวม	๒ โครงการ			๙๐,๐๐๐	๙๐,๐๐๐	๙๐,๐๐๐	๙๐,๐๐๐	๙๐,๐๐๐			

ก. ยุทธศาสตร์จังหวัดที่ ๔ : ด้านรักษาความมั่นคงและความสงบ

ข. ยุทธศาสตร์การพัฒนาของ อปท. ในเขตจังหวัดที่ ๑ : เมืองน่าอยู่และคุณภาพชีวิตที่ดี

๖. ยุทธศาสตร์การพัฒนาด้านสังคม

๖.๑ แผนงานสาธารณสุข

ที่	โครงการ	วัตถุประสงค์	เป้าหมาย (ผลผลิต ของโครงการ)	งบประมาณ					ตัวชี้วัด (KPI)	ผลที่คาดว่าจะได้รับ	หน่วยงาน รับผิดชอบ หลัก
				๒๕๖๖ (บาท)	๒๕๖๗ (บาท)	๒๕๖๘ (บาท)	๒๕๖๙ (บาท)	๒๕๗๐ (บาท)			
๑	รณรงค์ป้องกัน และแก้ไขปัญหายาเสพติด	เพื่อส่งเสริมการป้องกันและ แก้ไขปัญหายาเสพติด	กลุ่มเสี่ยงและประชาชน ในเขตเทศบาล	๘๐,๐๐๐	๘๐,๐๐๐	๘๐,๐๐๐	๘๐,๐๐๐	๘๐,๐๐๐	ระดับความสำเร็จใน การป้องกันและแก้ไข ปัญหายาเสพติด	ประชาชนห่างไกล ยาเสพติด ปัญหา ยาเสพติดลดลง	กอง สาธารณสุข
รวม	๑ โครงการ			๘๐,๐๐๐	๘๐,๐๐๐	๘๐,๐๐๐	๘๐,๐๐๐	๘๐,๐๐๐			

ก. ยุทธศาสตร์จังหวัดที่ ๒ : ด้านสังคมและคุณภาพชีวิต

ข. ยุทธศาสตร์การพัฒนาของ อปท. ในเขตจังหวัดที่ ๑ : เมืองน่าอยู่และคุณภาพชีวิตที่ดี

๗. ยุทธศาสตร์การพัฒนาด้านการเมืองการบริหาร

๗.๑ แผนงานบริหารงานทั่วไป

ที่	โครงการ	วัตถุประสงค์	เป้าหมาย (ผลผลิตของโครงการ)	งบประมาณ					ตัวชี้วัด (KPI)	ผลที่คาดว่าจะได้รับ	หน่วยงาน รับผิดชอบ หลัก
				๒๕๖๖ (บาท)	๒๕๖๗ (บาท)	๒๕๖๘ (บาท)	๒๕๖๙ (บาท)	๒๕๗๐ (บาท)			
๑	ศูนย์ปฏิบัติการร่วมในการ ช่วยเหลือประชาชนของ องค์กรปกครองส่วนท้องถิ่น	เพื่อเป็นสถานที่กลาง ในการประสานงาน ให้ความช่วยเหลือ ประชาชนขององค์กร ปกครองส่วนท้องถิ่น ในอำเภอประโคนชัย	-อุดหนุนองค์การบริหาร ส่วนตำบลบ้านไทร -ศูนย์ปฏิบัติการร่วมในการ ช่วยเหลือประชาชนของ องค์กรปกครองส่วนท้องถิ่น ในอำเภอประโคนชัย	๑๒,๐๐๐	๑๒,๐๐๐	๑๒,๐๐๐	๑๒,๐๐๐	๑๒,๐๐๐	ระดับความสำเร็จ ของการช่วยเหลือ ประชาชน	ประชาชนได้รับการ ช่วยเหลือทันทีที่ ด้านสาธารณสุข -ด้านการส่งเสริมและ พัฒนาคุณภาพชีวิต -ด้านการป้องกันและ ควบคุมโรค	สำนักปลัด
รวม	๑ โครงการ	-	-	๑๒,๐๐๐	๑๒,๐๐๐	๑๒,๐๐๐	๑๒,๐๐๐	๑๒,๐๐๐			

ก. ยุทธศาสตร์จังหวัดที่ ๔ : ด้านรักษาความมั่นคงและความสงบ

ข. ยุทธศาสตร์การพัฒนาของ อปท. ในเขตจังหวัดที่ ๔ : การพัฒนาขีดสมรรถนะองค์กร

๗. ยุทธศาสตร์การพัฒนาด้านการเมืองการบริหาร

๗.๑ แผนงานบริหารงานทั่วไป

ที่	โครงการ	วัตถุประสงค์	เป้าหมาย (ผลผลิตของโครงการ)	งบประมาณ					ตัวชี้วัด (KPI)	ผลที่คาดว่าจะ จะได้รับ	หน่วยงาน รับผิดชอบ หลัก
				๒๕๖๖ (บาท)	๒๕๖๗ (บาท)	๒๕๖๘ (บาท)	๒๕๖๙ (บาท)	๒๕๗๐ (บาท)			
๑	จัดงานวันเทศบาล	เพื่อส่งเสริมความรู้ความเข้าใจในอำนาจหน้าที่ของเทศบาล	ผู้บริหาร สมาชิกสภา บุคลากรเทศบาล และประชาชนในเทศบาล	๓๐,๐๐๐	๓๐,๐๐๐	๓๐,๐๐๐	๓๐,๐๐๐	๓๐,๐๐๐	กิจกรรมวันเทศบาล	ประชาชนมีความเข้าใจในอำนาจหน้าที่ของเทศบาล	สำนักปลัด
๒	อบรมและศึกษาดูงานเพื่อเพิ่มประสิทธิภาพการปฏิบัติงาน	เพื่อพัฒนาศักยภาพของสมาชิกสภา และบุคลากรให้มีความพร้อมในการปฏิบัติงาน	ผู้บริหาร สมาชิกสภา และบุคลากรเทศบาล	๔๐๐,๐๐๐	๔๐๐,๐๐๐	๔๐๐,๐๐๐	๔๐๐,๐๐๐	๔๐๐,๐๐๐	ร้อยละของบุคลากรที่ได้รับการพัฒนาศักยภาพตามแผนพัฒนาบุคลากร	บุคลากรเทศบาลปฏิบัติงานได้อย่างมีประสิทธิภาพและถูกระเบียบ	สำนักปลัด
๓	ก่อสร้างสำนักทะเบียนท้องถิ่นเทศบาลตำบลประโคนชัย	เพื่อรองรับปริมาณเอกสารที่เพิ่มมากขึ้น และการบริการประชาชน	อาคาร คสล. ๒ ชั้น กว้าง ๑๐ ม. ยาว ๒๐ ม. หรือคิดเป็นพื้นที่ไม่น้อยกว่า ๔๐๐ ตร.ม. จำนวน ๑ หลัง	-	๕,๖๐๐,๐๐๐	-	-	-	อาคารสำนักทะเบียนท้องถิ่นเทศบาลตำบลประโคนชัย	จัดเก็บเอกสารได้เพียงพอ ประชาชนมีความพึงพอใจในการให้บริการ	สำนักปลัด
๔	ให้บริการด้านทะเบียนราษฎรด้วยระบบคอมพิวเตอร์	เพื่อส่งเสริมการให้บริการงานทะเบียนราษฎรแก่ประชาชนในเขตเทศบาลตำบลประโคนชัย	ระบบคอมพิวเตอร์งานทะเบียนราษฎร	-	๑,๑๐๐,๐๐๐	-	-	-	จำนวนประชาชนที่มาขอรับบริการและความพึงพอใจของผู้มาขอรับบริการ	สำนักทะเบียนท้องถิ่นเทศบาลตำบลประโคนชัย มีระบบคอมพิวเตอร์ในการให้บริการงานทะเบียนราษฎร	สำนักปลัด

ที่	โครงการ	วัตถุประสงค์	เป้าหมาย (ผลผลิตของ โครงการ)	งบประมาณ					ตัวชี้วัด (KPI)	ผลที่คาดว่าจะ ได้รับ	หน่วยงาน รับผิดชอบ หลัก
				๒๕๖๖ (บาท)	๒๕๖๗ (บาท)	๒๕๖๘ (บาท)	๒๕๖๙ (บาท)	๒๕๗๐ (บาท)			
๕	เวทีประชาคมจัดทำ แผนพัฒนาเทศบาล	เพื่อส่งเสริมการมีส่วนร่วม ของประชาชนในการ จัดทำแผนพัฒนา เทศบาล	แผนพัฒนาท้องถิ่น ของเทศบาลตำบล ประโคนชัย	๓๐,๐๐๐	๓๐,๐๐๐	๓๐,๐๐๐	๓๐,๐๐๐	๓๐,๐๐๐	สัดส่วนประชาชน ที่เข้าร่วมประชุม ไม่น้อยกว่าร้อยละ ๖๐	สามารถแก้ไข ปัญหาความ ต้องการของ ประชาชนได้	กองวิชาการ และแผนงาน
รวม	๕ โครงการ	-	-	๔๖๐,๐๐๐	๗,๑๖๐,๐๐๐	๔๖๐,๐๐๐	๔๖๐,๐๐๐	๔๖๐,๐๐๐			

๗.๒ แผนงานสร้างความเข้มแข็งของชุมชน

ที่	โครงการ	วัตถุประสงค์	เป้าหมาย (ผลผลิตของ โครงการ)	งบประมาณ					ตัวชี้วัด (KPI)	ผลที่คาดว่าจะ ได้รับ	หน่วยงาน รับผิดชอบ หลัก
				๒๕๖๖ (บาท)	๒๕๖๗ (บาท)	๒๕๖๘ (บาท)	๒๕๖๙ (บาท)	๒๕๗๐ (บาท)			
๑	อบรมและศึกษาดูงาน เพื่อเพิ่มประสิทธิภาพ คณะกรรมการชุมชน	เพื่อให้คณะกรรมการ ชุมชนมีความรู้ความเข้าใจ ในการพัฒนาชุมชนบน พื้นฐานการมีส่วนร่วม	คณะกรรมการ ๑๖ ชุมชน และ ศึกษาดูงานเทศบาล ที่มีผลงานดีเด่น	๔๐๐,๐๐๐	๔๐๐,๐๐๐	๔๐๐,๐๐๐	๔๐๐,๐๐๐	๔๐๐,๐๐๐	ประสิทธิภาพของ คณะกรรมการชุมชน ในการพัฒนาชุมชน	สามารถนำความรู้ และประสบการณ์ มาเป็นแนวทางใน การพัฒนาชุมชน	กองสวัสดิการ สังคม
๒	จัดทำแผนชุมชน	เพื่อส่งเสริมการมีส่วนร่วม ของประชาชนในการ จัดทำแผนชุมชน	แผนชุมชน ๑๖ ชุมชน	๑๐,๐๐๐	๑๐,๐๐๐	๑๐,๐๐๐	๑๐,๐๐๐	๑๐,๐๐๐	ร้อยละของโครงการ ในแผนชุมชนที่นำไป จัดทำแผนพัฒนา	สามารถแก้ไขปัญหา ความต้องการของ ประชาชนได้	กองสวัสดิการ สังคม
๓	เลือกตั้งคณะกรรมการ ชุมชน	เพื่อส่งเสริมให้ประชาชน มีส่วนร่วมในการพัฒนา ท้องถิ่น	คณะกรรมการ ชุมชน ๑๖ ชุมชน	-	-	๑๐,๐๐๐	-	-	คณะกรรมการชุมชน ที่ได้รับการเลือกตั้ง	คณะกรรมการชุมชน เป็นกำลังสำคัญใน การพัฒนาชุมชน	กองสวัสดิการ สังคม
รวม	๓ โครงการ	-	-	๔๑๐,๐๐๐	๔๑๐,๐๐๐	๔๒๐,๐๐๐	๔๑๐,๐๐๐	๔๑๐,๐๐๐			

ก. ยุทธศาสตร์จังหวัดที่ ๔ : ด้านรักษาความมั่นคงและความสงบ

ข. ยุทธศาสตร์การพัฒนาของ อปท. ในเขตจังหวัดที่ ๑ : เมื่อนำอยู่และคุณภาพชีวิตที่ดี

๗. ยุทธศาสตร์การพัฒนาด้านการเมืองการบริหาร

๗.๓ แผนงาน : การรักษาความสงบภายใน

ที่	โครงการ	วัตถุประสงค์	เป้าหมาย (ผลผลิตของโครงการ)	งบประมาณ					ตัวชี้วัด (KPI)	ผลที่คาดว่าจะได้รับ	หน่วยงาน รับผิดชอบหลัก
				๒๕๖๖ (บาท)	๒๕๖๗ (บาท)	๒๕๖๘ (บาท)	๒๕๖๙ (บาท)	๒๕๗๐ (บาท)			
๑	ฝึกอบรม/ทบทวนอาสาสมัครป้องกันภัยฝ่ายพลเรือนเทศบาลตำบลประโคนชัย	เพื่อให้ อปพร. มีความรู้และทักษะในการปฏิบัติงานป้องกันและบรรเทาสาธารณภัย	อปพร. เทศบาลตำบลประโคนชัย	๒๐,๐๐๐	๒๐,๐๐๐	๒๐,๐๐๐	๒๐,๐๐๐	๒๐,๐๐๐	ระดับความสำเร็จในการฝึกอบรม/ทบทวน อปพร.	อปพร.ปฏิบัติงานป้องกันและบรรเทาสาธารณภัยได้อย่างมีประสิทธิภาพ	สำนักปลัด (งานป้องกันฯ)
๒	ฝึกอบรมการป้องกันและระงับอัคคีภัยเบื้องต้น	เพื่อให้ประชาชนได้มีส่วนร่วมในการป้องกันและระงับอัคคีภัย	นักเรียนและประชาชนในเขตเทศบาลตำบลประโคนชัย	๕๐,๐๐๐	๕๐,๐๐๐	๕๐,๐๐๐	๕๐,๐๐๐	๕๐,๐๐๐	ระดับความสำเร็จในการฝึกอบรม	ประชาชนมีความปลอดภัยในชีวิตและทรัพย์สิน	สำนักปลัด (งานป้องกันฯ)
๓	ฝึกซ้อมแผนป้องกันและระงับอัคคีภัย	เพื่อเตรียมความพร้อมในการป้องกันและระงับอัคคีภัยที่อาจเกิดขึ้นในอนาคต	อปพร. เทศบาล และหน่วยงานข้างเคียง	๒๐,๐๐๐	๒๐,๐๐๐	๒๐,๐๐๐	๒๐,๐๐๐	๒๐,๐๐๐	ระดับความสำเร็จการฝึกซ้อมแผน	สามารถป้องกันและระงับอัคคีภัยได้อย่างมีประสิทธิภาพ	สำนักปลัด (งานป้องกันฯ)
๔	จัดกิจกรรมวัน อปพร.	เพื่อให้ประชาชนเข้าใจบทบาทหน้าที่ของอปพร.	อปพร. เทศบาลตำบลประโคนชัย	๕,๐๐๐	๕,๐๐๐	๕,๐๐๐	๕,๐๐๐	๕,๐๐๐	อปพร. เทศบาลที่ร่วมกิจกรรม	ประชาชนเข้าใจบทบาทหน้าที่ของอปพร.มากขึ้น	สำนักปลัด (งานป้องกันฯ)
๕	ป้องกันและลดอุบัติเหตุทางถนนในช่วงเทศกาล	เพื่อรณรงค์ให้ประชาชนปฏิบัติตามกฎจราจรในช่วงเทศกาล	เทศกาลขึ้นปีใหม่ เทศกาลสงกรานต์	๒๐,๐๐๐	๒๐,๐๐๐	๒๐,๐๐๐	๒๐,๐๐๐	๒๐,๐๐๐	ระดับความสำเร็จการลดอุบัติเหตุบนถนนในช่วงเทศกาล	ประชาชนมีความปลอดภัยในชีวิตและทรัพย์สิน	สำนักปลัด (งานป้องกันฯ)

ที่	โครงการ	วัตถุประสงค์	เป้าหมาย (ผลผลิตของโครงการ)	งบประมาณ					ตัวชี้วัด (KPI)	ผลที่คาดว่าจะได้รับ	หน่วยงาน รับผิดชอบ หลัก
				๒๕๖๖ (บาท)	๒๕๖๗ (บาท)	๒๕๖๘ (บาท)	๒๕๖๙ (บาท)	๒๕๗๐ (บาท)			
๖	ก่อสร้างท่อจ่ายน้ำ รถดับเพลิง	เพื่ออำนวยความสะดวก ในการจ่ายน้ำใส่รถ ดับเพลิง	ท่อจ่ายน้ำขนาดความจุ ๓๐ ลบ.ม. พร้อมระบบ สูบน้ำอัตโนมัติด้วยไฟฟ้า จำนวน ๑ หลัง	๑,๕๐๐,๐๐๐	-	-	-	-	ท่อจ่ายน้ำ รถดับเพลิง ที่ก่อสร้าง	สามารถระงับเหตุ อัคคีภัยได้อย่าง รวดเร็ว	สำนักปลัด (งานป้องกันฯ)
รวม	๖ โครงการ	-	-	๑,๖๑๕,๐๐๐	๑๑๕,๐๐๐	๑๑๕,๐๐๐	๑๑๕,๐๐๐	๑๑๕,๐๐๐			

รายละเอียดโครงการพัฒนา
แผนพัฒนาท้องถิ่น (พ.ศ.๒๕๖๖ - ๒๕๗๐)
สำหรับ โครงการที่เกี่วข้องขององค์กรปกครองส่วนท้องถิ่นที่ใช้สำหรับการประสานแผนพัฒนาท้องถิ่น
เทศบาลตำบลประโคนชัย

ก. ยุทธศาสตร์จังหวัดที่ ๑ : ด้านเศรษฐกิจ

ข. ยุทธศาสตร์การพัฒนาของ อปท. ในเขตจังหวัดที่ ๑ : เมืองน่าอยู่และคุณภาพชีวิตที่ดี

๑. ยุทธศาสตร์การพัฒนาด้านโครงสร้างพื้นฐาน

๑.๑ แผนงานอุตสาหกรรมและการโยธา

ที่	โครงการ	วัตถุประสงค์	เป้าหมาย (ผลผลิตของโครงการ)	งบประมาณ					ตัวชี้วัด (KPI)	ผลที่คาดว่าจะได้รับ	หน่วยงาน ที่จะขอ ประสาน
				๒๕๖๖ (บาท)	๒๕๖๗ (บาท)	๒๕๖๘ (บาท)	๒๕๖๙ (บาท)	๒๕๗๐ (บาท)			
๑	ก่อสร้างท่อลอดถนน บาน ฝาท่อ และเครื่องยก พร้อม เครื่องสูบน้ำ ระบบไฟฟ้า บริเวณท่อระบายน้ำเหลี่ยม หัวระกาถึงลำห้วยละเวีย หมู่ที่ ๗ (พื้นที่คาบเกี่ยว ระหว่าง ทต.ประโคนชัย กับ อบต.ประโคนชัย)	เพื่อแก้ไขปัญหา น้ำท่วมขังในชุมชน	๑) ก่อสร้างท่อลอดถนน ท่อระบาย น้ำ คสล. ๒ แถว ขนาด Ø ๑.๐๐ ม. จำนวน ๓๒ ท่อน พร้อมอาคารใน ระบบระบายน้ำ คสล. ๒) ติดตั้งบานฝาท่อและเครื่องยก ขนาด ๑.๒๐ x ๑.๒๐ ม. จำนวน ๒ ชุด ๓) ติดตั้งเครื่องสูบน้ำไฟฟ้า ขนาด ๑๐ นิ้ว จำนวน ๒ เครื่อง พร้อม ตู้ควบคุม ๔) ขยายเขตไฟฟ้า พร้อมติดตั้ง หม้อแปลงไฟฟ้า	๑,๕๐๐,๐๐๐	-	-	-	-	ความยาวของ ท่อลอดถนนที่ ก่อสร้าง	สามารถระบาย น้ำได้ดี	อบจ.บุรีรัมย์

ที่	โครงการ	วัตถุประสงค์	เป้าหมาย (ผลผลิตของ โครงการ)	งบประมาณ					ตัวชี้วัด (KPI)	ผลที่คาดว่าจะ ได้รับ	หน่วยงาน รับผิดชอบ หลัก
				๒๕๖๖ (บาท)	๒๕๖๗ (บาท)	๒๕๖๘ (บาท)	๒๕๖๙ (บาท)	๒๕๗๐ (บาท)			
๒	วางท่อเหลี่ยมระบายน้ำ ถนนอำนวยการจากหน้า สพ.บร.๒(เก่า) ถึงถนน ข้างโรงเรียนเมืองตลุงฯ	เพื่อแก้ไขปัญหา น้ำท่วมขัง และ การระบายน้ำ ในเขตเทศบาล	ท่อเหลี่ยม ขนาด ๑.๕๐x ๑.๕๐ ม. ระยะทาง ๖๐๐ ม. พร้อมทางเท้า	-	๕,๐๐๐,๐๐๐	-	-	-	ความยาวของ ท่อเหลี่ยมระบาย น้ำที่ก่อสร้าง	สามารถระบาย น้ำได้ดี	หมวดทางหลวง ประโคนชัย / แขวงทางหลวง บุรีรัมย์
๓	ก่อสร้างท่อลอดเหลี่ยม คสล. ลำรางสาธารณ- ประโยชน์ หมู่ที่ ๒ จาก ถนนพุทธธีรัตน์ เทศบาล ตำบลประโคนชัย ถึง ถนนโชคชัย-เดชอุดม อบต.ประโคนชัย	เพื่อแก้ไขปัญหา น้ำท่วมขังใน ชุมชน	ท่อลอดเหลี่ยมคสล.ชนิดช่อง เดี่ยว กว้าง ๑.๒๐ ม. สูง ๑.๒๐ ม. ยาว ๒๓๔ ม.	-	-	๓,๐๐๐,๐๐๐	-	-	ความยาวของ ท่อลอดเหลี่ยม ที่ก่อสร้าง	สามารถระบาย น้ำได้ดี	อบจ.บุรีรัมย์
รวม	๓ โครงการ			๑,๕๐๐,๐๐๐	๕,๐๐๐,๐๐๐	๓,๐๐๐,๐๐๐	-	-			

๑.๒ แผนงานการพาณิชย์

ที่	โครงการ	วัตถุประสงค์	เป้าหมาย (ผลผลิตของโครงการ)	งบประมาณ					ตัวชี้วัด (KPI)	ผลที่คาดว่าจะ ได้รับ	หน่วยงาน ที่จะขอ ประสาน
				๒๕๖๖ (บาท)	๒๕๖๗ (บาท)	๒๕๖๘ (บาท)	๒๕๖๙ (บาท)	๒๕๗๐ (บาท)			
๑	ก่อสร้างโรงผลิตน้ำประปา เทศบาลตำบลประโคนชัย	เพื่อเพิ่มอัตราการ ผลิตน้ำประปาให้ เพียงพอกับความ ต้องการของ ประชาชน	-โรงกรองน้ำขนาด ๕๐๐ ลบ. ม./ชม. ถังน้ำใส ๑,๐๐๐ ลบ. ม. และหอถังสูง ๓๐๐ ลบ.ม. -ก่อสร้างบนที่ดินโฉนดเลขที่ ๗๕๒๙ ตำบลประโคนชัย	-	-	๗๖,๐๐๐,๐๐๐	-	-	โรงผลิต น้ำประปา ที่ก่อสร้าง	ผลิตน้ำประปา ได้เพียงพอกับ ความต้องการ ของประชาชน	กรมส่งเสริม การปกครอง ท้องถิ่น
รวม	๑ โครงการ	-	-	-	-	๗๖,๐๐๐,๐๐๐	-	-	-	-	

ก. ยุทธศาสตร์จังหวัดที่ ๓ : ด้านทรัพยากรธรรมชาติและสิ่งแวดล้อม

ข. ยุทธศาสตร์การพัฒนาของ อปท. ในเขตจังหวัดที่ ๑ : เมืองน่าอยู่และคุณภาพชีวิตที่ดี

๒. ยุทธศาสตร์การพัฒนาด้านทรัพยากรธรรมชาติและสิ่งแวดล้อม

๒.๑ แผนงานเคหะและชุมชน

ที่	โครงการ	วัตถุประสงค์	เป้าหมาย (ผลผลิตของ โครงการ)	งบประมาณ					ตัวชี้วัด (KPI)	ผลที่คาดว่าจะ ได้รับ	หน่วยงาน รับผิดชอบ หลัก
				๒๕๖๖ (บาท)	๒๕๖๗ (บาท)	๒๕๖๘ (บาท)	๒๕๖๙ (บาท)	๒๕๗๐ (บาท)			
๑	ปรับปรุงภูมิทัศน์อุทยานน้ำ หนองระแหงชัน (พื้นที่คาบเกี่ยวระหว่าง ทต.ประโคนชัย กับ อบต. ประโคนชัย)	เพื่อปรับปรุงภูมิทัศน์ ให้เกิดความสวยงาม ประชาชนมีสถานที่ ออกกำลังกาย	ก่อสร้างทางเดิน-วิ่งออกกำลังกาย ,เลนจักรยาน ,จัดสวนปลูกต้นไม้ ,เก้าอ้นนั่งพัก และก่อสร้างคันหิน รอบอุทยานน้ำหนองระแหงชัน	๔๐,๐๐๐,๐๐๐	-	-	-	-	ภูมิทัศน์ อุทยานน้ำ หนองระแหงชัน	ประชาชนในเขตเทศบาล และพื้นที่ข้างเคียงมีสถานที่ พักผ่อนและออกกำลังกาย ที่สวยงาม	โยธาธิการ จ.บุรีรัมย์
๒	ขุดลอกห้วยละเวียพร้อม ก่อสร้างท่อลอดเหลี่ยมคสล. จากถนนประโคนชัย-บ้าน เขว้า ถึงถนนโชคชัย-เดช อุดม (ผ่าน ทต.ประโคนชัย และ อบต.ประโคนชัย)	เพื่อเพิ่มประสิทธิภาพ ในการระบายน้ำออก จากเขตเทศบาลและ ป้องกันน้ำท่วมช่วง ฤดูฝน	ขุดลอกห้วย กว้าง ๖ ม. ยาว ๑,๙๙๘ ม. ก่อสร้างท่อลอดเหลี่ยม คสล. ขนาด ๒-๑.๘๐ x ๑.๘๐ x ๘.๐๐ ม. และขนาด ๓-๑.๘๐ x ๑.๘๐ x ๘.๐๐ ม.	๒,๕๐๐,๐๐๐	-	-	-	-	ความยาวของ ห้วยที่ขุดลอก	สามารถระบายน้ำได้ดี	อบจ. บุรีรัมย์
๓	ก่อสร้างเขื่อนป้องกันตลิ่ง ริมห้วยละเวีย จากถนน ประโคนชัย-บ้านเขว้า ถึง ถนนโชคชัย-เดชอุดม	เพื่อเพิ่มประสิทธิภาพ ในการระบายน้ำ ป้องกันน้ำท่วมช่วง ชุมชนและปรับปรุงภูมิทัศน์ ลำห้วยละเวีย	เขื่อนป้องกันตลิ่งชนิดตอกเสาเข็ม ขุดลอกห้วย พร้อมปรับปรุงภูมิทัศน์ ยาว ๑,๙๙๘ ม. และวางท่อลอด เหลี่ยมคอนกรีตเสริมเหล็ก จำนวน ๓ จุด	-	-	-	-	๔๑,๐๐๐,๐๐๐	ความยาวของ เขื่อนป้องกัน ตลิ่งที่ก่อสร้าง	มีภูมิทัศน์สวยงาม ไม่มีการ รुक้าทางน้ำ การระบายน้ำ มีประสิทธิภาพ	อบจ. บุรีรัมย์

ที่	โครงการ	วัตถุประสงค์	เป้าหมาย (ผลผลิตของ โครงการ)	งบประมาณ					ตัวชี้วัด (KPI)	ผลที่คาดว่าจะ ได้รับ	หน่วยงาน รับผิดชอบ หลัก
				๒๕๖๖ (บาท)	๒๕๖๗ (บาท)	๒๕๖๘ (บาท)	๒๕๖๙ (บาท)	๒๕๗๐ (บาท)			
๔	ก่อสร้างศูนย์กำจัด ขยะมูลฝอยรวม	๑. เพื่อส่งเสริมการจัด การขยะและสิ่งปฏิกูล อย่างเป็นระบบ ๒. เพื่อให้ อปท. ๗ แห่ง ใช้เป็นสถานที่กำจัดขยะ มูลฝอยรวม	ศูนย์กำจัดขยะ มูลฝอยรวม จำนวน ๑ แห่ง	-	-	-	๓๐,๐๐๐,๐๐๐	-	ศูนย์กำจัดขยะ มูลฝอยรวมที่ ก่อสร้าง	กำจัดขยะมูลฝอย ได้ถูกสุขลักษณะ	กองทุน สิ่งแวดล้อม
รวม	๔ โครงการ			๔๒,๕๐๐,๐๐๐	-	-	๓๐,๐๐๐,๐๐๐	๔๑,๐๐๐,๐๐๐			

บัญชีครุภัณฑ์
แผนพัฒนาท้องถิ่น (พ.ศ. ๒๕๖๖ - ๒๕๗๐)
เทศบาลตำบลประโคนชัย

ที่	แผนงาน	หมวด	ประเภท	เป้าหมาย (ผลผลิตของครุภัณฑ์)	งบประมาณ					หน่วยงาน รับผิดชอบ หลัก
					๒๕๖๖ (บาท)	๒๕๖๗ (บาท)	๒๕๖๘ (บาท)	๒๕๖๙ (บาท)	๒๕๗๐ (บาท)	
๑	บริหารงาน ทั่วไป	ค่าครุภัณฑ์	ครุภัณฑ์ สำนักงาน	พัฒนารถจักรยานยนต์ขึ้น ขนาดไม่น้อยกว่า ๒๒ นิ้ว ปรับระดับความสูงได้ ๑๓๗ - ๑๘๓ ซม. ใบพัด ๕ ใบ ปรับแรงลมได้ ๓ ระดับ จำนวน ๑๐ ตัว	๔๐,๐๐๐	-	-	-	-	สำนักปลัด เทศบาล
๒	เคหะและ ชุมชน	ค่าครุภัณฑ์	ครุภัณฑ์งาน บ้านงานครัว	เครื่องตัดหญ้าแบบข้อแข็ง จำนวน ๓ เครื่อง/ปี	๒๘,๕๐๐	๒๘,๕๐๐	๒๘,๕๐๐	๒๘,๕๐๐	๒๘,๕๐๐	กอง สาธารณสุขฯ
๓	เคหะและ ชุมชน	ค่าครุภัณฑ์	ครุภัณฑ์งาน บ้านงานครัว	เครื่องตัดหญ้าแบบข้อแข็ง จำนวน ๒ เครื่อง/ปี	๑๙,๐๐๐	๑๙,๐๐๐	๑๙,๐๐๐	๑๙,๐๐๐	๑๙,๐๐๐	กองช่าง
๔	เคหะและ ชุมชน	ค่าครุภัณฑ์	ครุภัณฑ์งาน บ้านงานครัว	เครื่องตัดหญ้าแบบข้อแข็ง จำนวน ๑ เครื่อง	๙,๕๐๐	-	-	-	-	กองการศึกษา
๕	การพาณิชย์	ค่าครุภัณฑ์	ครุภัณฑ์อื่น	เช็ควาล์ว ขนาด ๘ นิ้ว จำนวน ๓ ตัว ขนาด ๑๐ นิ้ว จำนวน ๓ ตัว	-	๒๕๐,๐๐๐	-	-	-	กองการ ประปา
๖	การพาณิชย์	ค่าครุภัณฑ์	ครุภัณฑ์อื่น	ประตุน้ำระบายตะกอน ขนาด ๔ นิ้ว จำนวน ๑๖ ตัว	-	-	๒๕๐,๐๐๐	-	-	กองการ ประปา
๗	การพาณิชย์	ค่าครุภัณฑ์	ครุภัณฑ์อื่น	ประตุน้ำระบายตะกอน ขนาด ๘ นิ้ว จำนวน ๓ ตัว ขนาด ๑๐ นิ้ว จำนวน ๓ ตัว	-	-	๓๕๐,๐๐๐	-	-	กองการ ประปา

ที่	แผนงาน	หมวด	ประเภท	เป้าหมาย (ผลผลิตของครุภัณฑ์)	งบประมาณ					หน่วยงาน รับผิดชอบ หลัก
					๒๕๖๖ (บาท)	๒๕๖๗ (บาท)	๒๕๖๘ (บาท)	๒๕๖๙ (บาท)	๒๕๗๐ (บาท)	
๘	การพาณิชย์	ค่าครุภัณฑ์	ครุภัณฑ์วิทยาศาสตร์ หรือการแพทย์	ปั๊มกวนสารเคมี (คลอรีน , สารส้ม , โพลีเมอร์) จำนวน ๖ เครื่อง	-	-	๒๕๐,๐๐๐.-	-	-	กองการ ประปา
๙	การพาณิชย์	ค่าครุภัณฑ์	ครุภัณฑ์อื่น	เครื่องสูบน้ำหยดโข่ง ขับด้วยเครื่องยนต์ดีเซล ติดตั้งบนล้อเลื่อน อัตราสูบ ๗๐๐ ลบ.ม./ชม. สูงสูง ๒๐ ม. เครื่องยนต์ ๑๕๐ แรงม้า พร้อม อุปกรณ์ประกอบ จำนวน ๑ เครื่อง	-	-	-	๒,๓๖๒,๕๐๐.-	-	กองการ ประปา
				รวม	๙๗,๐๐๐.-	๒๙๗,๕๐๐.-	๘๙๗,๕๐๐.-	๒,๔๑๐,๐๐๐.-	๔๗,๕๐๐.-	

ส่วนที่ ๔

การติดตามและประเมินผล

(๑) การติดตามและประเมินผลยุทธศาสตร์

แนวทางการพิจารณาการติดตามและประเมินผลยุทธศาสตร์เพื่อความสอดคล้องแผนพัฒนาท้องถิ่น ตามหนังสือกระทรวงมหาดไทย ด่วนที่สุด ที่ มท ๐๘๑๐.๓/ว๒๙๓๑ ลงวันที่ ๑๕ พฤษภาคม ๒๕๖๒ กำหนดให้คณะกรรมการติดตามและประเมินผลแผนพัฒนาท้องถิ่น ดำเนินการให้คะแนนตามเกณฑ์ที่กำหนดไว้ ซึ่งเป็นส่วนหนึ่งของการติดตามและประเมินผลแผนพัฒนา โดยดำเนินการให้แล้วเสร็จภายใน ๖๐ วัน นับแต่วันที่ประกาศใช้งบประมาณรายจ่าย ประกอบด้วย

- ๑.๑ ข้อมูลสภาพทั่วไปและข้อมูลพื้นฐานขององค์กรปกครองส่วนท้องถิ่น ๒๐ คะแนน
- ๑.๒ การวิเคราะห์สถานการณ์และศักยภาพ ๒๐ คะแนน
- ๑.๓ ยุทธศาสตร์ ๖๐ คะแนน ประกอบด้วย
 - (๑) ยุทธศาสตร์ขององค์กรปกครองส่วนท้องถิ่น ๑๐ คะแนน
 - (๒) ยุทธศาสตร์ขององค์กรปกครองส่วนท้องถิ่นในเขตจังหวัด ๑๐ คะแนน
 - (๓) ยุทธศาสตร์จังหวัด ๑๐ คะแนน
 - (๔) วิสัยทัศน์ ๕ คะแนน
 - (๕) กลยุทธ์ ๕ คะแนน
 - (๖) เป้าประสงค์ของแต่ละประเด็นกลยุทธ์ ๕ คะแนน
 - (๗) จุดยืนทางยุทธศาสตร์ ๕ คะแนน
 - (๘) แผนงาน ๕ คะแนน
 - (๙) ความเชื่อมโยงของยุทธศาสตร์ในภาพรวม ๕ คะแนน

คะแนนรวม ๑๐๐ คะแนน เกณฑ์ที่ควรได้เพื่อให้เกิดความสอดคล้องและขับเคลื่อนการพัฒนาท้องถิ่นขององค์กรปกครองส่วนท้องถิ่น ไม่ควรมีน้อยกว่าร้อยละ ๘๐ (๘๐ คะแนน)

(๒) การติดตามและประเมินผลโครงการ

แนวทางการพิจารณาการติดตามและประเมินผลโครงการเพื่อความสอดคล้องแผนพัฒนาท้องถิ่น ตามหนังสือกระทรวงมหาดไทย ด่วนที่สุด ที่ มท ๐๘๑๐.๓/ว๒๙๓๑ ลงวันที่ ๑๕ พฤษภาคม ๒๕๖๒ กำหนดให้คณะกรรมการติดตามและประเมินผลแผนพัฒนาท้องถิ่นดำเนินการให้คะแนนตามเกณฑ์ที่กำหนดไว้ ซึ่งเป็นส่วนหนึ่งของการติดตามและประเมินผลแผนพัฒนา โดยดำเนินการให้แล้วเสร็จภายใน ๖๐ วัน นับแต่วันที่ประกาศใช้งบประมาณรายจ่าย ประกอบด้วย

- ๒.๑ การสรุปสถานการณ์การพัฒนา ๑๐ คะแนน
- ๒.๒ การประเมินผลการนำแผนพัฒนาท้องถิ่นไปปฏิบัติในเชิงปริมาณ ๑๐ คะแนน
- ๒.๓ การประเมินผลการนำแผนพัฒนาท้องถิ่นไปปฏิบัติในเชิงคุณภาพ ๑๐ คะแนน
- ๒.๔ แผนงานและยุทธศาสตร์การพัฒนา ๑๐ คะแนน
- ๒.๕ โครงการพัฒนา ๖๐ คะแนน ประกอบด้วย
 - (๑) ความชัดเจนของชื่อโครงการ ๕ คะแนน
 - (๒) กำหนดวัตถุประสงค์สอดคล้องกับโครงการ ๕ คะแนน

- (๓) เป้าหมาย (ผลผลิตของโครงการ) มีความชัดเจนนำไปสู่การตั้งงบประมาณ ได้ถูกต้อง ๕ คะแนน
- (๔) โครงการมีความสอดคล้องกับแผนยุทธศาสตร์ชาติ ๒๐ ปี ๕ คะแนน
- (๕) เป้าหมาย (ผลผลิตของโครงการ) มีความสอดคล้องกับแผนพัฒนาเศรษฐกิจและสังคมแห่งชาติ ฉบับที่ ๑๒ ๕ คะแนน
- (๖) โครงการมีความสอดคล้องกับ Thailand ๔.๐ ๕ คะแนน
- (๗) โครงการสอดคล้องกับยุทธศาสตร์จังหวัด ๕ คะแนน
- (๘) โครงการแก้ไขปัญหาความยากจนหรือการเสริมสร้างให้ประเทศชาติมั่นคง มั่งคั่ง ยั่งยืน ภายใต้หลักประชารัฐ ๕ คะแนน
- (๙) งบประมาณมีความสอดคล้องกับเป้าหมาย (ผลผลิตของโครงการ) ๕ คะแนน
- (๑๐) มีการประมาณการราคาถูกต้องตามหลักวิธีการงบประมาณ ๕ คะแนน
- (๑๑) มีการกำหนดตัวชี้วัด (KPI) และสอดคล้องกับวัตถุประสงค์และผลที่คาดว่าจะได้รับ ๕ คะแนน
- (๑๒) ผลที่คาดว่าจะได้รับสอดคล้องกับวัตถุประสงค์ ๕ คะแนน

คะแนนรวม ๑๐๐ คะแนน เกณฑ์ที่ควรได้เพื่อให้เกิดความสอดคล้องและขับเคลื่อนการพัฒนาท้องถิ่นขององค์กรปกครองส่วนท้องถิ่น ไม่ควรน้อยกว่าร้อยละ ๘๐ (๘๐ คะแนน)

(๓) สรุปผลการพัฒนาท้องถิ่นจากแผนพัฒนาท้องถิ่น พ.ศ. ๒๕๖๑ - ๒๕๖๕

คณะกรรมการติดตามและประเมินผลแผนพัฒนาเทศบาลตำบลประโคนชัย ได้ดำเนินการติดตามและประเมินผลแผนพัฒนาเทศบาลตำบลประโคนชัย ประจำปีงบประมาณ พ.ศ. ๒๕๖๑ - ๒๕๖๕ สรุปได้ดังนี้

ตารางสรุปการติดตามและประเมินผลแผนพัฒนาเทศบาลตำบลประโคนชัย
ประจำปีงบประมาณ พ.ศ. ๒๕๖๑ (ตุลาคม ๒๕๖๐ - กันยายน ๒๕๖๑)

ยุทธศาสตร์	แผนการดำเนินการทั้งหมด		อนุมัติงบประมาณ		ลงนามสัญญา/เบิกจ่าย	
	จำนวนโครงการ	งบประมาณ	จำนวนโครงการ	งบประมาณ	จำนวนโครงการ	งบประมาณ
๑. ด้านการศึกษา กีฬา ศาสนา วัฒนธรรม ประเพณี และภูมิปัญญาท้องถิ่น	๒๙	๓๐,๕๑๗,๓๑๐.-	๒๖	๒๔,๒๖๖,๖๖๐.- (โอนเพิ่ม ๒๐๙,๙๕๖ / โอนลด ๓๕๔,๓๙๖)	๒๓	๒๑,๙๓๗,๒๔๘.๖๖
๒. ด้านโครงสร้างพื้นฐาน	๑๒	๑๔,๙๓๘,๐๐๐.-	๘	๗,๓๒๖,๕๐๐.-	๗	๔,๒๙๐,๐๐๐.-
๓. ด้านทรัพยากรธรรมชาติและสิ่งแวดล้อม	๓	๑,๙๐๐,๐๐๐.-	๒	๑,๗๔๐,๐๐๐.- (โอนเพิ่ม ๙๐,๐๐๐)	๒	๑,๔๓๕,๔๗๐.-
๔. ด้านสาธารณสุข	๘	๑,๖๕๐,๐๐๐.-	๖	๗๓๕,๐๐๐.- (โอนลด ๔๓๕,๐๐๐)	๕	๗๐๒,๔๕๔.-
๕. ด้านเศรษฐกิจ	๓	๑๗๐,๐๐๐.-	๒	๑๓๕,๒๐๐.- (โอนเพิ่ม ๓๐,๐๐๐ / โอนลด ๑๔,๘๐๐)	๒	๘๗,๖๘๐.-
๖. ด้านสังคม	๑๕	๑๖,๑๘๔,๔๐๐.-	๑๔	๑๕,๙๗๖,๑๔๐.- (โอนเพิ่ม ๔๕,๐๐๐ / โอนลด ๑๐๕,๒๖๐)	๑๒	๑๔,๖๙๕,๕๖๘.-
๗. ด้านการเมืองการบริหาร	๒๐	๒,๒๕๔,๐๐๐.-	๑๖	๙๗๔,๐๑๕.- (โอนลด ๒๙๔,๙๘๕)	๑๒	๘๗๕,๖๑๓.๔๐
รวม	๙๐	๖๗,๖๑๓,๗๑๐.-	๗๔	๕๑,๑๕๓,๕๑๕.- (โอนเพิ่ม ๓๗๔,๙๕๖ / โอนลด ๑,๒๐๔,๔๔๑)	๖๓	๔๔,๐๒๔,๐๓๔.๐๖
ครุภัณฑ์	๒๖	๑,๕๘๔,๕๐๐.-	๒๕	๑,๓๓๓,๑๐๐.- (โอนลด ๙,๕๐๐)	๒๓	๑,๑๐๐,๙๓๐.-
รวมทั้งสิ้น	๑๑๖	๖๙,๑๙๘,๒๑๐.-	๙๙	๕๒,๔๘๖,๖๑๕.- (โอนเพิ่ม ๓๗๔,๙๕๖ / โอนลด ๑,๒๑๓,๙๔๑)	๘๖	๔๕,๑๒๔,๙๖๔.๐๖

อนุมัติงบประมาณ ๙๙ โครงการ คิดเป็นร้อยละ ๘๕.๓๔
ลงนามสัญญา/เบิกจ่าย ๘๖ โครงการ คิดเป็นร้อยละ ๗๔.๑๔

ตารางสรุปการติดตามและประเมินผลแผนพัฒนาเทศบาลตำบลประโคนชัย
ประจำปีงบประมาณ พ.ศ. ๒๕๖๒ (ตุลาคม ๒๕๖๑ - กันยายน ๒๕๖๒)

ยุทธศาสตร์	แผนการดำเนินการทั้งหมด		อนุมัติงบประมาณ		ลงนามสัญญา/เบิกจ่าย	
	จำนวนโครงการ	งบประมาณ	จำนวนโครงการ	งบประมาณ	จำนวนโครงการ	งบประมาณ
๑. ด้านการศึกษา กีฬา ศาสนา วัฒนธรรม ประเพณี และภูมิปัญญาท้องถิ่น	๓๐	๒๕,๕๘๙,๘๕๐.-	๒๕	๒๑,๕๑๑,๐๙๐.- (โอนเพิ่ม ๒๑๔,๒๑๐ / โอนลด ๓๑๖,๕๒๐)	๒๓	๒๐,๖๕๘,๘๐๘.๘๑
๒. ด้านโครงสร้างพื้นฐาน	๖	๑๑,๘๘๗,๐๐๐.-	๔	๖,๒๑๙,๖๐๐.-	๔	๕,๑๗๒,๑๐๐.-
๓. ด้านทรัพยากรธรรมชาติและสิ่งแวดล้อม	๕	๓,๐๖๐,๐๐๐.-	๒	๑๕๐,๐๐๐.- (โอนลด ๕๐๐,๐๐๐)	๑	๖๑,๑๐๐.-
๔. ด้านสาธารณสุข	๘	๑,๖๕๐,๐๐๐.-	๗	๑,๔๕๐,๐๐๐.-	๖	๗๒๓,๗๘๐.-
๕. ด้านเศรษฐกิจ	๓	๑๗๐,๐๐๐.-	๓	๑๒๐,๐๐๐.- (โอนลด ๓๐,๐๐๐)	๓	๑๐๔,๙๐๐.-
๖. ด้านสังคม	๑๖	๑๘,๐๗๐,๘๐๐.-	๑๕	๑๖,๖๗๓,๑๕๐.- (โอนลด ๘๖,๔๕๐)	๑๒	๑๕,๐๔๑,๖๓๗.-
๗. ด้านการเมืองการบริหาร	๒๐	๒,๙๐๔,๐๐๐.-	๑๖	๑,๖๖๑,๕๕๐.- (โอนเพิ่ม ๗๐,๐๐๐ / โอนลด ๕๙๕,๔๖๐)	๙	๗๕๖,๑๖๐.๔๔
รวม	๘๘	๖๓,๒๖๑,๖๕๐.-	๗๒	๔๗,๗๘๕,๓๘๐.- (โอนเพิ่ม ๒๘๔,๒๑๐ / โอนลด ๑,๕๒๘,๔๓๐)	๕๘	๔๒,๕๑๘,๔๘๖.๒๕
ครุภัณฑ์	๒๑	๓,๑๕๘,๗๐๐.-	๒๐	๒,๘๖๔,๗๐๐.-	๑๘	๑,๙๓๐,๙๙๐.-
รวมทั้งสิ้น	๑๐๙	๖๖,๔๒๐,๓๕๐.-	๙๒	๕๐,๖๕๐,๐๘๐.-	๗๖	๔๔,๔๔๙,๔๗๖.๒๕

อนุมัติงบประมาณ ๙๒ โครงการ คิดเป็นร้อยละ ๘๔.๔๐
ลงนามสัญญา/เบิกจ่าย ๗๖ โครงการ คิดเป็นร้อยละ ๖๙.๗๒

ตารางสรุปการติดตามและประเมินผลแผนพัฒนาเทศบาลตำบลประโคนชัย
ประจำปีงบประมาณ พ.ศ. ๒๕๖๓ (ตุลาคม ๒๕๖๒ - กันยายน ๒๕๖๓)

ยุทธศาสตร์	แผนการดำเนินการทั้งหมด		อนุมัติงบประมาณ		ลงนามสัญญา/เบิกจ่าย	
	จำนวนโครงการ	งบประมาณ	จำนวนโครงการ	งบประมาณ	จำนวนโครงการ	งบประมาณ
๑. ด้านการศึกษา กีฬา ศาสนา วัฒนธรรม ประเพณี และภูมิปัญญาท้องถิ่น	๓๑	๒๓,๙๕๔,๘๕๐.-	๒๘	๒๐,๘๒๐,๑๗๐.- (โอนเพิ่ม ๑๑๑,๐๐๐ / โอนลด ๑,๔๕๒,๒๐๐)	๒๐	๑๘,๘๔๔,๓๓๗.๔๔
๒. ด้านโครงสร้างพื้นฐาน	๑๕	๔๒,๒๙๒,๘๐๐.-	๑๐	๑๖,๙๐๐,๖๐๐.- (โอนลด ๗,๔๐๐,๔๐๐)	๘	๑๕,๘๐๘,๐๒๕.-
๓. ด้านทรัพยากรธรรมชาติและสิ่งแวดล้อม	๙	๑๔๑,๗๖๖,๓๐๐.-	๓	๕,๗๕๖,๕๐๐.-	๒	๔๕๐,๒๐๐.-
๔. ด้านสาธารณสุข	๙	๑,๙๘๐,๐๐๐.-	๗	๑,๐๔๐,๐๐๐.- (โอนลด ๒๘๓,๔๐๐)	๖	๘๔๔,๓๘๕.-
๕. ด้านเศรษฐกิจ	๓	๑๗๐,๐๐๐.-	๓	๑๔๘,๓๒๐.- (โอนลด ๑,๖๘๐)	๒	๖๓,๗๙๕.-
๖. ด้านสังคม	๑๓	๑๗,๗๑๔,๒๐๐.-	๑๒	๑๖,๙๒๗,๑๑๐.- (โอนเพิ่ม ๓๗๐,๐๐๐ / โอนลด ๒๕๘,๘๙๐)	๙	๑๕,๐๘๒,๑๗๐.-
๗. ด้านการเมืองการบริหาร	๒๑	๔,๗๖๗,๐๐๐.-	๑๘	๑,๓๔๑,๐๖๐.- (โอนลด ๑,๒๔๐,๙๔๐)	๖	๖๕๓,๔๗๕.๔๐
รวม	๑๐๑	๒๓๒,๖๔๕,๑๕๐.-	๘๑	๖๒,๙๓๓,๗๖๐.- (โอนเพิ่ม ๔๘๑,๐๐๐ / โอนลด ๑๐,๖๓๗,๕๑๐)	๕๓	๕๑,๗๔๖,๓๘๗.๘๔
ครุภัณฑ์	๒๕	๑๑,๑๕๖,๕๐๐.-	๑๗	๗,๔๖๓,๕๐๐.- (โอนเพิ่ม ๑๙,๐๐๐ / โอนลด ๒๘๐,๐๐๐)	๑๔	๓,๑๐๗,๐๕๔.-
รวมทั้งสิ้น	๑๒๖	๒๔๓,๘๐๑,๖๕๐.-	๙๘	๗๐,๓๙๗,๒๖๐.- (โอนเพิ่ม ๕๐๐,๐๐๐ / โอนลด ๑๐,๙๑๗,๕๑๐)	๖๗	๕๔,๘๕๓,๔๔๑.๘๘

อนุมัติงบประมาณ ๘๘ โครงการ คิดเป็นร้อยละ ๗๗.๗๘
ลงนามสัญญา/เบิกจ่าย ๖๗ โครงการ คิดเป็นร้อยละ ๕๓.๑๗

ตารางสรุปการติดตามและประเมินผลแผนพัฒนาเทศบาลตำบลประโคนชัย
ประจำปีงบประมาณ พ.ศ. ๒๕๖๔ (ตุลาคม ๒๕๖๓ - กันยายน ๒๕๖๔)

ยุทธศาสตร์	แผนการดำเนินการทั้งหมด		อนุมัติงบประมาณ		ลงนามสัญญา/เบิกจ่าย	
	จำนวนโครงการ	งบประมาณ	จำนวนโครงการ	งบประมาณ	จำนวนโครงการ	งบประมาณ
๑. ด้านการศึกษา กีฬา ศาสนา วัฒนธรรม ประเพณี และภูมิปัญญาท้องถิ่น	๓๗	๓๔,๖๙๔,๘๕๐.-	๓๐	๒๑,๙๘๔,๘๘๐.- (โอนเพิ่ม ๓๑,๘๗๖ / โอนลด ๑,๐๒๙,๐๗๖)	๑๒	๑๒,๓๓๖,๗๗๘.๒๘
๒. ด้านโครงสร้างพื้นฐาน	๑๗	๘๔,๗๘๙,๓๐๐.-	๔	๗,๓๖๐,๐๐๐.-	-	-
๓. ด้านทรัพยากรธรรมชาติและสิ่งแวดล้อม	๕	๔๐,๗๐๐,๐๐๐.-	๑	๗๐,๐๐๐.- (โอนลด ๓๐,๐๐๐)	-	-
๔. ด้านสาธารณสุข	๘	๑,๔๘๐,๐๐๐.-	๖	๙๑๐,๐๐๐.-	๒	๒๕๘,๐๐๐.-
๕. ด้านเศรษฐกิจ	๔	๗,๑๗๐,๐๐๐.-	๓	๙๙,๕๐๐.- (โอนลด ๓๐,๕๐๐)	-	-
๖. ด้านสังคม	๑๕	๑๘,๗๘๙,๐๐๐.-	๑๕	๑๘,๖๖๖,๐๐๐.-	๕	๑๑,๑๖๓,๙๐๐.-
๗. ด้านการเมืองการบริหาร	๒๑	๒๒,๙๐๓,๒๐๐.-	๑๖	๑,๕๖๓,๓๐๐.- (โอนเพิ่ม ๒๐๐,๐๐๐ / โอนลด ๔๑,๕๐๐)	๕	๒๙๙,๒๑๒.๕๐
รวม	๑๐๗	๒๑๐,๕๒๖,๓๕๐.-	๗๕	๕๐,๖๕๓,๖๘๐.- (โอนเพิ่ม ๓๑,๘๗๖ / โอนลด ๑,๑๓๑,๐๗๖)	๒๔	๒๔,๐๕๗,๘๙๐.๗๘
ครุภัณฑ์	๒๐	๑๐,๘๖๘,๖๐๐.-	๑๓	๒,๑๓๐,๖๐๐.- (โอนลด ๔,๙๐๐,๐๐๐)	๓	๒๑๒,๕๐๐.-
รวมทั้งสิ้น	๑๒๗	๒๒๑,๓๙๔,๙๕๐.-	๘๘	๕๒,๗๘๔,๒๘๐.- (โอนเพิ่ม ๓๑,๘๗๖ / โอนลด ๖,๐๓๑,๐๗๖)	๒๗	๒๔,๒๗๐,๓๙๐.๗๘

อนุมัติงบประมาณ

ลงนามสัญญา/เบิกจ่าย (ณ ๓๐ มิถุนายน ๒๕๖๔)

๘๘ โครงการ คิดเป็นร้อยละ ๖๙.๒๙

๒๗ โครงการ คิดเป็นร้อยละ ๒๑.๒๖

ตารางสรุปการติดตามและประเมินผลแผนพัฒนาเทศบาลตำบลประโคนชัย
ประจำปีงบประมาณ พ.ศ. ๒๕๖๕ (ตุลาคม ๒๕๖๔ - กันยายน ๒๕๖๕)

ยุทธศาสตร์	แผนการดำเนินการทั้งหมด		อนุมัติงบประมาณ		ลงนามสัญญา/เบิกจ่าย	
	จำนวนโครงการ	งบประมาณ	จำนวนโครงการ	งบประมาณ	จำนวนโครงการ	งบประมาณ
๑. ด้านการศึกษา กีฬา ศาสนา วัฒนธรรม ประเพณี และภูมิปัญญาท้องถิ่น	๓๓	๓๒,๙๖๘,๒๘๓.-	-	-	-	-
๒. ด้านโครงสร้างพื้นฐาน	๑๕	๑๓,๓๑๒,๓๐๐.-	-	-	-	-
๓. ด้านทรัพยากรธรรมชาติและสิ่งแวดล้อม	๗	๓๖,๖๐๐,๐๐๐.-	-	-	-	-
๔. ด้านสาธารณสุข	๙	๔๑,๔๘๐,๐๐๐.-	-	-	-	-
๕. ด้านเศรษฐกิจ	๔	๔๗๐,๐๐๐.-	-	-	-	-
๖. ด้านสังคม	๑๓	๑๙,๖๒๖,๘๐๐.-	-	-	-	-
๗. ด้านการเมืองการบริหาร	๑๗	๒,๔๕๗,๐๐๐.-	-	-	-	-
รวม	๙๘	๑๔๖,๙๑๔,๓๘๓.-	-	-	-	-
ครุภัณฑ์	๙	๖,๖๖๔,๐๐๐.-	-	-	-	-
รวมทั้งสิ้น	๑๐๗	๑๕๓,๕๗๘,๓๘๓.-	-	-	-	-

หมายเหตุ การอนุมัติงบประมาณ / ลงนามสัญญา / เบิกจ่ายยังไม่มีข้อมูล เนื่องจากดำเนินการจัดทำแผนพัฒนาท้องถิ่น (พ.ศ. ๒๕๖๖ - ๒๕๗๐) ในช่วงเดือนกรกฎาคม - สิงหาคม ๒๕๖๔

(๔) ข้อเสนอแนะในการจัดทำแผนพัฒนาท้องถิ่นในอนาคต

๑) ผลกระทบนำไปสู่ออนาคต

๑.๑) กรมส่งเสริมการปกครองท้องถิ่นเปลี่ยนแปลงรูปแบบและกำหนดช่วงเวลาในการจัดทำแผนพัฒนาท้องถิ่นบ่อยครั้ง เจ้าหน้าที่ผู้ปฏิบัติงานต้องศึกษาทำความเข้าใจหนังสือชี้แจงแนวทางการจัดทำแผนพัฒนาท้องถิ่น เพื่อให้การจัดทำแผนพัฒนาท้องถิ่นมีประสิทธิภาพและไม่ขัดต่อระเบียบ

๑.๒) ปัญหาความต้องการที่ประชาชนเสนอไม่ได้รับการแก้ไข เนื่องจากข้อจำกัดของระเบียบที่ไม่สามารถดำเนินการได้

๑.๓) การประเมินผลหลังสิ้นสุดโครงการเป็นการประเมินความสำเร็จเชิงคุณภาพที่ทำให้ทราบถึงความสำเร็จ ปัญหาอุปสรรค เพื่อนำไปพิจารณาว่าจะดำเนินการต่อเนื่องหรือแก้ไขปรับเปลี่ยนให้มีการพัฒนา หรือ ยุติโครงการ

๑.๔) การจัดสรรงบประมาณของรัฐบาลมีช่วงเวลายาวไม่แน่นอน ส่งผลให้การดำเนินโครงการต้องรอช่วงปลายปีงบประมาณ

๒) ข้อสังเกต ข้อเสนอแนะ ผลจากการพัฒนา

๒.๑) โครงการในแผนพัฒนาท้องถิ่นควรกำหนดขึ้นโดยคำนึงถึงผลลัพธ์หรือประโยชน์ที่จะเกิดกับประชาชนในท้องถิ่นไม่ว่าจะทางตรงหรือทางอ้อม และต้องนำไปจัดทำงบประมาณรายจ่ายจริง มิใช่เพียงเพื่อบรรจุโครงการให้มีไว้ในแผนพัฒนาท้องถิ่นก่อน

๒.๒) เจ้าหน้าที่ผู้รับผิดชอบโครงการควรนำแผนการดำเนินงานหรือแผนการจัดซื้อจัดจ้างมาใช้เป็นแนวทางในการดำเนินโครงการตามห้วงระยะเวลาและงบประมาณที่กำหนดไว้

๒.๓) การตั้งงบประมาณโครงการในแผนพัฒนาท้องถิ่น เทศบัญญัติงบประมาณรายจ่าย การเบิกจ่ายงบประมาณ ควรสอดคล้องกันและเพียงพอกับโครงการที่ดำเนินการ ซึ่งจะลดปัญหาในการโอนเพิ่มโอนลดงบประมาณ

๒.๔) โครงการที่มีการดำเนินงานต่อเนื่องเป็นประจำทุกปี ควรมีการเปลี่ยนแปลงรูปแบบการดำเนินงานที่แตกต่างไปจากเดิม โดยเน้นประโยชน์ของประชาชนเป็นสำคัญ

๒.๕) โครงการที่บรรจุในแผนพัฒนาท้องถิ่นมากเกินไป แต่ไม่สามารถนำมาดำเนินการได้ทั้งหมด เนื่องจากสถานะทางการคลังของท้องถิ่นมีจำกัด ควรเป็นโครงการที่สำคัญและจำเป็นต้องดำเนินการ

๒.๖) การจัดทำโครงการพัฒนาควรมีการกำหนดตัวชี้วัดที่มีประสิทธิภาพ ตัวชี้วัดสามารถวัดได้จริงและบรรลุวัตถุประสงค์ของโครงการที่ตั้งไว้

๒.๗) โครงการที่ดำเนินการควรมีผลการดำเนินงานที่ชัดเจนเป็นรูปธรรม และตอบสนองความต้องการของประชาชนอย่างแท้จริง

๒.๘) ในแต่ละปีงบประมาณไม่ควรมีการเพิ่มเติมแผนพัฒนาท้องถิ่นบ่อยครั้ง

๒.๙) ในช่วงปลายปีงบประมาณมีหลายโครงการที่ก่องหนผู้กัพัน/ยังไมก่องหนผู้กัพัน และได้กัณเงินไว้เบิกจ่ายในปีงบประมาณถัดไป ส่งผลให้ไม่สามารถติดตามประเมินผลโครงการได้ตามที่ระเบียบกำหนดไว้

แผนพัฒนาท้องถิ่น (พ.ศ. 2566-2570)



เทศบาลตำบลประโคนชัย
อำเภอประโคนชัย จังหวัดบุรีรัมย์